

Bericht über Solvabilität und Finanzlage zum 31.12.2019

Versicherungskammer Bayern | Konzern-Rückversicherung AG

Inhaltsverzeichnis

Zusammenfassung	1
A. Geschäftstätigkeit und Geschäftsergebnis	3
A.1 Geschäftstätigkeit	3
A.2 Versicherungstechnisches Ergebnis	6
A.3 Anlageergebnis.....	9
A.4 Entwicklung sonstiger Tätigkeiten	11
A.5 Sonstige Angaben	11
B. Governance-System	12
B.1 Allgemeine Angaben zum Governance-System.....	12
B.2 Anforderungen an die fachliche Qualifikation und persönliche Zuverlässigkeit	18
B.3 Risikomanagementsystem einschließlich der unternehmenseigenen Risiko- und Solvabilitätsbeurteilung	19
B.4 Internes Kontrollsystem	23
B.5 Funktion der Internen Revision	25
B.6 Versicherungsmathematische Funktion.....	25
B.7 Outsourcing	26
B.8 Sonstige Angaben	27
C. Risikoprofil	28
C.1 Versicherungstechnisches Risiko.....	29
C.2 Marktrisiko	32
C.3 Gegenparteiausfallrisiko	35
C.4 Liquiditätsrisiko.....	36
C.5 Operationelles Risiko.....	37
C.6 Andere wesentliche Risiken.....	39
C.7 Sonstige Angaben	40
D. Bewertung für Solvabilitätszwecke	41
D.1 Vermögenswerte.....	42
D.2 Versicherungstechnische Rückstellungen.....	46
D.3 Sonstige Verbindlichkeiten	56
D.4 Alternative Bewertungsmethoden	54
D.5 Sonstige Angaben	57

E. Kapitalmanagement	58
E.1 Eigenmittel.....	58
E.2 Solvenzkapitalanforderung und Mindestkapitalanforderung.....	60
E.3 Verwendung des durationsbasierten Untermoduls Aktienrisiko bei der Berechnung der Solvenzkapitalanforderung	62
E.4 Unterschiede zwischen der Standardformel und verwendeten internen Modellen	62
E.5 Nichteinhaltung der Mindestkapitalanforderung und Nichteinhaltung der Solvenzkapitalanforderung	62
E.6 Sonstige Angaben.....	62
Glossar	63
Anhang	69

Abkürzungsverzeichnis

ALM	Asset-Liability-Management
ASM	Available Solvency Margin
BaFin	Bundesanstalt für Finanzdienstleistungsaufsicht
BSCR	Basis Solvency Capital Requirement
CCO	Chief Compliance Officer
CMS	Compliance-Management-System
COSO	Committee of Sponsoring Organizations of the Treadway Commission
DAA	Deutsche Aktuar-Akademie
DAV	Deutsche Aktuarvereinigung e.V.
DOB	Dezentraler Outsourcing-Beauftragter
DVO	Durchführungsverordnung
EIOPA	Europäische Aufsichtsbehörde für das Versicherungswesen und die betriebliche Altersversorgung
EPIFP	Expected Profit Included in Future Premiums
ESG	Umwelt, Soziales und Unternehmensführung
GDV	Gesamtverband der Deutschen Versicherungswirtschaft e. V.
GO	Geschäftsordnung
IAS	International Accounting Standards
IFRS	International Financial Reporting Standards
IKS	Internes Kontrollsystem
ISS	Institutional Shareholder Services
MCR	Minimum Capital Requirement
ORIC	Operational Risk Insurance Consortium
ORSA	Own Risk and Solvency Assessment
RfB	Rückstellung für Beitragsrückerstattung
SCR	Solvency Capital Requirement
SFCR	Solvency and Financial Condition Report
UBR	Unfallversicherung mit garantierter Beitragsrückgewähr
UFR	Ultimate Forward Rate
URCF	Unabhängige Risikocontrollingfunktion
VAG	Versicherungsaufsichtsgesetz
VAIT	Versicherungsaufsichtliche Anforderungen an die IT
VaR	Value at Risk
VMF	Versicherungsmathematische Funktion

Abkürzungen der Einzelunternehmen des Konzerns Versicherungskammer

BK	Bayerische Beamtenkrankenkasse AG
BLBV	Bayerische Landesbrandversicherung AG
BL	Bayern-Versicherung Lebensversicherung AG
BVV	Bayerischer Versicherungsverband VersicherungsAG
FS	Feuersozietät Berlin Brandenburg Versicherung AG
OVAG	Ostdeutsche Versicherung AG
SF	SAARLAND Feuerversicherung AG
SL	SAARLAND Lebensversicherung AG
UKV	Union Krankenversicherung AG
URV	Union Reiseversicherung AG
VKB	Versicherungskammer Bayern Versicherungsanstalt des öffentlichen Rechts
VKB Rück	Versicherungskammer Bayern Konzern-Rückversicherung AG
ÖL	Öffentliche Lebensversicherung Berlin Brandenburg AG

Zusammenfassung

Die Versicherungskammer Bayern Konzern-Rückversicherung AG, gegründet im Jahr 1997, bündelt die Rückversicherungsaktivitäten des Konzerns Versicherungskammer und stärkt damit die Marktposition seiner Erstversicherungsgesellschaften am Rückversicherungsmarkt. Dabei stehen die Übernahme des gesamten Konzernabgabegeschäfts und die Retrozession am weltweiten Rückversicherungsmarkt im Vordergrund. In geringem Umfang wird Fremdgeschäft aus dem Verbund der öffentlichen Versicherer gezeichnet. Der Sitz der Gesellschaft ist in München.

Gesamtergebnis

Das Jahresergebnis der Versicherungskammer Bayern Konzern-Rückversicherung setzt sich aus den folgenden Ergebnispositionen zusammen:

	Geschäftsjahr	Vorjahr
	Tsd. €	Tsd. €
Versicherungstechnisches Ergebnis (inkl. technischer Zinsertrag)	11.726	36.248
Anlageergebnis	21.339	14.880
Sonstiges Ergebnis	-14.377	-21.279
Jahresüberschuss	18.687	29.850

Der Bilanzgewinn in Höhe von 18.687 Tsd. Euro wird in voller Höhe in die anderen Gewinnrücklagen eingestellt.

Governance-System

Das Unternehmen gestaltet seine Geschäftsorganisation (Aufbau- und Ablauforganisation) so, dass sie die spezifische Geschäfts- und Risikostrategie des Unternehmens effektiv unterstützt, dabei die Synergiepotenziale und Ressourcen des Konzerns Versicherungskammer nutzt und sich in dessen Gruppen-Governance einfügt. Die Unternehmen des Konzerns Versicherungskammer entwickeln dabei das funktionale Betriebsmodell konsequent fort.

Besonderes Augenmerk lag auf der Weiterentwicklung der IT-Governance, darunter des Informationsrisiko- und Informationssicherheitsmanagements. Darüber hinaus wurde die Vernetzung der Risikomanagementprozesse, insbesondere der Risikoanalysen, vorangetrieben.

Die Angemessenheit des Governance-Systems wurde gemäß den aufsichtsrechtlichen Vorgaben intern überprüft. Danach ist die Geschäftsorganisation des Unternehmens zur Verfolgung der Geschäfts- und Risikostrategie angemessen aufgestellt.

Risikoprofil

Risiken, die sich nachhaltig negativ auf die Vermögens-, Finanz- und Ertragslage des Unternehmens auswirken, werden im Rahmen des Risikoprozesses identifiziert, analysiert, bewertet und durch die zuständigen Fachbereiche gesteuert.

Das Risikoprofil des Unternehmens wird insbesondere von Marktrisiken und von versicherungstechnischen Risiken dominiert.

Die Marktrisiken beschreiben die Unsicherheit der Kapitalanlage in Bezug auf die Veränderungen von Marktpreisen und -kursen sowie hinsichtlich der zwischen ihnen bestehenden Abhängigkeiten. Dies schließt beispielsweise das Aktien-, Spread-, Immobilien-, Zins- oder Wechselkursrisiko mit ein.

Das versicherungstechnische Risiko im Bereich der Schaden- und Unfallversicherung beschreibt das Risiko, dass die versicherten Schäden über den Erwartungen liegen können. Wesentliche Risiken sind dabei das Prämien- und das Reserverisiko sowie Kumul- bzw. Katastrophenrisiken.

Das Risikoprofil umfasst zudem Risiken aus dem Ausfall von Forderungen aus dem Versicherungsgeschäft (Gegenparteiausfallrisiko), operationelle Risiken aus menschlichem, technischem, prozessuellem oder organisatorischem Versagen sowie Liquiditätsrisiken, strategische Risiken und Reputationsrisiken.

Wesentliche Änderungen des Risikoprofils des Unternehmens lagen nicht vor.

Bewertung für Solvabilitätszwecke

	Solvency II Tsd. €	HGB Tsd. €	Unterschied Tsd. €
Vermögenswerte	1.800.692	1.717.875	82.817
Versicherungstechnische Rückstellungen	1.211.845	1.284.412	-72.567
Sonstige Verbindlichkeiten	149.733	248.656	-98.922
Überschuss der Vermögenswerte über die Verbindlichkeiten	439.114	184.808	254.306

Die Solvabilitätsübersicht wurde von der KPMG AG Wirtschaftsprüfungsgesellschaft, München, geprüft.

Kapitalmanagement

Zur Berechnung der Kapitalanforderung (Solvency Capital Requirement, SCR) nutzt das Unternehmen die sogenannte Standardformel. Hierbei wird die Anforderung nach einem europaweit einheitlichen Verfahren ermittelt. Das SCR belief sich zum Stichtag 31. Dezember 2019 auf 331.454 Tsd. Euro. Der Betrag unterliegt gemäß Artikel 297 Abs. 2 a Durchführungsverordnung (DVO) noch der aufsichtlichen Prüfung.

Zur Bedeckung der Kapitalanforderungen werden die anrechnungsfähigen Kapitalbestandteile (Available Solvency Margin, ASM) ermittelt. Zum Stichtag wies das Unternehmen als Kapitalausstattung eine ASM in Höhe von 439.114 Tsd. Euro auf. Die ASM ergab sich aus dem Überschuss der Vermögenswerte über die Verbindlichkeiten abzüglich der vorhersehbaren Dividende, der Ausschüttungen und der Entgelte.

Die SCR-Bedeckungsquote (Solvabilitätsquote) lag bei 132 Prozent. Die Solvabilitätsquote des Vorjahres lag bei 169 Prozent (ASM: 360.931 Tsd. Euro, SCR: 213.817 Tsd. Euro). Der Rückgang der Quote resultiert aus einer Erhöhung der ASM bei gleichzeitiger stärkerer Erhöhung des SCR. Der Rückgang der Quote war auf den prozentual stärkeren Anstieg des SCR im Vergleich zur ASM zurückzuführen. Die Zunahme der ASM ist insbesondere auf den Anstieg der Kapitalanlage zurückzuführen. Der Anstieg der Solvenzkapitalanforderung resultiert hauptsächlich aus dem Anstieg der Marktrisiken sowie des Naturkatastrophenrisikos.

Aktuelle Entwicklung zum Corona-Virus

Ende Februar gab es in Deutschland die ersten Infizierten mit dem Coronavirus SARS-CoV-2. Daraufhin haben die staatlichen Behörden in Bund und Ländern mit umfangreichen Maßnahmen von der Meldepflicht bei Erkrankung über die Schließung von öffentlichen Einrichtungen und Schulen bis hin zu Ausgangsbeschränkungen reagiert.

Die Vorstände und das standortübergreifende Business Continuity Management (BCM)-Team beobachten intensiv die aktuellen Entwicklungen im Land sowie im Konzern. Berücksichtigt werden neben behördlichen Verlautbarungen auch Informationen der Verbände und die Einschätzungen des Robert-Koch-Instituts. Die Notfallprogramme im Rahmen des BCM sind planmäßig gestartet. Vorausschauende Maßnahmen zur Aufrechterhaltung des Geschäftsbetriebes und zum Schutz der Mitarbeiter, z. B. umfangreiche Möglichkeiten zum mobilen Arbeiten von zuhause aus, Einstellung von Dienstreisen, weitgehender Verzicht auf persönliche Meetings, Schließung von Sozialbereichen an den Standorten, und vieles mehr, wurden sukzessive umgesetzt.

Die Entwicklungen rund um die Coronavirus-Epidemie werden erhebliche wirtschaftliche Auswirkungen haben. Seit Jahresbeginn sind die bereits auf historisch niedrigem Niveau befindlichen Zinsen weiter gefallen. Die Aktienindizes sind weltweit deutlich zurückgegangen. Erste Anzeichen einer Erhöhung der Kreditausfallrisiken sind in den stark gestiegenen Spreadaufschlägen von Unternehmensanleihen und Staatspapieren erkennbar. Der weitere Verlauf der Kapitalmärkte wird laufend beobachtet und bewertet, so dass notwendige Maßnahmen rechtzeitig ergriffen werden können.

Der Einfluss der Coronavirus-Epidemie auf die Versicherungstechnik, die Beitragsentwicklung und das Neugeschäft in 2020 ist derzeit noch nicht verlässlich prognostizierbar. Negative Entwicklungen in einzelnen Geschäftsfeldern und Sparten können durch positive Effekte in anderen Bereichen zum Teil kompensiert werden. Es werden Szenarien über die potenzielle Dauer der ökonomischen Turbulenzen entworfen, anhand derer die notwendigen Maßnahmen für die geschäftlichen Aktivitäten im laufenden Jahr diskutiert werden.

Aus heutiger Sicht können alle Verpflichtungen erfüllt und der Geschäftsbetrieb für unsere Kunden und Vertriebspartner aufrechterhalten werden. Die Risikotragfähigkeit der Unternehmen im Konzern Versicherungskammer ist trotz der aktuellen Krisensituation gewährleistet.

A. Geschäftstätigkeit und Geschäftsergebnis

A.1 Geschäftstätigkeit

A.1.1 Unternehmensinformationen

Die Versicherungskammer Bayern Konzern-Rückversicherung mit Sitz in München gehört zum Konzern Versicherungskammer und damit zur Sparkassen-Finanzgruppe.

Sowohl das Unternehmen als auch die Gruppe Versicherungskammer unterstehen der Aufsicht durch die BaFin:

Bundesanstalt für Finanzdienstleistungsaufsicht
Graurheindorfer Str. 108
53117 Bonn
Deutschland

Postfach 12 53
53002 Bonn

Telefon: (02 28) 41 08-0

Telefax: (02 28) 41 08-15 50

E-Mail: poststelle@bafin.de

De-Mail: poststelle@bafin.de-mail.de

Der externe Abschlussprüfer des Unternehmens für das Geschäftsjahr 2019 war die KPMG AG Wirtschaftsprüfungsgesellschaft (Ganghoferstraße 29, 80339 München, Deutschland).

Die Anteile am Unternehmen werden zu 51,0 Prozent von der Bayerischen Landesbrandversicherung AG (Maximilianstraße 53, 80530 München) und zu 49,0 Prozent vom Bayerischen Versicherungsverband VersicherungsAG (Maximilianstraße 53, 80530 München) gehalten. Diese sind wiederum Tochterunternehmen der Versicherungskammer Bayern Versicherungsanstalt des öffentlichen Rechts (Versicherungskammer Bayern, Maximilianstraße 53, 80530 München), dem obersten Mutterunternehmen der Gruppe Versicherungskammer.

Die vereinfachte Gruppenstruktur (hier: Versicherer der Gruppe) zeigt die direkten und indirekten Halter des Unternehmens und verdeutlicht deren Stellung innerhalb der Gruppe Versicherungskammer. Zur Gruppe gehören zwölf weitere Versicherer, die in den Bereichen Lebensversicherung, Krankenversicherung sowie Schaden- und Unfallversicherung tätig sind.

Gruppenstruktur

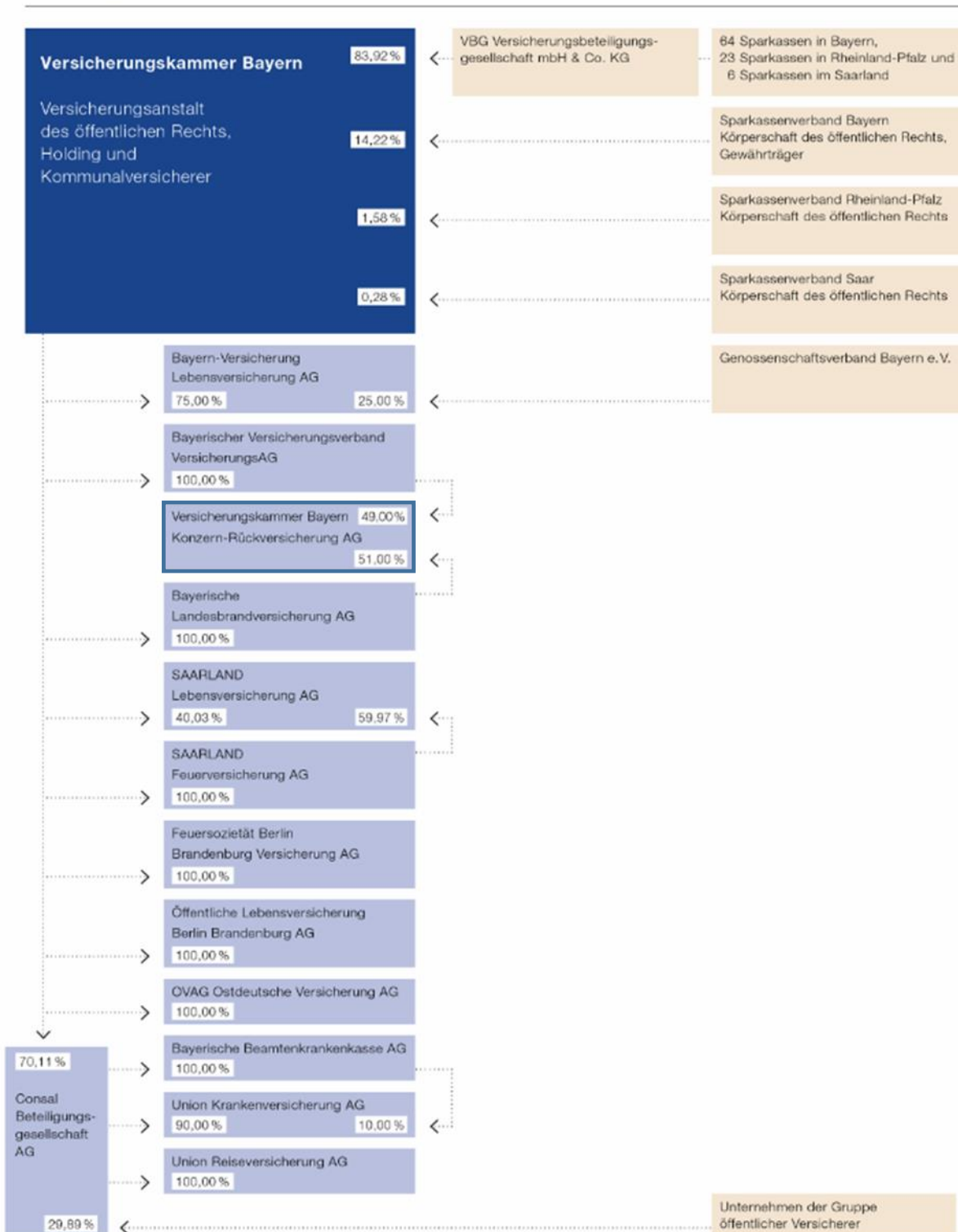

Stand: Dezember 2019

A.1.2 Geschäftsbereiche und -gebiete

Die Versicherungskammer Bayern Konzern-Rückversicherung bündelt die Rückversicherungsaktivitäten des Konzerns Versicherungskammer. Zusätzlich wird noch die Zeichnung von aktivem konzernfremden Rückversicherungsgeschäft betrieben, überwiegend bestehend aus Abgaben im Kreis der öffentlichen Versicherer bzw. Poolbeteiligungen.

Die gebuchten Bruttobeitragseinnahmen 2019 verteilten sich wie folgt auf die einzelnen Geschäftsbereiche:

	Geschäftsjahr Tsd. €	Anteil %
In Rückdeckung übernommenes proportionales Geschäft (Nichtleben)		
Feuer- und andere Sachversicherungen	333.967	48,05
Krankheitskostenversicherung	88.809	12,78
Kraftfahrzeughaftpflichtversicherung	54.256	7,81
Allgemeine Haftpflichtversicherung	38.454	5,53
Sonstige Kraftfahrtversicherung	33.154	4,77
Einkommensersatzversicherung	13.175	1,90
Übrige Geschäftsbereiche	3.865	0,56
In Rückdeckung übernommenes nichtproportionales Geschäft (Nichtleben)		
Sachversicherung	73.386	10,56
Unfallversicherung	25.966	3,74
Übrige Geschäftsbereiche	7.205	1,04
Lebensrückversicherung	22.774	3,28
Gesamt	695.011	100,00

Von den gebuchten Bruttobeiträgen entfielen 86,5 Prozent auf Geschäft, das von Gruppenunternehmen übernommen wurde.

Das in Rückdeckung übernommene Geschäft entfiel mit 588.454 Tsd. Euro (84,7 Prozent) der gebuchten Bruttobeitragseinnahmen auf die proportionale Rückversicherung, die nichtproportionale Rückversicherung wies Einnahmen von 106.557 Tsd. Euro (15,3 Prozent) aus.

A.1.3 Wesentliche verbundene Unternehmen

Die folgende Übersicht enthält die wesentlichen verbundenen Unternehmen¹ der Versicherungskammer Bayern Konzern-Rückversicherung zum 31. Dezember 2019:

	Sitz	Anteil am Kapital %
INVERSO Gesellschaft für innovative Versicherungssoftware mbH	München, Deutschland	100,00
MediRisk Bayern Risk- und Rehamanagement GmbH	München, Deutschland	100,00
OSG Objektgesellschaft Standort Giesing mbH & Co. KG	München, Deutschland	20,00

Die Inverso Gesellschaft für innovative Versicherungssoftware mbH entwickelt maßgeschneiderte Anwendungslösungen für Versicherungsunternehmen.

Aufgabe und Ziel der MediRisk Bayern Risk- und Rehamanagement GmbH ist, den bei der Versicherungskammer Bayern Versicherungsanstalt des öffentlichen Rechts versicherten Krankenhäusern einen umfassenden Service im Bereich der Risikominimierung zu bieten. Die Gesellschaft unterstützt bei der Ermittlung von vorhandenen Haftungs- und Schadenquellen und erarbeitet Vorschläge zur Risikovermeidung, um damit der Entstehung neuer Schäden vorzubeugen.

¹ Unternehmen, an denen das Unternehmen direkt oder indirekt 20,0 oder mehr Prozent der Anteile hält.

Die Geschäftstätigkeit der OSG Objektgesellschaft Standort Giesing mbH & Co. KG besteht im Wesentlichen im Halten und Verwalten von Verwaltungsgebäuden, die Unternehmen des Konzerns Versicherungskammer nutzen.

A.1.4 Wesentliche Geschäftsvorfälle oder sonstige Ereignisse im Berichtszeitraum

Im Berichtszeitraum gab es keine wesentlichen Geschäftsvorfälle oder sonstigen Ereignisse, die sich erheblich auf das Unternehmen ausgewirkt haben.

A.2 Versicherungstechnisches Ergebnis

A.2.1 Versicherungstechnisches Ergebnis gesamt

	Geschäftsjahr	Vorjahr
	Tsd. €	Tsd. €
Verdiente Nettobeiträge	441.607	434.980
Nettoaufwendungen für Versicherungsfälle	-273.521	-279.195
Nettoaufwendungen für den Versicherungsbetrieb	-139.728	-136.815
Sonstige versicherungstechnische Ergebnispositionen netto	-15.601	-7.076
Zwischensumme	12.757	11.894
Veränderung der Schwankungsrückstellung und ähnlicher Rückstellungen	-1.020	24.354
Versicherungstechnisches Ergebnis	11.737	36.248

Als Gruppen-Rückversicherer wurden die Geschäftsergebnisse der Versicherungskammer Bayern Konzern-Rückversicherung weitgehend von den Geschäftsentwicklungen der Erstversicherungsunternehmen beeinflusst.

Die gebuchten Bruttobeiträge der Versicherungskammer Bayern Konzern-Rückversicherung stiegen im Geschäftsjahr 2019 um 6.665 Tsd. Euro auf 695.011 (688.346) Tsd. Euro an. Bei den verdienten Nettobeiträgen war eine Zunahme um 6.627 Tsd. Euro auf 441.607 (434.980) Tsd. Euro zu verzeichnen. Ursächlich für diese Entwicklung war hauptsächlich das Prämienwachstum im übernommenen Fremdgeschäft. Die Selbstbehaltsquote belief sich auf 65,0 (63,9) Prozent.

Das Geschäftsjahr war durch mehrere Kumulereignisse im Naturkatastrophenbereich, insbesondere durch das Unwetter Jörn im Juni 2019, geprägt. Davon war folglich auch das Unternehmen als Rückversicherer der Gruppe betroffen. Die Bruttoaufwendungen für Versicherungsfälle insgesamt summierten sich auf 518.253 (425.000) Tsd. Euro. Dies entspricht einer Bruttoschadenquote von 75,5 (62,3) Prozent. Da diese Belastungen jedoch weitgehend an die Rückversicherer weitergegeben wurden und sich die Schadenbelastung in den Feuerversicherungszeigen zudem positiv entwickelt hat, sanken die Nettoaufwendungen für Versicherungsfälle im Vergleich zum Vorjahr um 5.674 Tsd. Euro auf 273.521 (279.195) Tsd. Euro. Die Nettoschadenquote lag somit bei 61,9 (64,2) Prozent.

Die Nettoaufwendungen für den Versicherungsbetrieb stiegen auf 139.728 (136.815) Tsd. Euro. Aufgrund der relativ stärkeren Zunahme der gebuchten Nettobeiträge auf 451.605 (439.890) Tsd. Euro sank die Nettokostenquote trotz der höheren Aufwendungen für den Versicherungsbetrieb auf 30,9 (31,1) Prozent.

Das versicherungstechnische Nettoergebnis verringerte sich im Vergleich zum Jahr 2018 und lag nach Schwankungsrückstellung bei insgesamt 11.737 (36.248) Tsd. Euro². Das Vorjahresergebnis wurde allerdings durch die einmalige Auflösung der Schwankungsrückstellung in Höhe von 24.392 Tsd. Euro im Geschäftsbereich Kredit- und Kautionsversicherung beeinflusst. Im Jahr 2019 wurden zusätzliche Schwankungsrückstellungen in Höhe von 1.020 Tsd. Euro gebildet.

Im Folgenden wird das versicherungstechnische Ergebnis der wesentlichen Geschäftsbereiche dargestellt. Diese haben zusammen einen Anteil von 92,1 Prozent an den verdienten Nettobeitragseinnahmen. Aufgrund der untergeordneten Bedeutung wird auf die Ausweisung weiterer Geschäftsbereiche verzichtet. Das von der

² Inklusive des technischen Zinsertrags ergab sich ein versicherungstechnisches Ergebnis nach HGB in Höhe von 11.726 (36.248) Tsd. Euro.

Versicherungskammer Bayern Konzern-Rückversicherung übernommene Versicherungsgeschäft stammt zu einem großen Teil von Unternehmen, die in Deutschland tätig sind. Daher erfolgt im Weiteren keine Unterteilung nach Regionen.

A.2.2 Feuer- und andere Sachversicherungen

	Geschäftsjahr	Vorjahr
	Tsd. €	Tsd. €
Verdiente Nettobeiträge	222.305	230.677
Nettoaufwendungen für Versicherungsfälle	-128.011	-172.549
Nettoaufwendungen für den Versicherungsbetrieb	-67.071	-69.476
Sonstige versicherungstechnische Ergebnispositionen netto	-7.295	-7.100
Zwischensumme	19.928	-18.448
Veränderung der Schwankungsrückstellung und ähnlicher Rückstellungen	5.711	-168
Versicherungstechnisches Ergebnis	25.639	-18.616

Der Geschäftsbereich Feuer- und andere Sachversicherungen setzt sich aus den proportionalen Abgaben verschiedener Sach- und Feuerversicherungszweige zusammen.

Die gebuchten Bruttobeiträge in diesem Geschäftsbereich gingen im Vergleich zum Vorjahr zurück und lagen bei 333.967 (342.775) Tsd. Euro. Ebenso sanken die verdienten Nettobeiträge um 8.372 Tsd. Euro auf 222.305 (230.677) Tsd. Euro. Hauptgrund für diese Entwicklung war der Wegfall einer konzerninternen Abgabe. Die gesunkenen Nettoaufwendungen für den Versicherungsbetrieb resultieren zu einem großen Teil ebenfalls aus der Beendigung dieser Abgabe.

Im Vergleich zum Vorjahr ist die Schadenbelastung durch Feuergroßschäden aus dem Geschäftsjahr erheblich gesunken. Zudem haben sich die Nettorückstellungen aus den Vorjahren stark reduziert. Die Nettoaufwendungen für Versicherungsfälle sanken daher um -44.538 Tsd. Euro auf 128.011 (172.549) Tsd. Euro.

Der verringerte Schadenaufwand konnte den Rückgang der verdienten Nettobeiträge überkompensieren. Daher reduzierte sich die Nettoschadenquote auf 57,6 (74,8) Prozent. Darüber hinaus wurden Schwankungsrückstellungen in Höhe von 5.711 (-168) Tsd. Euro aufgelöst. Insgesamt kam es zu einer deutlichen Verbesserung des versicherungstechnischen Nettoergebnisses auf 25.639 Tsd. Euro gegenüber -18.616 Tsd. Euro im Vorjahr.

A.2.3 Krankheitskostenversicherung

	Geschäftsjahr	Vorjahr
	Tsd. €	Tsd. €
Verdiente Nettobeiträge	68.892	61.737
Nettoaufwendungen für Versicherungsfälle	-38.490	-34.953
Nettoaufwendungen für den Versicherungsbetrieb	-32.956	-27.150
Sonstige versicherungstechnische Ergebnispositionen netto	14	-25
Zwischensumme	-2.540	-391
Veränderung der Schwankungsrückstellung und ähnlicher Rückstellungen	0	0
Versicherungstechnisches Ergebnis	-2.540	-391

Im Geschäftsbereich Krankheitskostenversicherung führten sowohl das Wachstum des rückversicherten Originalbestandes eines Gruppen-Erstversicherers als auch das Wachstum im Fremdgeschäft zu einer Steigerung der gebuchten Bruttobeiträge auf 88.809 (75.143) Tsd. Euro. Folglich stiegen auch die verdienten Nettobeiträge im Geschäftsjahr 2019 an und lagen bei 68.892 (61.737) Tsd. Euro. Dies entspricht einer Zunahme von 7.155 Tsd. Euro im Vergleich zum Vorjahr.

Diese Entwicklungen wirkten sich auch auf die Zahlungen für Versicherungsfälle und die Aufwendungen für den Versicherungsbetrieb aus. Die Nettoaufwendungen für Versicherungsfälle beliefen sich auf 38.490 (34.953) Tsd. Euro und lagen damit um 3.537 Tsd. Euro höher als im Jahr 2018. Die Nettoaufwendungen für den Versicherungsbetrieb

summierten sich auf 32.956 (27.150) Tsd. Euro. Die Beitragszuwächse konnten die gestiegenen Aufwendungen allerdings nicht kompensieren, sodass sich das versicherungstechnische Ergebnis in der Krankheitskostenversicherung insgesamt auf -2.540 (-391) Tsd. Euro reduzierte.

A.2.4 Kraftfahrzeug-Haftpflichtversicherung

	Geschäftsjahr	Vorjahr
	Tsd. €	Tsd. €
Verdiente Nettobeiträge	48.528	44.342
Nettoaufwendungen für Versicherungsfälle	-37.483	-39.031
Nettoaufwendungen für den Versicherungsbetrieb	-11.886	-10.397
Sonstige versicherungstechnische Ergebnispositionen netto	-87	-754
Zwischensumme	-928	-5.840
Veränderung der Schwankungsrückstellung und ähnlicher Rückstellungen	-4.142	2.005
Versicherungstechnisches Ergebnis	-5.070	-3.835

In der proportionalen Kraftfahrzeug-Haftpflichtversicherung beliefen sich die gebuchten Bruttobeiträge auf 54.256 (50.545) Tsd. Euro. Die verdienten Nettobeiträge stiegen in derselben Größenordnung und summierten sich auf 48.528 (44.342) Tsd. Euro. Die Beitragssteigerung resultierte im Wesentlichen aus dem Wachstum aus dem übernommenen Fremdgeschäft. Insgesamt verringerte sich die Nettoschadenbelastung in diesem Geschäftsbereich um 1.548 Tsd. Euro auf 37.483 (39.031) Tsd. Euro. Folglich sank die Nettoschadenquote auf 77,2 (88,0) Prozent.

Bei den Nettoaufwendungen für den Versicherungsbetrieb kam es zu einem Anstieg um 1.489 Tsd. Euro auf 11.886 (10.397) Tsd. Euro. Das versicherungstechnische Nettoergebnis vor Schwankungsrückstellung verbesserte sich im Vergleich zum Vorjahr deutlich und lag bei -928 (-5.840) Tsd. Euro. Da im Gegensatz zum Vorjahr Schwankungsrückstellungen in Höhe von 4.142 Tsd. Euro gebildet wurden, verringerte sich das versicherungstechnische Nettoergebnis auf -5.070 (-3.835) Tsd. Euro nach Schwankungsrückstellung.

A.2.5 Allgemeine Haftpflichtversicherung

	Geschäftsjahr	Vorjahr
	Tsd. €	Tsd. €
Verdiente Nettobeiträge	34.954	33.621
Nettoaufwendungen für Versicherungsfälle	-18.726	-19.316
Nettoaufwendungen für den Versicherungsbetrieb	-13.169	-12.896
Sonstige versicherungstechnische Ergebnispositionen netto	-31	101
Zwischensumme	3.028	1.510
Veränderung der Schwankungsrückstellung und ähnlicher Rückstellungen	-556	-347
Versicherungstechnisches Ergebnis	2.472	1.163

Im Geschäftsbereich proportionale Allgemeine Haftpflichtversicherung (privat, gewerblich und kommunal) wurden im Jahr 2019 gebuchte Bruttobeiträge von 38.454 (38.309) Tsd. Euro verzeichnet. Auch die verdienten Nettobeiträge fielen mit 34.954 (33.621) Tsd. Euro etwas höher als im Vorjahr aus. Der Geschäftsbereich erwirtschaftete ein positives versicherungstechnisches Nettoergebnis von 2.472 (1.163) Tsd. Euro (nach Schwankungsrückstellung).

A.2.6 Sonstige Kraftfahrtversicherung

	Geschäftsjahr	
	Tsd. €	Vorjahr Tsd. €
Verdiente Nettobeiträge	32.222	28.754
Nettoaufwendungen für Versicherungsfälle	-28.159	-24.508
Nettoaufwendungen für den Versicherungsbetrieb	-6.225	-5.678
Sonstige versicherungstechnische Ergebnispositionen netto	-111	-104
Zwischensumme	-2.273	-1.536
Veränderung der Schwankungsrückstellung und ähnlicher Rückstellungen	0	0
Versicherungstechnisches Ergebnis	-2.273	-1.536

Aufgrund des Ausbaus einer strategischen Geschäftsbeziehung wuchsen die gebuchten Bruttobeiträge in der Sonstigen Kraftfahrtversicherung (proportionale Kraftfahrzeugkaskoversicherung) um 3.871 Tsd. Euro auf 33.154 (29.283) Tsd. Euro an. Die verdienten Nettobeiträge erhöhten sich um 3.468 Tsd. Euro auf 32.222 (28.754) Tsd. Euro. Infolgedessen stiegen auch der Nettoschadenaufwand und die Nettoaufwendungen für den Versicherungsbetrieb im Vergleich zum Vorjahr an. Die Nettoschadenaufwendungen für Versicherungsfälle beliefen sich auf 28.159 (24.508) Tsd. Euro und lagen damit um 3.651 Tsd. Euro über dem Vorjahreswert. Die Aufwendungen für den Versicherungsbetrieb nahmen leicht um 547 Tsd. Euro auf 6.225 (5.678) Tsd. Euro zu. Infolgedessen verschlechterte sich das versicherungstechnische Nettoergebnis auf -2.273 (-1.536) Tsd. Euro.

A.3 Anlageergebnis

A.3.1 Ergebnis zum Stichtag

	lfd.	lfd.	Zuschrei-	Abgangs-	Abschrei-	Ergebnis	Ergebnis
	Ertrag	Aufwand	bung	ergebnis	bung	GJ	VJ
	Tsd. €	Tsd. €	Tsd. €	Tsd. €	Tsd. €	Tsd. €	Tsd. €
Anlagen (außer Vermögenswerte für index- und fondsgebundene Verträge)	17.973	-51	3.011	1.442	-780	21.595	15.021
Anteile an verbundenen Unternehmen, einschließlich Beteiligungen	1.452	0	0	0	0	1.452	5.241
Anleihen	7.947	-6	1.384	0	-623	8.702	2.369
Staatsanleihen	1.650	0	0	0	0	1.650	1.618
Unternehmensanleihen	4.209	-6	1.384	0	-623	4.964	568
Strukturierte Schuldtitel	2.088	0	0	0	0	2.088	183
Organismen für gemeinsame Anlagen	8.572	0	1.627	1.442	-157	11.484	7.443
Einlagen außer Zahlungsmitteläquivalente	0	-45	0	0	0	-45	-33
Depotforderungen	2	0	0	0	0	2	289
Zwischenergebnis	17.973	-51	3.011	1.442	-780	21.595	15.310
Verwaltungsaufwand	0	-256	0	0	0	-256	-430
Anlageergebnis	17.973	-307	3.011	1.442	-780	21.339	14.880

Das Anlageergebnis belief sich auf 21.339 (14.880) Tsd. Euro.

Der Anstieg des Anlageergebnisses ist im Wesentlichen durch ein höheres Abgangsergebnis in Höhe von 1.442 (542) Tsd. Euro, niedrigere Abschreibungen in Höhe von 780 (4.931) Tsd. Euro sowie höhere Zuschreibungen in Höhe von 3.011 (451) Tsd. Euro verursacht.

Die Nettoverzinsung erreichte 2,4 (1,7) Prozent. Die laufende Durchschnittsverzinsung – berechnet nach der vom Gesamtverband der Deutschen Versicherungswirtschaft e. V. (GDV) empfohlenen Methode – lag bei 2,0 (2,2) Prozent.

Nach Handelsrecht werden Gewinne und Verluste nicht direkt im Eigenkapital erfasst.

Zum Abschlussstichtag waren keine Verbriefungen im Bestand.

A.4 Entwicklung sonstiger Tätigkeiten

A.4.1 Sonstige wesentliche Einnahmen und Aufwendungen im Berichtszeitraum

Das Ergebnis aus sonstiger Geschäftstätigkeit umfasste alle Erträge und Aufwendungen des Unternehmens, die nicht dem versicherungstechnischen Ergebnis oder dem Anlageergebnis zugerechnet wurden.

	Geschäftsjahr	Vorjahr
	Tsd. €	Tsd. €
Sonstige Erträge und Aufwendungen	-1.017	-1.861
Steuern	-13.361	-19.418
Gesamt	-14.377	-21.279

Die **Sonstigen Erträge und Aufwendungen** enthalten das Dienstleistungsergebnis, den Aufwand für das Unternehmen als Ganzes, Zinserträge und -aufwendungen, das Währungskursergebnis sowie übrige Ergebnisposten wie Aufwendungen für Projekte und Erträge aus der Auflösung von Rückstellungen.

Wesentliche Aufwandsposten im Jahr 2019 waren Aufwendungen für die Altersvorsorge und die Aufwendungen für das Unternehmen als Ganzes (insbesondere Jahresabschlusskosten sowie Versicherungsaufsichtsgebühren).

Der **Steueraufwand** betraf in voller Höhe Steuern vom Einkommen und vom Ertrag.

A.4.2 Wesentliche Leasingvereinbarungen

Das Unternehmen schloss keine wesentlichen Leasingvereinbarungen ab.

A.5 Sonstige Angaben

Nach aktueller Einschätzung liegen keine berichtspflichtigen sonstigen Informationen vor.

B. Governance-System

B.1 Allgemeine Angaben zum Governance-System

B.1.1 Vorstand

Der Vorstand besteht aus sechs Mitgliedern (bis zum 13. November 2019 aus sieben Mitgliedern). Er leitet das Unternehmen nach den aktien- und aufsichtsrechtlichen Grundsätzen eigenverantwortlich und weisungsfrei. Grundlage der Vorstandstätigkeit sind darüber hinaus die Satzung sowie die vom Aufsichtsrat erlassene Geschäftsordnung (GO) nebst Geschäftsverteilung für den Vorstand. Es bestehen folgende Zuständigkeiten:

Dr. Frank Walthes

Vorsitzender

Unternehmensplanung und Controlling, Revision, Risikomanagement, Compliance, Personal, Datenschutz, Unternehmensrecht, BO-Governance, Öffentlichkeitsarbeit, Versicherungsbetrieb

Barbara Schick

Stellvertretende Vorsitzende

Komposit (Versicherungsbetrieb, Produktentwicklung, Mathematik, Maklervertrieb, Technisches Risikomanagement)
(bis 13. November 2019)

Mathematik, Versicherungsmathematische Funktion, Konzernkoordination Kompositversicherung
(Versicherungsbetrieb, Schadenbearbeitung, Produktentwicklung, Mathematik, Controlling, Maklervertrieb, Technisches Risikomanagement, Versicherungsmathematische Funktion)

(seit 13. November 2019)

Dr. Robert Heene

Versicherungsbetrieb, Schaden-/Leistungsbearbeitung, Zahlungsverkehr

(bis 13. November 2019)

Konzernkoordination Lebensversicherung (Koordination Kunden- und Vertriebservice - COO, Versicherungsbetrieb, Zahlungsverkehr)

(seit 13. November 2019)

Klaus G. Leyh

Marketing

Isabella Pfaller

Rechnungswesen, Kapitalanlage und -verwaltung, Unternehmenssteuern

Dr. Ralph Seitz

Lebensversicherung (Versicherungsbetrieb, Produktentwicklung, Mathematik)

(bis 13. November 2019)

Dr. Stephan Spieleder

Informationstechnologie, Digitalisierung, Projektmanagement, Interne Beratung, Allgemeine Services

Die GO des Vorstands sieht eine eigenverantwortliche Aufgabenwahrnehmung der einzelnen Vorstandsmitglieder innerhalb der ihnen zugewiesenen Ressorts vor. Bei wesentlichen ressortübergreifenden Maßnahmen, die der Zustimmung des Aufsichtsrats bedürfen, entscheidet der Gesamtvorstand. Die Satzung und die GO des Vorstands enthalten enumerative Zustimmungsvorbehalte des Aufsichtsrats für bestimmte bedeutsame Maßnahmen.

Die Vertretung der Gesellschaft nach außen erfolgt satzungsgemäß durch zwei Vorstandsmitglieder oder durch ein Vorstandsmitglied zusammen mit einem Prokuristen. Die oben genannten internen Entscheidungszuständigkeiten nach der GO des Vorstands bleiben hiervon unberührt.

Die GO des Vorstands regelt darüber hinaus unter anderem das Verhältnis zum Aufsichtsrat sowie den Umgang mit potenziellen persönlichen Interessenkonflikten der Vorstandsmitglieder.

Bestimmte Mitglieder des Vorstands wirken mit einem verantwortlichen Vertreter der bei der Bayerischen Landesbrandversicherung konzernzentral angesiedelten Unabhängigen Risikocontrollingfunktion (URCF) im Konzern-Risikoausschuss zusammen. Dieser erarbeitet unter Berücksichtigung der Situation der einzelnen Versicherungsunternehmen Konzernstandards im Risikomanagement und spricht entsprechende Empfehlungen an die Vorstände aller Unternehmen des Konzerns Versicherungskammer aus. Er sorgt dafür, dass alle Vorstandsmitglieder gleichzeitig alle wesentlichen Informationen zur unternehmensspezifischen Risikosituation erhalten.

Der Vorstand hat für wesentliche Unternehmensbereiche und -funktionen innerbetriebliche Leitlinien verabschiedet, in denen die Grundsätze, Verantwortlichkeiten, wesentlichen Abläufe und Schnittstellen dieser Funktionen festgelegt sind. In diesen Leitlinien sind neben der Geschäfts- und Risikostrategie des Unternehmens auch allgemeine Grundsätze umgesetzt, wie z. B. eine angemessene Funktionstrennung zur Vermeidung von Interessenkonflikten unter Berücksichtigung des Drei-Verteidigungslinien-Modells (Three-Lines-of-Defense-Modell).

B.1.2 Aufsichtsrat

Dem Aufsichtsrat obliegen die ihm nach Aktien- und Aufsichtsrecht sowie in der Satzung zugewiesenen Aufgaben. Insbesondere ist er für die Bestellung der Vorstandsmitglieder, für ihre Vergütung und für die Geschäftsverteilung im Vorstand zuständig. Er überwacht die Geschäftsführung des Vorstands und wirkt über Zustimmungsvorbehalte an bestimmten wesentlichen Geschäftsmaßnahmen mit. Seine innere Organisation wird darüber hinaus in einer Geschäftsordnung für den Aufsichtsrat geregelt. Diese enthält auch eine Informationsordnung, welche die vom Vorstand dem Aufsichtsrat zu erteilenden Mindestinformationen festschreibt.

Dem Aufsichtsrat gehören folgende Mitglieder an:

Dr. Matthias Everding

Vorsitzender (seit 19. März 2019)

Vorsitzender des Vorstands

Sparkasse Nürnberg

Walter Pache

Vorsitzender (bis 19. März 2019)

Vorsitzender des Vorstands i. R.

Sparkasse Günzburg-Krumbach

(bis 19. März 2019)

Andreas Ott

Stellvertretender Vorsitzender

Vorsitzender des Vorstands

Sparkasse Rhein-Haardt

Dr. Thomas Heidingsfelder

Geschäftsbereichsleiter

Sparkassenverband Bayern

Frank Opitz

Mitglied des Vorstands

Sparkasse Fürstenfeldbruck

Josef Pellkofer

Erster Bürgermeister

Stadt Dingolfing

Jürgen Pfeffer

Stellvertretender Vorsitzender des Vorstands

Vereinigte Sparkassen Gunzenhausen

(seit 1. Mai 2019)

Andreas Pöhlmann

Vorsitzender des Vorstands

Sparkasse Hochfranken

Jürgen Schäfer

Vorsitzender des Vorstands

Sparkasse Aschaffenburg-Alzenau

Dieter Scholz

Vorsitzender des Vorstands

Kreissparkasse Kelheim

Heribert Schwarz

Mitglied des Vorstands

Sparkasse Allgäu

Ulrich Sengle

Mitglied des Vorstands

Kreis- und Stadtparkasse Erding-Dorfen

Franz Wittmann

Vorsitzender des Vorstands

Sparkasse im Landkreis Cham

Der Aufsichtsrat hat einen Prüfungsausschuss eingerichtet, dem die Überwachung von Rechnungslegung, Internem Kontrollsystem (IKS), Interner Revision, Risikomanagement und Compliance sowie unterstützende Tätigkeiten für die Auswahl des Abschlussprüfers und die Vergabe von Nichtprüfungsleistungen an Abschlussprüfer obliegen.

B.1.3 Schlüsselfunktionen

Das Unternehmen hat, den aufsichtsrechtlichen Anforderungen entsprechend, die vier Schlüsselfunktionen Interne Revision, Risikomanagementfunktion, Compliance-Funktion und Versicherungsmathematische Funktion (VMF) eingerichtet. Mit der operativen Wahrnehmung der drei erstgenannten Schlüsselfunktionen hat das Unternehmen die Bayerische Landesbrandversicherung beauftragt, die diese Funktionen zentral für alle Versicherungsunternehmen des Konzerns Versicherungskammer wahrnimmt. Die Wahrnehmung der VMF wurde auf den Bayerischen Versicherungsverband ausgegliedert, die diese Funktion auch für alle Schaden- und Unfallversicherer des Konzerns Versicherungskammer in Dienstleistung ausübt.

Die Interne Revision beurteilt durch einen risikoorientierten Ansatz die Angemessenheit, Wirksamkeit und Effizienz aller Geschäftsprozesse und Unternehmensfunktionen, insbesondere des Risikomanagements sowie der internen Steuerungs- und Kontrollsysteme. Ferner prüft sie die Einhaltung von gesetzlichen und aufsichtsrechtlichen Normen sowie der internen Regelungen.

Die Compliance-Funktion überwacht die Einhaltung aller zu beachtenden Gesetze und Verordnungen, aller aufsichtsbehördlichen Anforderungen und Selbstverpflichtungen mit Außenwirkung sowie die zu den externen Anforderungen erlassenen internen Leitlinien und Richtlinien. Sie wirkt auf eine Prävention gegen Compliance-Verstöße hin und berät die Geschäftsleitung und die Mitarbeiter.

Die URCF koordiniert die Risikomanagementaktivitäten auf allen Unternehmensebenen und in allen Geschäftsbereichen. Sie unterstützt die Geschäftsleitung bei der Einrichtung und Umsetzung des Risikomanagementsystems. Hierfür entwickelt sie Methoden und steuert Prozesse zur Risikoidentifikation-, Bewertung- und Überwachung. Sie überwacht und bewertet die Gesamtrisikosituation des Unternehmens. Dabei werden auch Experten aus anderen Unternehmens- und Konzernbereichen einbezogen, unter anderem das Aktuariat, das dezentrale Controlling oder die Rückversicherung.

Der VMF obliegen als zentrale Aufgaben die Koordination und Validierung der Berechnung der versicherungstechnischen Rückstellungen unter Solvency II sowie die Stellungnahme zur allgemeinen Zeichnungs- und Annahmepolitik und zur Angemessenheit der Rückversicherungsvereinbarungen.

Die operativ verantwortlichen Leiter der Schlüsselfunktionen wirken (mit Ausnahme der VMF) unbeschadet ihrer jeweiligen Einzelverantwortlichkeit in einem auf Konzernebene eingerichteten Governance-Ausschuss zusammen. Dieser erarbeitet eine gesamtheitliche Sicht auf wesentliche governancerelevante Vorgänge und berichtet hierüber an den Vorstand.

Die Aufgaben und Befugnisse der Schlüsselfunktionen und ihrer verantwortlichen Inhaber sind in den innerbetrieblichen Leitlinien festgelegt. Den Funktionsinhabern sind dabei alle Befugnisse und Ressourcen eingeräumt, die sie zur Erfüllung ihrer Aufgaben benötigen. Diese Befugnisse bestehen zuvorderst in einem aufgabenbezogenen, umfassenden Informationsrecht grundsätzlich gegenüber allen anderen Unternehmensbereichen. Sie verfügen darüber hinaus über direkte Berichtslinien zum Vorstand, die vom Zusammenwirken der Schlüsselfunktionen im Governance-Ausschuss (s. o.) nicht berührt werden.

Im Rahmen ihres Aufgabenbereichs haben die Schlüsselfunktionsinhaber neben dem Informationsrecht vor allem Richtlinienkompetenzen sowie Vorschlags- und Überwachungsrechte. Die Gesamt- und Letztverantwortung der Geschäftsleitung, insbesondere für die Einrichtung eines angemessenen Risikomanagementsystems, bleibt hiervon unberührt.

Weisungsrechte gegenüber anderen Funktionsbereichen stehen den Schlüsselfunktionen grundsätzlich nicht zu; in Konfliktfällen erfolgt eine Eskalation an das zuständige Vorstandsmitglied oder den Gesamtvorstand.

Die Berichterstattung gegenüber dem Vorstand erfolgt turnusmäßig mindestens einmal jährlich in besonderen schriftlichen Berichten, darüber hinaus ad hoc aus besonderem Anlass. Des Weiteren wird jährlich ein integrierter Managementbericht der Schlüsselfunktionen an die Vorstände erstellt, der im Governance-Ausschuss abgestimmt wird.

Schließlich fließen die Ergebnisse der Tätigkeit der Schlüsselfunktionen in aufsichtsrechtliche Berichte ein. An den Aufsichtsrat werden unter anderem der Bericht über Solvabilität und Finanzlage (Solvency and Financial Condition Report, SFCR) und der Own-Risk-and-Solvency-Assessment-Bericht (ORSA-Bericht), darüber hinaus vierteljährliche Risikoberichte, die von der Risikomanagementfunktion erstellt werden, sowie der Revisionsbericht übermittelt.

Soweit Schlüsselfunktionen ausgegliedert wurden, ist auf Vorstandsebene jeweils ein Ausgliederungsbeauftragter benannt. Dieser überwacht die ordnungsgemäße Ausführung der übertragenen Funktion beim Dienstleister. Ihm sind hierzu im Ausgliederungsvertrag die erforderlichen Befugnisse, insbesondere umfassende Informations-, Kontroll- und Weisungsrechte eingeräumt. Bei seiner Überwachungstätigkeit kann er auf die Unterstützung dezentraler Outsourcing-Beauftragter und erforderlichenfalls auf das zentrale Outsourcing-Management zugreifen.

B.1.4 Vergütungspolitik

Die Festsetzung der Vergütung basiert auf transparenten Prinzipien und Prozessen. Sie wird anhand von markt- und branchenbezogenen Vergleichsstudien unter Beachtung der konkreten Funktion und ihrer speziellen Anforderungen, des Verantwortungsbereichs sowie der persönlichen Fähigkeiten und Erfahrungen ermittelt.

Die Vergütungspolitik beachtet die langfristigen Interessen und Leistungen des Unternehmens und fördert eine nachhaltige Unternehmensentwicklung. Sie ist so ausgestaltet, dass Interessenkonflikte vermieden werden, und ermutigt nicht zur Übernahme von Risiken, welche die Risikotoleranzschwelle des Unternehmens übersteigen.

Grundlage der Anstellungsverhältnisse der Mitarbeiter sind die Tarifverträge für die private Versicherungswirtschaft. Diese regeln die wesentlichen Grundsätze zur Vergütung der Mitarbeiter, insbesondere die monatliche Festvergütung der tariflich bezahlten Mitarbeiter.

Für die Leitenden Angestellten und einzelnen Mitarbeitergruppen des Innendienstes besteht die Gesamtvergütung neben dem Festgehalt auch aus einem variablen Vergütungsbestandteil. Die Vergütung ist funktions- und verantwortungsbezogen ausgerichtet. Bei der Vergütungsfestlegung und der Aufteilung in feste und variable Bestandteile wird auf eine marktkonforme Vergütung mit einem angemessenen Verhältnis zwischen Festvergütung und variabler Vergütung geachtet.

In der Gesamtvergütung der Leitenden Angestellten des Innendienstes wird eine Aufteilung der Gesamtvergütung in ein Verhältnis von 80 Prozent auf die Grundvergütung und 20 Prozent auf die variable Vergütung, bei den Leitenden Angestellten des Außendienstes ein Verhältnis von 70 Prozent auf die Grundvergütung und 30 Prozent auf die variable Vergütung angestrebt. Bei Schlüsselfunktionsträgern auf der Ebene der leitende Angestellte wird gesondert den aufsichtsrechtlichen Anforderungen an die Nachhaltigkeit der Vergütung Rechnung getragen.

Bei den Mitarbeitern des Innendienstes, die eine variable Vergütung erhalten, beträgt diese je nach dem Grad der Zielerreichung bis zu 16 Prozent der Jahresbruttogrundvergütung.

Für die Leitenden Angestellten des Außendienstes der Führungsebene 2 und Mitarbeiter des Außendienstes besteht die Vergütung grundsätzlich aus zwei Komponenten: den Festbezügen und der erfolgsabhängigen Vergütung. In der Gesamtvergütung wird bei den Mitarbeitern und Leitenden Angestellten der Führungsebene 2 eine Aufteilung von 60 Prozent Grundvergütung sowie 40 Prozent variable Vergütung angestrebt.

Die variable Vergütung der vorgesehenen Mitarbeitergruppen ist von der Erreichung persönlicher und unternehmensbezogener Ziele abhängig. Die in die unternehmensbezogenen Ziele einfließenden Konzernziele sind hierarchieübergreifend einheitlich und werden jährlich bestimmt.

Die Vergütung der Mitglieder der Geschäftsleitung ist funktions- und verantwortungsbezogen ausgerichtet. Sie umfasst vorrangig eine feste Grundvergütung, die versorgungsfähige Anteile beinhaltet, sowie ergänzende variable Vergütungsbestandteile. Die Festlegung und der Auszahlungsmodus der variablen Vergütungsbestandteile erfolgen nach den aufsichtsrechtlichen Vorgaben für Geschäftsleiter und berücksichtigen den Grundsatz der Nachhaltigkeit.

Die funktionsbezogenen Zielfestlegungen für die variable Vergütung berücksichtigen unternehmens- und konzernbezogene sowie am persönlichen Erfolg ausgerichtete quantitative sowie qualitative Zielvorgaben. Die Erfolgsziele tragen der Art und dem Zeithorizont der Geschäftstätigkeit Rechnung.

Vorstandsmitgliedern und Inhabern von Schlüsselfunktionen sind nach Beendigung des Dienstvertrags, insbesondere nach Erreichen der vertraglichen Altersgrenze und bei Dienstunfähigkeit, ebenso wie Hinterbliebenen im Todesfall, Versorgungsbezüge zugesagt.

Mitglieder des Aufsichtsrats erhalten eine feste Vergütung, ein von der Sitzungsteilnahme abhängiges Sitzungsgeld und einen Auslagenersatz.

Die Vergütungsmodelle und ihre quantitativen Festlegungen (Höhe der Bezüge, Unterteilung in feste und variable Vergütungsbestandteile sowie Höhe der Gesamtvergütung) werden für Mitarbeiter, Geschäftsleitung, Aufsichtsorgane und Schlüsselfunktionen unter Marktbeobachtung und Anwendung weiterer geeigneter Analysemethoden regelmäßig überprüft und bei Bedarf angepasst. Kontinuierlich eingeholte und ausgewertete Vergleichsstudien bestätigen die Angemessenheit.

B.1.5 Besondere Transaktionen

Im Berichtszeitraum fanden keine wesentlichen Transaktionen mit Anteilseignern, mit Personen, die maßgeblichen Einfluss auf das Unternehmen ausüben, oder mit Mitgliedern des Vorstands bzw. des Aufsichtsrats statt.

Die Versicherungskammer Bayern Konzern-Rückversicherung schließt im Rahmen ihrer Funktion der Bündelung der Rückversicherungsaktivitäten des Konzerns Versicherungskammer auch Rückversicherungsverträge mit ihren Anteilseigner-gesellschaften Bayerische Landesbrandversicherung und Bayerischer Versicherungsverband ab. Diese Rückversicherungsverträge dienen dem Schutz des versicherungstechnischen Nettoergebnisses dieser Gesellschaften und werden, wie bei anderen konzern-eigenen Gesellschaften auch, gemäß den Grundsätzen der Rückversicherungsleitlinie des Konzerns Versicherungskammer abgeschlossen.

B.1.6 Wesentliche Änderungen des Governance-Systems im Berichtszeitraum

Der Konzern Versicherungskammer entwickelte im Berichtszeitraum sein funktionales Betriebsmodell im Sinne einer unternehmens- und spartenübergreifenden Steuerung zentraler Unternehmensfunktionen weiter. Insbesondere führte er die Schadenbearbeitungszentren unter einheitlicher Leitung zusammen. Schwerpunkte lagen auch auf der Weiterentwicklung des Asset-Liability-Managements (ALM) und der IT-Governance. Die IT-Organisation wurde unter

grundlegenden Funktionsaspekten und stärkerer Integration des Risikomanagements bereichsweise neu gegliedert. Unter Berücksichtigung der Vorgaben der Versicherungsaufsichtlichen Anforderungen an die IT (VAIT) erhielt das Informationsrisikomanagement eine besondere Aufbau- und Ablauforganisation.

B.1.7 Bewertung der Angemessenheit des Governance-Systems

Die Bewertung der Angemessenheit des Governance-Systems durch den Vorstand gemäß § 23 Abs. 2 Versicherungsaufsichtsgesetz (VAG) erfolgt jährlich mit wechselnden Schwerpunkten und beinhaltet grundsätzlich neben der Beurteilung des Internen Kontrollsystems (IKS) auch die Einhaltung von gesetzlichen und aufsichtlichen Anforderungen und hierbei insbesondere die Einhaltung der Mindestanforderungen an die Geschäftsorganisation. Der Vorstand hat den Governance-Ausschuss beauftragt, die der Bewertung zugrunde liegende Überprüfung durchzuführen und die Ergebnisse an den Vorstand zu berichten. Die Beseitigung etwaiger Mängel ist durch den Governance-Ausschuss zu überwachen und an den Vorstand zu berichten.

Schwerpunkte im Jahr 2019 waren Auslagerung, Notfallplanung, Fit and Proper, Aufbau- und Ablauforganisation, Interne Kommunikation und Datenschutz.

Nach Einschätzung durch den Vorstand sind die geprüften Elemente des Governance-Systems angemessen und wirksam in Bezug auf Art, Umfang und Komplexität der Geschäftstätigkeit.

Grundlage für diese Einschätzung sind die Ergebnisse von Prüfungen der Konzernrevision, Prüfungshandlungen/Einschätzungen der sogenannten Second Line (z. B. Compliance, Datenschutz usw.) sowie Ergebnisse von Prüfungshandlungen externer Institutionen, wie z. B. Wirtschaftsprüfungsgesellschaften oder Aufsichtsbehörden.

B.2 Anforderungen an die fachliche Qualifikation und persönliche Zuverlässigkeit

Die spezifischen Anforderungen an Fähigkeiten, Kenntnisse und Fachkompetenz der Personen, die das Unternehmen leiten oder andere Schlüsselfunktionen innehaben, werden in einem funktionsbezogenen Auswahlprozess durch das zuständige Organ oder den verantwortlichen Unternehmensbereich überprüft und bewertet.

Die Auswahl erfolgt nach einem für die jeweilige Funktion festgelegten Verfahren, das die regulatorischen Vorgaben an die fachliche Eignung und an die persönliche Zuverlässigkeit erfüllt und die Anforderungen an die Funktion umfassend berücksichtigt.

Die Anforderungen an die bereits ausgeübten Tätigkeiten und erworbenen Kenntnisse tragen der Größe, dem Geschäftsmodell und der Komplexität des Unternehmens adäquat Rechnung.

Bei der Bewertung der fachlichen Qualifikation kommt der Proportionalitätsgrundsatz zur Anwendung. Überprüft wird, ob die Kenntnisse und Erfahrungen der Person, bezogen auf das konkrete Geschäfts-, Wirtschafts- und Marktumfeld, in einem angemessenen Verhältnis zur Größe und Marktbedeutung des Unternehmens sowie zu Art, Umfang, Komplexität und Risiken der betriebenen Unternehmensgegenstände stehen. Im Hinblick auf die persönliche Zuverlässigkeit einer Person wird insbesondere deren persönliche und finanzielle Integrität beurteilt. Die Bewertung erfolgt vor allem unter Berücksichtigung des persönlichen Verhaltens und des Marktgerings der Person sowie strafrechtlicher, finanzieller und aufsichtsrechtlicher Erkenntnisse; der Proportionalitätsgrundsatz findet hierbei keine Anwendung.

Bei Vorstandsmitgliedern wird sichergestellt, dass sie über angemessene Erfahrungen und Qualifikationen, vor allem in den Bereichen Versicherungs- und Finanzmärkte, Geschäftsstrategie und -modell, Governance-System, finanz- und versicherungsmathematische Analyse sowie regulatorische Anforderungen, verfügen, um ein solides und vorsichtiges Management des Unternehmens zu gewährleisten.

Bei der Besetzung des Aufsichtsgremiums und der Auswahl seiner Mitglieder wird sichergestellt, dass die Aufsichtsratsmitglieder die erforderliche Sachkunde zur angemessenen Wahrnehmung der Kontroll- und Überwachungsfunktionen besitzen und mit dem Tätigkeitsbereich des Unternehmens vertraut sind. Hierbei müssen die Mitglieder des Aufsichtsgremiums über angemessene Erfahrungen und Qualifikationen zumindest in den

Bereichen Versicherungs- und Finanzmärkte, Geschäftsstrategie und -modell, Governance-System, finanz- und versicherungsmathematische Analyse sowie regulatorische Rahmenbedingungen und Anforderungen verfügen.

Die verantwortlichen Inhaber der Schlüsselfunktionen müssen die fachliche Qualifikation der jeweiligen Aufgabenbeschreibung oder sich sonst aus der Tätigkeit ergebenden Anforderungen an Kenntnisse, Fähigkeiten und Erfahrungen erfüllen. Im Einzelnen werden folgende Anforderungen an die fachliche Qualifikation gestellt:

Der Inhaber der Risikomanagementfunktion verfügt über ein abgeschlossenes Hochschulstudium, das Grundkenntnisse der rechtlichen und wirtschaftlichen Rahmenbedingungen von Versicherungsunternehmen vermittelt und auch Kenntnisse in mathematischen und stochastischen Methoden und Modellierungen gewährleistet. Er verfügt bereits über Führungserfahrung und hat durch seinen bisherigen beruflichen Werdegang Kenntnisse der Aufbau- und Ablauforganisation von Versicherungsunternehmen sowie versicherungstechnischer, versicherungsbetrieblicher und vertrieblicher Risiken erworben.

Der Inhaber der Compliance-Funktion muss ebenfalls über ein abgeschlossenes Hochschulstudium sowie angemessene Erfahrungen und Kenntnisse in den Betriebs- und Geschäftsabläufen, Zuständigkeiten und Entscheidungsprozessen eines Versicherungsunternehmens verfügen. Des Weiteren benötigt er in der Praxis erworbene juristische Kenntnisse, insbesondere im Versicherungsaufsichtsrecht und im Bereich Compliance.

Der Inhaber der Funktion Interne Revision muss angemessene Erfahrungen und Kenntnisse in den Betriebs- und Geschäftsabläufen, Zuständigkeiten und Entscheidungsprozessen eines Versicherungsunternehmens sowie in der Prüfung der Angemessenheit/Wirksamkeit des IKS und des Governance-Systems aufweisen. Er muss gleichermaßen ein abgeschlossenes Hochschulstudium sowie Kenntnisse und Erfahrungen in der Identifizierung von Abweichungen von internen Regeln und Verfahren besitzen.

Der Inhaber der VMF muss über Erfahrungen in versicherungsmathematischen Aufgabenstellungen eines Rückversicherungsunternehmens sowie über angemessene Kenntnisse der Versicherungs- und Finanzmathematik verfügen. Erforderlich sind ein abgeschlossenes Studium sowie die Mitgliedschaft in der Deutschen Aktuarvereinigung e. V. (DAV). Liegt kein Hochschulabschluss in einer der Disziplinen Mathematik, Wirtschaftsmathematik oder Statistik vor, muss die erfolgreich absolvierte Aktuarausbildung der Deutschen Aktuar-Akademie (DAA) nachgewiesen werden.

Soweit Ausgliederungsbeauftragte Inhaber der Schlüsselfunktionen sind, müssen sie über eine fachliche Qualifikation verfügen, die es ermöglicht, die Wahrnehmung der ausgegliederten Funktion zu überwachen und zu bewerten.

Zur Beurteilung der fachlichen Qualifikationen und der persönlichen Zuverlässigkeit jener Personen, die das Unternehmen tatsächlich leiten oder andere Schlüsselfunktionen innehaben, werden die regulatorisch vorgesehenen sowie alle zur angemessenen Bewertung erforderlichen Informationen herangezogen.

Nach der Besetzungsentscheidung wird die fortdauernde fachliche und persönliche Eignung in einem festgelegten funktionsbezogenen Prozess unter Einholung und Auswertung geeigneter Informationen regelmäßig überprüft.

B.3 Risikomanagementsystem einschließlich der unternehmenseigenen Risiko- und Solvabilitätsbeurteilung

B.3.1 Risikomanagementsystem

Um die Risiken im Unternehmen adäquat und effektiv zu steuern, weist das Unternehmen ein umfassendes Risikomanagementsystem mit entsprechenden Risikoprozessen auf.

Aufbauorganisation

Die Risikomanagementstruktur des Unternehmens sorgt für eine konkrete Funktionstrennung zur Vermeidung von Interessenkonflikten sowie für eine eindeutige Zuordnung von Verantwortlichkeiten; dabei wird eine klare Trennung zwischen dem Aufbau von Risikopositionen und deren Bewertung und Steuerung sichergestellt. Die Risikomanagementstruktur besteht aus zentralen und dezentralen Komponenten.

Der Vorstand ist verantwortlich für die Durchführung und Weiterentwicklung des Risikomanagements. Er trifft hier gemäß § 91 Abs. 2 AktG geeignete Maßnahmen, damit der Fortbestand des Unternehmens gesichert ist und gefährdende Entwicklungen frühzeitig erkannt werden. Dabei wird er vom Unternehmens-Risikoausschuss unterstützt, der entsprechende Empfehlungen an den Vorstand des Unternehmens ausspricht.

Im Rahmen des Risikomanagementprozesses bildet der Risikoausschuss des Konzerns Versicherungskammer das zentrale Empfehlungsgremium für die Geschäftsführung bzw. den Vorstand. Er dient der Beratung und Entscheidungsvorbereitung für die Vorstände zu Fragen des Risikomanagements, wie z. B. zur Entwicklung der Risikostrategie, zur Risikotragfähigkeit und zu den Risikoberichten. Der Ausschuss tagt mindestens dreimal im Jahr und darüber hinaus ad hoc beim Auftreten von wesentlichen Veränderungen der Risikolage.

Im Konzern Versicherungskammer wurden neben dem Risikoausschuss weitere Gremien (z. B. Governance-Ausschuss, Risikogremium und Modellkomitee) eingerichtet. Diese dienen der Empfehlung und Entscheidungsvorbereitung und gewährleisten die Förderung der Risikokultur sowie die Umsetzung konzernweiter Standards.

Das Modellkomitee befasst sich z. B. mit Themen, die das Standardmodell, die Modelle zur Berechnung der versicherungstechnischen Rückstellungen für die Solvabilitätsübersicht sowie gegebenenfalls Weiterentwicklungen einzelner Modellteile betreffen und der dauerhaften Erfüllung der Vorschriften unter Solvency II dienen. Experten aus verschiedenen Bereichen beraten, informieren, diskutieren und entscheiden (abhängig von der Komplexität und Materialität) über Ergebnisse, Annahmen, Qualität und Weiterentwicklungen der Modelle.

Die Aufgabe der Risikomanagementfunktion wird im Konzern Versicherungskammer zentral von der Abteilung Konzernrisikocontrolling ausgeführt. Sie koordiniert die Risikomanagementaktivitäten auf allen Ebenen und in allen Geschäftsbereichen. Dabei wird sie von den dezentralen Risikocontrollingeinheiten unterstützt.

Das dezentrale Risikocontrolling des Unternehmens setzt sich aus dem Kapitalanlagecontrolling, dem Aktuariat Schaden/Unfall, der Rückversicherung sowie den dezentralen Controllingeinheiten zusammen.

Die Risikomanagementfunktion wird um weitere aufsichtsrechtliche Schlüsselfunktionen – Interne Revision, Compliance-Funktion und VMF – ergänzt. Alle Schlüsselfunktionen sind in das Drei-Verteidigungslinien-Modell eingebettet. Das Modell stellt ein ganzheitliches und funktionsfähiges Kontroll- und Überwachungssystem innerhalb des Unternehmens dar.

Die erste Verteidigungslinie bildet das operative Management.

Die Aufgaben des operativen Managements umfassen die Sicherstellung der Identifizierung, Beurteilung und Kontrolle sowie der Verminderung der Risiken, die im Rahmen der Geschäftstätigkeit entstehen können. Des Weiteren ist das operative Management dafür verantwortlich, die Übereinstimmung der Aktivitäten mit den Unternehmenszielen zu gewährleisten.

Die zweite Verteidigungslinie umfasst im Wesentlichen das Risikomanagement, die Compliance-Funktion und die VMF.

Die Aufgabe der zweiten Verteidigungslinie besteht unter anderem darin, die in der ersten Verteidigungslinie aufgebauten Kontrollen auszubauen und zu überwachen. Diese Funktion wird implementiert, um sicherzustellen, dass die erste Verteidigungslinie ordnungsgemäß konstruiert und wirksam ist.

Die dritte Verteidigungslinie wird durch die Interne Revision wahrgenommen. Sie prüft die gesamte Geschäftsorganisation inklusive des Risikomanagementsystems und des IKS und damit auch die erste und zweite Verteidigungslinie.

Risikostrategie

Grundlage aller strategischen Entscheidungen ist die genaue Kenntnis des Gesamtrisikoprofils. Das Gesamtrisikoprofil resultiert sowohl aus kurzfristig wirkenden Risiken aus dem operativen Tagesgeschäft als auch aus langfristigen Risiken, die sich aus der Geschäftsstrategie ergeben. Damit ist das unternehmensindividuelle Gesamtrisikoprofil nicht nur durch die Art und die Höhe, sondern auch durch die zeitliche Struktur der identifizierten Risiken beschrieben.

Die Risikostrategie knüpft an das Gesamtrisikoprofil an und berücksichtigt dieses in angemessener Form. Sie leitet sich aus der Geschäftsstrategie und der übergeordneten Risikostrategie des Konzerns Versicherungskammer ab. Sie beschreibt Art und Umfang der wesentlichen Risiken des Unternehmens. Darüber hinaus wird der potenzielle Einfluss von Risiken auf die Vermögens-, Finanz- und Ertragslage dargestellt sowie deren Handhabung festgelegt. Dabei bezieht das Unternehmen Risikoerwägungen und den Kapitalbedarf in den Management- und Entscheidungsfindungsprozess mit ein. Die Risikostrategie wird durch den Vorstand beschlossen und einmal jährlich im Aufsichtsrat erörtert. Die Risiko- und Ertragssituation des Unternehmens wird mithilfe eines konsistenten Ampel- und Limitsystems überwacht und gesteuert. Über den Risikokontrollprozess, insbesondere die Risikoidentifikation, -bewertung und -analyse, besteht eine direkte Beziehung zum operativen Tagesgeschäft.

B.3.2 Risikomanagementprozess

Zu den Kernaufgaben der Risikomanagementfunktion im Rahmen des Risikomanagementprozesses zählen insbesondere die Risikoidentifikation, Risikobewertung, Risikosteuerung und Risikoüberwachung.

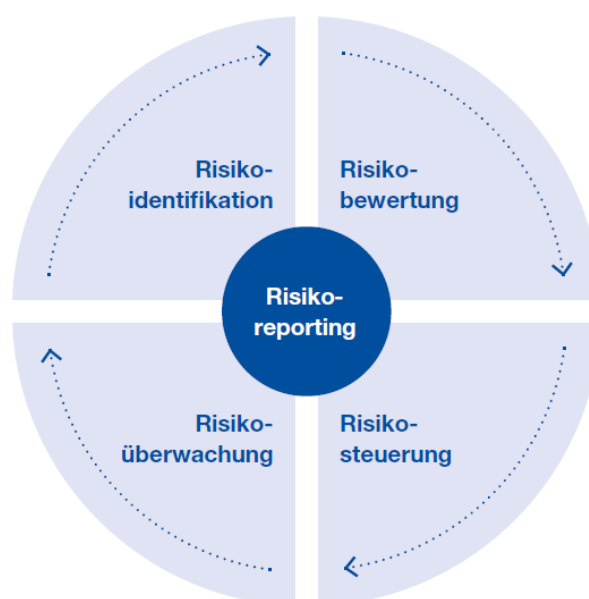

Risikoidentifikation

Die Risikoidentifikation beginnt bereits mit dem strategischen Planungsprozess. Die Kombination aus dezentralen und zentralen Risikomanagementeinheiten ermöglicht, Risiken frühzeitig und flächendeckend zu identifizieren und einzuschätzen. Dadurch können die spezifischen Fachkenntnisse im Umgang mit Risiken optimal genutzt werden. Das dezentrale Risikocontrolling des Konzerns Versicherungskammer setzt sich aus Teilen der Kapitalanlage, dem Aktuariat Schaden/Unfall, der Rückversicherung sowie dezentralen Controllingeinheiten zusammen. Diese erarbeiten Vorschläge für Vorgaben der Risikomodellwelt im Konzern Versicherungskammer als Entscheidungsunterstützung für den Vorstand.

Im Zuge des Risikomanagementprozesses führt das Unternehmen einmal jährlich eine Risikoinventur durch. Der Fokus liegt dabei auf der Erfassung sämtlicher Risiken und Prozesse, die sich nachhaltig negativ auf die Finanz-, Vermögens- und Ertragslage des Unternehmens auswirken können. Mithilfe einer zentralen Risikodatenbank werden alle vorhandenen Risiken in den einzelnen Ressorts bzw. Geschäftsbereichen erfasst; darin werden die Ursachen beschrieben und die Risiken auf Basis von Schadenhöhe und Eintrittswahrscheinlichkeit bewertet sowie Maßnahmen zur Reduzierung aufgeführt.

Risikobewertung

Für die Bestimmung des Gesamtrisikoprofils kommen im Unternehmen diverse Methoden zum Einsatz. In Abhängigkeit von der Risikoart erfolgt die Risikobewertung mithilfe des Solvency-II-Standardmodells, mit alternativen quantitativen Methoden oder durch Expertenschätzung. Um die Diversifikation im Unternehmen zu berücksichtigen, werden die Risikohöhen der Einzelrisiken mit vorgegebenen Korrelationsmatrizen mithilfe des Solvency-II-Standardmodells zur Gesamtrisikohöhe aggregiert.

Ein partielles oder vollständiges internes Modell wird nicht verwendet.

Ebenso erfolgt eine Bewertung der Wirkung von neuen Produktstrukturen, Strategien, Geschäftsfeldänderungen und Absicherungsmaßnahmen auf das Gesamtproduktisikoprofil.

Zur Ermittlung der Risikotragfähigkeit wird die Gesamtheit der ökonomischen Eigenmittel dann ins Verhältnis zur Gesamtrisikohöhe gesetzt. Das selbst gesteckte Ziel ist es, mindestens eine ausreichende Bedeckung für das Unternehmen zu erreichen.

Risikosteuerung

Auf Basis der Risikotragfähigkeit ist im Unternehmen ein konsistentes Limitsystem für die Aktiv- und die Passivseite zur Risikobegrenzung installiert, das die von der Geschäftsleitung im Einklang mit der Risikostrategie gesetzten Begrenzungen der Risiken auf die wichtigsten steuernden Organisationsbereiche des Unternehmens herunterbricht. Die Risiko- und Ertragssituation wird hierzu auf Basis eines konsistenten Ampel- und Limitsystems überwacht und gesteuert. Die Überschreitung vorab definierter Schwellenwerte gibt frühzeitig Aufschluss über die Risikosituation und dient der Frühwarnindikation. Die Limitauslastung ist in Form von Risikokennzahlen dargestellt. Diese können sowohl quantitativer als auch qualitativer Natur sein. Während des Geschäftsjahres wird die tatsächliche Risikobedeckung anhand von Risikokennzahlen regelmäßig kontrolliert und das Ergebnis periodisch an die Geschäftsleitung berichtet. Die Risikokennzahlen werden auf Gesamtunternehmensebene aggregiert und mit dem Anteil an Risikodeckungspotenzial verglichen, der zur Abdeckung der Risiken eingesetzt werden soll. Die gewählten Limite sind mit der von der Geschäftsleitung festgelegten Risikostrategie und dem Anteil an Risikodeckungspotenzial, der zur Abdeckung der Risiken eingesetzt wird, konsistent.

Risikoüberwachung und -reporting

Die Kombination aus dezentralen und zentralen Risikomanagementeinheiten ermöglicht neben einer frühzeitigen und flächendeckenden Identifikation, Bewertung und Steuerung von Risiken auch deren laufende Überwachung. Der Informationsfluss wird durch einen definierten Berichtsprozess sichergestellt.

Es wird zwischen einer periodischen, regelmäßigen Berichterstattung (z. B. monatlich oder quartalsweise) und einer Ad-hoc-Berichterstattung (z. B. Situationsberichte) nach einem klar definierten Eskalationsprozess unterschieden. Das Ad-hoc-Reporting greift in Ausnahmefällen ein, z. B. bei besonders schwerwiegenden Überschreitungen, um eine umgehende Reaktion der Geschäftsleitung auf unvorhergesehene und ungewollte Risikoentwicklungen sicherzustellen.

B.3.3 ORSA-Prozess

Die Mitglieder des Vorstands sorgen für eine angemessene Ausgestaltung des ORSA und steuern dessen Durchführung. Dabei dient der Konzern-Risikoausschuss der Beratung und Entscheidungsvorbereitung für den Vorstand. Der Risikoausschuss bzw. der Vorstand hinterfragt die Risikoidentifikation-, Analyse- und Bewertung. Dabei überprüft er auch die Angemessenheit der Annahmen sowie die Ergebnisse.

Die Ergebnisse und Schlussfolgerungen aus den ORSA-Berichten werden nach der Freigabe durch den jeweiligen Vorstand zeitnah allen relevanten Mitarbeitern mitgeteilt. Neben dem Vorstand werden zusätzlich der Aufsichtsrat, der Governance-Ausschuss, weitere Schlüsselfunktionen sowie alle relevanten Unternehmenseinheiten aus den Bereichen Aktuariat, Controlling und Kapitalanlage über die Ergebnisse in Kenntnis gesetzt.

Bei der Beurteilung des Gesamtsolvabilitätsbedarfs erfolgt eine unternehmenseigene Einschätzung des Kapitalbedarfs und anderer Mittel, die das Unternehmen nach eigener Auffassung einsetzen muss, um seine Risiken angemessen abzusichern.

Als Grundlage für die Ermittlung des Gesamtsolvabilitätsbedarfs dient die Standardformel. Diese wird durch die Erkenntnisse und Einschätzungen aus der Angemessenheitsanalyse ergänzt. Die Angemessenheitsanalyse dient der Überprüfung, inwiefern die SCR-Berechnung nach der Standardformel das Risikoprofil des Unternehmens angemessen abbildet. Dabei werden alle materiellen bzw. wesentlichen Risiken einbezogen, denen das Unternehmen kurz- und mittelfristig ausgesetzt ist. Dazu zählen auch Risiken, die in der Standardformel nicht abgebildet sind. Das Risk Ranking spiegelt die Bedeutung der aufgeführten Risiken für das Unternehmen wider. Das Risk Ranking berücksichtigt zum einen die SCR-Höhe des einzelnen Risikos zum Stichtag und in den Projektionsjahren, zum anderen fließt das Abweichungspotenzial der Risiken zwischen interner Einschätzung und Berechnung nach der Standardformel ein.

Das Unternehmen führt mindestens einmal pro Jahr eine umfassende unternehmenseigene Risiko- und Solvabilitätsbeurteilung durch. Turnusmäßig erfolgt dies jeweils per 31. Dezember des Berichtsjahres. Darüber hinaus wird, sobald eine wesentliche Änderung des Risikoprofils vermutet wird, ein Prüfprozess für eine anlassbezogene Beurteilung (Ad-hoc-ORSA) angestoßen. Eine solche anlassbezogene Beurteilung war im abgelaufenen Geschäftsjahr nicht notwendig.

Das ORSA ist in den Planungs- und Strategieprozess eingebunden. Die Projektionsergebnisse aus dem ORSA bilden die Grundlage für weitere Planungs- und Entscheidungsprozesse. Sie dienen unter anderem als eine Grundlage für die Einführung neuer Produkte hinsichtlich der Risikotragfähigkeit und der Festlegung der strategischen Asset-Allocation.

Des Weiteren fließen in das ORSA Erkenntnisse aus der Erstellung der Unternehmenspläne ein. Umgekehrt finden die Ergebnisse des ORSA Eingang in den mittelfristigen Kapitalmanagementplan.

B.4 Internes Kontrollsystem

B.4.1 Zentrale IKS-Instanz

Die Gesellschaft hat unter Berücksichtigung der Gruppenvorgaben Rahmenbedingungen und Mindestanforderungen für das IKS implementiert.

Als Teil des unternehmensweiten Risikomanagements bildet das IKS somit ein wichtiges Element der Corporate Governance der Unternehmen des Konzerns Versicherungskammer. Der marktgängige und weltweit anerkannte COSO-Standard (Committee of Sponsoring Organizations of the Treadway Commission), bestehend aus den fünf Kernelementen Kontrollumfeld, Risikobewertung, Kontrollaktivitäten, Information/Kommunikation sowie Überwachung, bildet den Orientierungsrahmen für die Ausgestaltung des IKS des Konzerns Versicherungskammer.

Um ein unternehmens- und konzernweit konsistentes IKS sicherzustellen, wurde bei der Bayerischen Landesbrandversicherung die zentrale IKS-Instanz geschaffen, die sowohl auf Gruppenebene als auch zur Unterstützung der Einzelunternehmen tätig wird. Aufgaben der zentralen IKS-Instanz sind unter anderem die Erarbeitung von Vorgaben zur Ausgestaltung des IKS und die Überwachung der Umsetzung des IKS im Konzern Versicherungskammer. Es findet eine regelmäßige Abstimmung zwischen den IKS-Verantwortlichen und der Compliance-Funktion sowie dem Risikomanagement statt. Darüber hinaus ist eine Funktionstrennung mit der unabhängigen Internen Revision gewährleistet. In der IKS-Leitlinie sowie in der Schnittstellenleitlinie sind die Vorgaben zum IKS dokumentiert. Der aktuelle Status sowie die Entwicklung des IKS werden von der zentralen IKS-Instanz laufend überwacht. Neben dem jährlichen IKS-Reporting an den Vorstand nach Abschluss der turnusmäßigen Validierung aller wesentlichen Prozesse, Risiken und Kontrollen findet auch eine regelmäßige unterjährige Berichterstattung statt.

Im IKS werden grundsätzlich diejenigen Kontrollen und Steuerungsmaßnahmen aufgenommen, die wesentliche Risiken mindern. Durch den IKS-Regelkreis erfolgt die Identifikation der wesentlichen Risiken und Kontrollen wie auch deren jährliche Überprüfung, die, aufgeteilt nach Prozesspaketen, zwischen April und Oktober stattfindet.

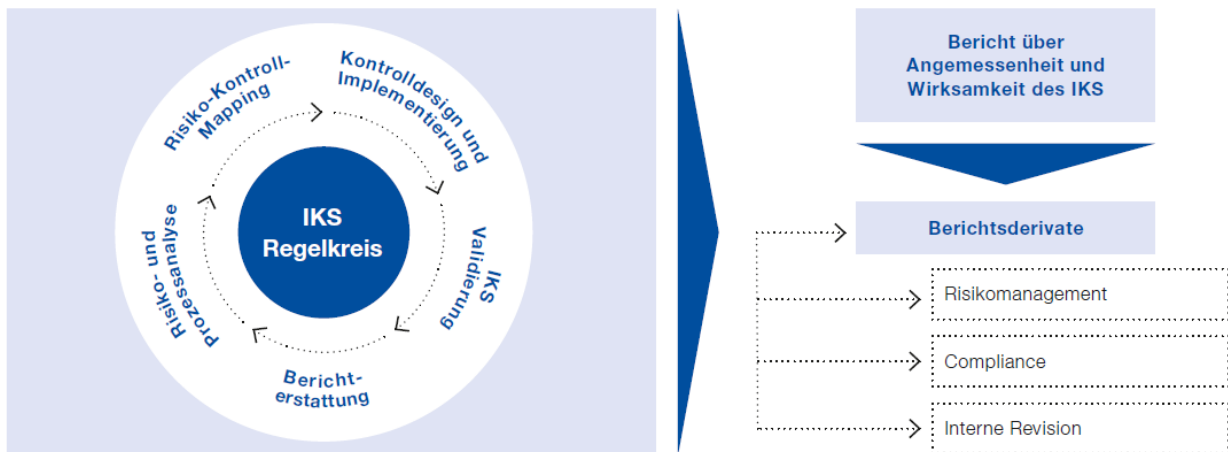

Die Gesamtprozessverantwortlichen tragen die Verantwortung für die jährliche Validierung der wesentlichen Risiken und Kontrollen. Dadurch kann die Aktualität der Prozess-, Risiko- und Kontrolldokumentation sichergestellt werden.

Ausgehend vom Unternehmensprozessmodell des Konzerns Versicherungskammer deckt das IKS Kern-, Steuerungs- und Unterstützungsprozesse ab und stellt somit eine ganzheitliche konzernweite Erfassung der prozessbezogenen wesentlichen Risiken und Kontrollen unter Einbeziehung der aufsichtsrechtlichen Vorgaben sicher.

B.4.2 Compliance

Die Sicherstellung der Compliance ist für das Unternehmen von besonderer Bedeutung. Sie erfordert eine Organisation der Abläufe im Unternehmen, mit der alle zu beachtenden Gesetze und Verordnungen sowie alle aufsichtsbehördlichen Anforderungen und Selbstverpflichtungen mit Außenwirkung eingehalten werden.

Das Unternehmen hat seine Compliance-Funktion auf der Grundlage eines Ausgliederungsvertrags an die Bayerische Landesbrandversicherung ausgelagert. Der Ausgliederungsbeauftragte des Unternehmens ist Mitglied der Geschäftsleitung und die für die Schlüsselfunktion Compliance verantwortliche Person.

Zur Erfüllung der Aufgaben der Compliance-Funktion nach § 29 VAG als regulatorische Schlüsselfunktion und Teil des IKS ist bei der Bayerischen Landesbrandversicherung eine „zentral-dezentrale“ Struktur eingerichtet, die sich aus der zentralen Compliance-Abteilung und dezentralen Themenverantwortlichen für bestimmte Compliance-Themengebiete (z. B. Aufsichtsrecht, Personal oder Vertrieb) zusammensetzt. Die Leitung der zentralen Compliance-Abteilung obliegt dem Chief Compliance Officer (CCO) der Bayerischen Landesbrandversicherung, der regelmäßig und anlassbezogen direkt an den Ausgliederungsbeauftragten und somit das zuständige Mitglied der Geschäftsleitung des Unternehmens berichtet. Der CCO ist Volljurist mit langjährigen Erfahrungen im Rechts- und Compliance-Bereich im Finanzdienstleistungssektor.

Die Compliance-Funktion verfügt über umfangreiche Rechte und Kompetenzen, insbesondere über ein uneingeschränktes Informationsrecht, über Methoden- und Richtlinienkompetenzen und über Überwachungsrechte bei Compliance-Themen. Die Compliance-Funktion hat ein Compliance-Management-System (CMS) eingerichtet, mit dessen Betrieb die fortlaufende Erfüllung ihrer Aufgaben sichergestellt wird. Compliance-Tätigkeiten sind insbesondere:

- die systematische Erfassung, Bewertung und Dokumentation von Compliance-Risiken einschließlich vorhandener Vorkehrungen und Maßnahmen zur Reduzierung der Eintrittswahrscheinlichkeit eines Compliance-Verstoßes
- die Überwachung der Durchführung dieser Vorkehrungen und Maßnahmen und der Einhaltung von externen Anforderungen
- die Planung und Durchführung von Kommunikations- und Schulungsmaßnahmen zur Förderung der Compliance-Kultur im Unternehmen

- die Beobachtung des für das Unternehmen geltenden Rechtsumfelds
- die Beratung – insbesondere der Geschäftsleitung – zu Compliance-Themen, insbesondere zu den für das Unternehmen geltenden externen Anforderungen und Änderungen im Rechtsumfeld

Die Compliance-Funktion verfügt über diverse Schnittstellen zu den anderen Schlüsselfunktionen und weiteren Funktionen (z. B. Unternehmensrecht, Datenschutz, Geldwäscheprävention und Zentrales IKS). Die Schnittstellen sind so ausgestaltet, dass keine Doppelzuständigkeiten der Funktionen entstehen und Zuständigkeitslücken vermieden werden. Um dies sicherzustellen, wurde die Zusammenarbeit mit den Schnittstellen in einer Schnittstellenleitlinie geregelt. Zudem finden im Governance-Ausschuss ein regelmäßiger, risikoorientierter Austausch und eine Abstimmung zwischen den Funktionen Risikomanagement, Interne Revision, zentrale Compliance-Funktion, Unternehmensentwicklung und Unternehmensrecht, Datenschutz und Geldwäscheprävention statt.

Die Compliance-Funktion hat ein Hinweisgebersystem eingerichtet. Bei dieser Meldestelle, die auf eine externe Anwaltskanzlei ausgelagert wurde, können sich Mitarbeiter auch anonym melden, um auf Compliance-Verstöße aufmerksam zu machen.

B.5 Funktion der Internen Revision

Aufgaben und Befugnisse der Internen Revision sind in der Leitlinie „Interne Revision“ geregelt. Die Konzernrevision nimmt keine weiteren Aufgaben wahr, wodurch keine Interessenkonflikte bestehen. Die Interne Revision arbeitet unabhängig und unterliegt keinem Weisungsrecht hinsichtlich der Prüfungsdurchführung und der Bewertung von Prüfungsergebnissen.

Die Interne Revision besteht aus den Abteilungen Revision Querschnittsfunktionen und Revision Versicherungstechnik. Die Interne Revision ist personell quantitativ und qualitativ adäquat ausgestattet, um sämtliche Prüfgebiete abzudecken.

Die Aufgabenfelder der Internen Revision erstrecken sich auf geplante Prüfungsleistungen (ex post und projektbegleitend), ungeplante Sonderprüfungen im Auftrag der Geschäftsleitung, mit den Fachbereichen vereinbarte Beratungsleistungen zu unterschiedlichen revisionsrelevanten Themengebieten und auf die Bearbeitung von Anfragen des Bundeskriminalamts im Rahmen der Koordinierungsstelle des GDV.

Die Tätigkeit der Internen Revision beruht auf einem umfassenden und jährlich fortgeschriebenen, risikoorientierten Prüfungsplan. Alle gesetzlich oder aufsichtsrechtlich vorgeschriebenen Pflichtprüfungen sind im Revisionsplan enthalten.

Die Prüfung der Internen Revision bezieht sich auf alle wesentlichen Prozesse der Unternehmen des Konzerns Versicherungskammer.

Im Vergleich zum Vorjahr ergaben sich keine Änderungen.

B.6 Versicherungsmathematische Funktion

Es wurde auf Basis des § 31 VAG (Versicherungsaufsichtsgesetz) in Verbindung mit § 79 VAG eine VMF eingerichtet. Die wesentlichen Aufgaben der VMF sowie die Zuständigkeiten, Verantwortlichkeiten und Prozesse werden in einer Leitlinie geregelt. Diese wird regelmäßig überprüft.

Die Aufgaben der VMF des Unternehmens werden vom Leiter der Hauptabteilung Aktuariat Schaden/Unfall wahrgenommen. Dieser nimmt zugleich die Aufgaben der VMF für die Unternehmen des Konzerns Bayerischer Versicherungsverband VersicherungsAG, Bayerische Landesbrandversicherung, Versicherungskammer Bayern Versicherungsanstalt des öffentlichen Rechts, Union Reiseversicherung AG, Feuerversicherung Berlin Brandenburg Versicherung AG, SAARLAND Feuerversicherung AG, Ostdeutsche Versicherung AG und Versicherungskammer Bayern Konzern-Rückversicherung zusammen mit der aktuariellen Kalkulation und den Aufgaben als Verantwortlicher Aktuar wahr. Er leitet in Personalunion die Hauptabteilung Bilanz und Versicherungstechnik Schaden/Unfall sowie das Aktuariat Schaden/Unfall, in der unter anderem die versicherungstechnischen Cashflows berechnet und die aktuariellen Aufgaben im Rahmen der HGB - und aufsichtsrechtlichen Bilanzierung für diese Unternehmen wahrgenommen werden.

Der vorgenannte Leiter der Hauptabteilung Aktuariat Schaden/Unfall ist organisatorisch bei der Bayerischen Versicherungsverband Versicherung angesiedelt und wird insofern in Dienstleistung für das Unternehmen tätig.

Der Inhaber der VMF erfüllt die Anforderungen des § 31 Abs. 3 VAG an die fachliche Qualifikation und persönliche Zuverlässigkeit, dokumentiert durch die Ausbildung als Versicherungsmathematiker oder Aktuar und die Mitgliedschaft in der DAV. Für gegebenenfalls weitere in die Wahrnehmung der Funktion eingebundene Personen überzeugt sich der Inhaber vom Vorliegen der im Rahmen der Aufgaben notwendigen fachlichen Qualifikation und persönlichen Zuverlässigkeit.

Die spezifische Rolle des Verantwortlichen Aktuars in der Schaden- und Unfallversicherung einerseits, sowie der konkrete Aufgaben- und Verantwortungszuschnitt als Aktuariatsleiter ohne Risikoübernahmebefugnisse andererseits vermeiden Interessenkonflikte und stellen sicher, dass der Inhaber frei ist von Einflüssen, die seine freie, objektive, faire und unabhängige Erfüllung der Aufgaben der VMF gefährden. Sollte es in Ausnahmefällen bei der Ausübung der VMF dennoch zu Interessenkonflikten kommen, wird im zu erstellenden Bericht der VMF an den Vorstand ausdrücklich darauf hingewiesen.

Alle relevanten organisatorischen Einheiten müssen die VMF über sämtliche Sachverhalte informieren, deren Kenntnis sie für die Erfüllung ihrer Pflichten benötigt. Zur Wahrnehmung ihrer Aufgaben besitzt die VMF jederzeit ein entsprechendes Informationsrecht.

B.7 Outsourcing

Die aus der Geschäftsstrategie abgeleitete Outsourcing-Strategie soll die Erreichung der übergeordneten Geschäftsziele des Unternehmens unterstützen und das Kerngeschäft bzw. die eigene Wettbewerbsposition stärken. Die Outsourcing-Strategie definiert Voraussetzungen, Ziele und grundsätzliche Rahmenbedingungen von Ausgliederungen.

Leistungen, die von einer zentralen Stelle innerhalb des Konzerns Versicherungskammer erbracht werden können, sollen im Zuge einer grundsätzlichen Outsourcing-Entscheidung bevorzugt an diese Stelle ausgegliedert werden, um die jeweiligen Funktionsbereiche effizient, kundenorientiert und nach konsistenten Standards aufzustellen. Die Berücksichtigung der Belange und Besonderheiten des ausgliedernden Unternehmens, insbesondere die Risikoanalyse vor der Ausgliederung, bleibt hiervon unberührt.

Strategisch vorteilhaft ist eine konzerninterne Ausgliederung insbesondere dann, wenn mit ihr die folgenden Ziele erreicht werden:

- Gewährleistung hoher Leistungs- und Qualitätsstandards der ausgegliederten Funktionen und Tätigkeiten unter Berücksichtigung der gesetzlichen und regulatorischen Anforderungen
- Optimierung der Unternehmensfunktionen und -prozesse bzw. Bündelung von Fachkenntnissen
- Effizienzgewinne und Kostensenkungen durch Zentralisierung bzw. Realisierung von Synergieeffekten, durch Vermeidung von Redundanzen und durch standardisierte Verfahren und Prozesse
- Erhalt von Kernkompetenzen im Konzern Versicherungskammer

Sofern eine Ausgliederung oder ihre Fortführung das Risiko einer Beeinträchtigung der Qualität der Geschäftsorganisation, einer übermäßigen Steigerung des operationellen Risikos oder einer Gefährdung der kontinuierlichen und zufriedenstellenden Dienstleistung für die Versicherungsnehmer mit sich bringen würde, wird von einer Ausgliederung bzw. ihrer Fortführung abgesehen.

Die Outsourcing-Strategie sowie das daran anknüpfende Outsourcing-Managementsystem sind Gegenstand der auf Einzelunternehmens- und auf Gruppenebene erlassenen Outsourcing-Leitlinie, die durch eine Outsourcing-Richtlinie konkretisiert wird.

Das Outsourcing-Managementsystem gewährleistet die durchgängige Einhaltung aller prozessualen und vertragsrechtlichen Anforderungen an die verschiedenen Auslagerungen (Risikoanalysen, Dokumentationen, Durchgriffsrechte, Unterbeauftragungen usw.). Neben Beratungen und Qualitätsprüfungen umfasst es auch IT-gestützte Vertragserstellung sowie Leistungsbewertungen und Archivierungen.

Ausgliederungen werden durch DOBs (Dezentraler Outsourcing-Beauftragter) des ausgliedernden Unternehmens sowie durch das bei der Bayerischen Landesbrandversicherung angesiedelte zentrale Outsourcing-Management des

Konzerns Versicherungskammer begleitet. Bei konzerninternen Ausgliederungen stehen auf Auftragnehmerseite zuvorderst die für die ausgegliederte Funktion bzw. den ausgegliederten Prozess verantwortlichen Gesamt- und Teilprozessverantwortlichen in der Leistungs- bzw. Steuerungsverantwortung. Dem ausgliedernden Unternehmen sind zur Überwachung und Steuerung der ausgegliederten Tätigkeiten im Ausgliederungsvertrag die erforderlichen Befugnisse, insbesondere umfassende Informations-, Kontroll- und Weisungsrechte, eingeräumt. Die Erreichung der mit dem Outsourcing verfolgten Ziele sowie die Einhaltung der vereinbarten Leistungsstandards werden im Rahmen der turnusmäßig durch die DOBs durchzuführenden Sachstandsabfrage in Zusammenarbeit mit dem zentralen Outsourcing-Management überprüft und nachgehalten.

Die Überwachung der ausgegliederten Schlüsselfunktionen (Interne Revision, Compliance, Risikomanagement und VMF) obliegt besonderen Ausgliederungsbeauftragten. Diese Funktion wird von bestimmten Vorstandsmitgliedern wahrgenommen. Sie können dabei auf die Unterstützung speziell eingesetzter dezentraler Outsourcing-Beauftragter und des zentralen Outsourcing-Managements zurückgreifen.

Das Unternehmen hat neben den vorgenannten Schlüsselfunktionen auch wesentliche Querschnittsfunktionen (unter anderem Kapitalanlage, Rechnungswesen, IT, Datenschutz) an die Bayerische Landesbrandversicherung ausgegliedert. Konzernintern werden darüber hinaus für das Unternehmen Unterstützungsleistungen in den Bereichen Vertrieb, Betrieb und Leistung erbracht. Die COMBITEL Gesellschaft für Dialog-Marketing mbH und die Competence Call Center Berlin GmbH führen für das Unternehmen Inbound-Telefonie-Aktionen durch. Die konzerninternen Dienstleister haben ihren Sitz in Deutschland.

Konzernexterne Ausgliederungen wichtiger Funktionen liegen nicht vor.

B.8 Sonstige Angaben

Zum Jahreswechsel 2019/2020 wurden sämtliche innerbetrieblichen Leitlinien gemäß dem konzernweit festgelegten Review-Prozess überprüft und Anfang des Jahres 2020 etwaige erforderliche Aktualisierungen vorgenommen. Im Übrigen liegen nach aktueller Einschätzung keine berichtspflichtigen sonstigen Informationen vor.

C. Risikoprofil

Die Bewertung der Risiken erfolgt bei dem Unternehmen nach dem Solvency-II-Standardmodell. Diese folgt zur Ermittlung des SCR einem von der Europäischen Aufsichtsbehörde für das Versicherungswesen und die betriebliche Altersversorgung (EIOPA) vorgegebenen modularen Ansatz.

Das SCR wird im Standardmodell unter dem Grundsatz der Unternehmensfortführung so ermittelt, dass alle quantifizierbaren Risiken, denen ein Versicherungsunternehmen ausgesetzt ist, berücksichtigt werden. Es wird mithilfe des Value at Risk (VaR) zu einem Konfidenzniveau in Höhe von 99,5 Prozent über einen Zeitraum von einem Jahr berechnet. Das SCR ergibt sich grundsätzlich aus den einzelnen Risiken unter Berücksichtigung von risikomindernden Effekten wie latenten Steuern und Diversifikation. Es wird durch die einzelnen Risikomodule der Standardformel – Marktrisiken, Gegenparteausfallrisiken, versicherungstechnische Risiken sowie operationelle Risiken – bestimmt.

Die folgende Grafik illustriert, ausgehend von den Risikomodulen, die Zusammensetzung des SCR (in Tsd. Euro).

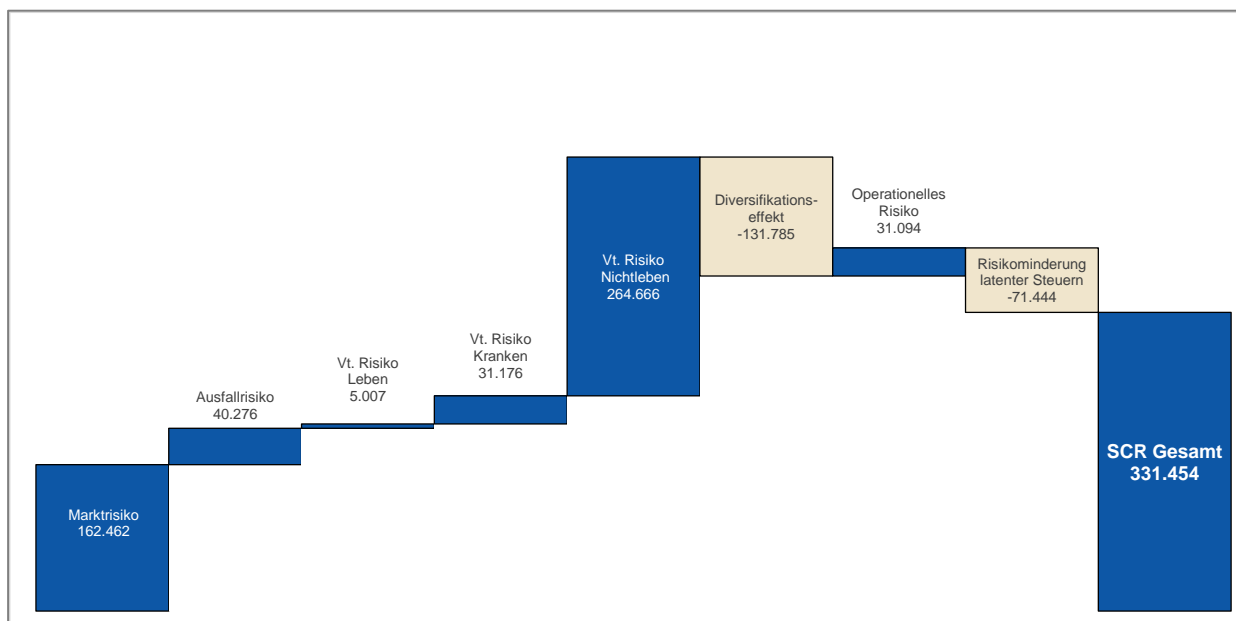

Das Risikoprofil der Gesellschaft wird maßgeblich vom Marktrisiko und vom versicherungstechnischen Risiko Nichtleben dominiert, das SCR belief sich zum 31. Dezember 2019 auf insgesamt 331.454 Tsd. Euro. Das operationelle Risiko, das Ausfallrisiko sowie das versicherungstechnische Risiko nach Art der Krankenversicherung rangieren mit großem Abstand dahinter. Das versicherungstechnische Risiko nach Art der Lebensversicherung ist aktuell nur von untergeordneter Bedeutung für das Unternehmen.

Zusätzlich zur Berechnung des SCR werden unter anderem im Rahmen des ORSA-Prozesses regelmäßig Stresstests für das Unternehmen durchgeführt. Hier werden die Auswirkungen von fest definierten Änderungen einzelner quantitativer Stressfaktoren auf die Solvabilitätsquote analysiert.

Im Folgenden werden die Stresse Zinsshift (+/-50 BP) und Aktienstress genauer betrachtet. Die Sensitivitätsanalysen erfolgen zum Stichtag 31. Dezember 2019.

Stress Zinsshift

Beschreibung

Die Zinsstrukturkurve ist unter Solvency II aufgrund des langfristigen Betrachtungshorizonts ein zentraler Parameter im Standardmodell. Aufgrund der zentralen Bedeutung des Zinsniveaus haben mögliche Veränderungen der Zinsstrukturkurve einen signifikanten Einfluss auf die Bedeckungsquote des Unternehmens. Im Folgenden werden die Effekte aus einem positiven und einem negativen Zinsshift genauer untersucht.

Annahmen und Vorgehen

In den betrachteten Szenarien wird von einem veränderten Zinsniveau zum Stichtag ausgegangen. Dabei wird die Zinskurve jeweils um 50 Basispunkte nach oben oder unten verschoben. Die Verschiebung der Zinskurve erfolgt als Parallelverschiebung im liquiden Bereich, wobei die Ultimate Forward Rate (UFR) nicht verändert wird.

Ergebnisse

Die Ergebnisse der Zinsshifts zeigt die folgende Tabelle:

Zinsniveau	SCR in Tsd. €	Solvabilitätsquote in %
+ 50 BP	335.143	128
+ / - 0	331.454	132
- 50 BP	328.127	136

Die Auswirkung von steigenden bzw. fallenden Zinsen ist eine niedrigere bzw. höhere Bewertung von Bilanzpositionen, die vom aktuellen Zinssatz abhängen. Je länger die Duration einer Position ist, desto höher ist der Einfluss auf deren Wertänderung.

Stress Aktien

Beschreibung

Im Rahmen des Szenarios wird ein deutlicher Rückschlag an den Aktienmärkten mit entsprechenden Auswirkungen auf Aktien und aktienähnliche Anlagen, wie z. B. Beteiligungen simuliert.

Annahmen und Vorgehen

Im betrachteten Szenario wird der Marktwert aller Anlagen um den jeweiligen in Solvency definierten Aktienstress verringert. Hierbei wird zwischen Typ-1-Aktien, Typ-2-Aktien, strategischen Beteiligungen und qualifizierten Infrastrukturen, sowie nicht vom Aktienstress betroffene Anlagen unterschieden.

Ergebnisse

Infolge des verringerten Marktwerts, ausgelöst durch den Rückschlag an den Aktienmärkten, sinkt das ASM von 439.114 Tsd. Euro auf **354.183 Tsd. Euro**. Treiber ist der Rückgang der Kapitalanlage in den Bilanzpositionen Beteiligungen und Investmentfonds. Aufgrund des geringeren Marktwerts sinkt ebenfalls das Marktrisiko. Die Veränderung der Marktrisiken bewirkt daher einen Rückgang des SCR von 331.454 Tsd. Euro auf **314.774 Tsd. Euro**.

In Konsequenz sinkt die Solvabilitätsquote von 132 Prozent auf **113 Prozent**.

Fazit

Die Risikotragfähigkeit des Unternehmens ist im Stress Aktien gefährdet. Zur Stärkung der Solvabilitätsquote können unter anderem Eigenkapitalmaßnahmen, die Reduktion des aktivseitigen Risikos, im Speziellen des Aktienrisikos oder auch die Anpassung der Rückversicherungsstrukturen, ergriffen werden. Die Höhe der jeweiligen Maßnahmen leitet sich dabei unter anderem aus dem Jahresergebnis des jeweiligen Bilanzjahres und den internen Schwellenwerten der Solvabilitätsquote ab.

C.1 Versicherungstechnisches Risiko

Risikobewertung und -definition

Das versicherungstechnische Risiko im Bereich der Schaden- und Unfallversicherung beschreibt das Risiko, dass die versicherten Schäden über den Erwartungen liegen können. Wesentliche Risiken sind dabei das Prämien- und das Reserverisiko sowie Kumul- bzw. Katastrophenrisiken.

Das Prämienrisiko in der Schaden- und Unfallversicherung spiegelt das Risiko wider, dass insbesondere die Schadenaufwendungen im Geschäftsjahr die verdienten Beiträge übersteigen. Dem Prämienrisiko begegnet das Unternehmen durch eine differenzierte Beitragskalkulation unter Einbeziehung von Risikogesichtspunkten. Um das Versicherungsgeschäft auf Dauer erfolgreich betreiben zu können, wird das Prämienrisiko durch gezielte Risikoselektion begrenzt. Dieser Weg wird auch in Zukunft konsequent weiterverfolgt werden. Zufallsbedingte Schwankungen werden durch eingegangene Rückversicherungsverträge begrenzt.

Das Reserverisiko bezeichnet die Gefahr, dass die gebildeten Schadenrückstellungen für bereits eingetretene, aber noch nicht gemeldete oder noch nicht vollständig abgewickelte Versicherungsfälle nicht ausreichen, um die tatsächlichen Schadenansprüche zu decken. Dies kann für das Unternehmen zu einem Abwicklungsverlust führen. Das Reserverisiko entsteht somit aus einer gegebenenfalls unzureichenden Schadenreservierung und einer sich daraus ergebenden Belastung des versicherungstechnischen Ergebnisses. Insbesondere in den Longtail-Sparten kann dies aufgrund der impliziten Laufzeiten ein höheres Risiko darstellen.

Das Katastrophenrisiko besteht im Eintritt hoher Einzel- oder Kumulschäden. In der Schaden- und Unfallversicherung wird in dieser Hinsicht insbesondere zwischen dem Naturkatastrophenrisiko und dem von Menschen verursachten Risiko (Man-made-Risiko) differenziert. Dem Naturkatastrophenrisiko werden unter anderem Schäden infolge von Sturm, Hagel, Starkregen, Überschwemmung oder Erdbeben zugerechnet.

In der Krankenversicherung nach Art der Schaden- und Unfallversicherung wird in dieser Hinsicht insbesondere das Krankenkatastrophenrisiko betrachtet. Hier werden Szenarien zu Pandemie, Massenunfall und Unfallkonzentration betrachtet.

In Hinblick auf Nachhaltigkeitsrisiken orientiert sich das Unternehmen bei der Definition am von der BaFin im Dezember 2019 veröffentlichten Merkblatt. Nachhaltigkeitsrisiken werden als Faktoren der bekannten Risikoarten angesehen und können erheblich auf diese einwirken.

Im Bereich der versicherungstechnischen Risiken werden im Bereich der Rückversicherungslösungen und der Kalkulation Modelle zur Einschätzung der Entwicklung von Naturgefahren verwendet.

Risikoexponierung

Die Risikoexponierung des Unternehmens wird vom zugrunde liegenden Geschäft bedingt. Dazu betreibt das Unternehmen im in Rückdeckung übernommenen Geschäft alle Zweige des selbstabgeschlossenen Geschäfts der konzerninternen Schaden-/Unfallversicherer – insbesondere Geschäft aus der Kraftfahrt-, Haftpflicht-, Verbundenen Hausrat- und Wohngebäude- sowie der Unfallversicherung. In geringem Umfang wird Fremdgeschäft im Interesse der Erstversicherungsgesellschaften des Konzerns Versicherungskammer sowie aus dem Verbund der öffentlichen Versicherer gezeichnet.

Katastrophenrisiken aufgrund von höherer Gewalt oder aufgrund von Terroranschlägen spielen ebenfalls eine wichtige Rolle. Der Konzern Versicherungskammer ist über die Deutsche Rückversicherung AG an der EXTREMUS Versicherungs-AG beteiligt. EXTREMUS bietet die Möglichkeit, Großrisiken gegen Terrorschäden zu versichern. Ferner ist der Konzern Versicherungskammer am Solidaritätspool der öffentlichen Versicherer beteiligt. Der Solidaritätspool dient der Vermeidung von Deckungslücken im Rückversicherungsbereich.

Daneben ist das Unternehmen im geringen Umfang dem Lebensversicherungstechnischen Risiko ausgesetzt. Diese Exponierung basiert zum einen auf der Übernahme von Risiken von konzerninternen Lebensversicherern, sowie der Übernahme von Risiken aus anerkannten Renten aus der Haftpflicht-, Unfall- und Kraftfahrzeughaftpflichtversicherung.

Die anteiligen Risikoexponierungen innerhalb des versicherungstechnischen Risikos Nichtleben (größtes Risiko in der Versicherungstechnik) ergeben sich wie folgt:

Risiko	Risikoexponierung in % des vt. Risikos Nichtlebensversicherung	Risikoumgang	Risikominderungstechnik
Prämien- und Reserverisiko	44,6	beobachten	Annahmepolitik, Leistungsmanagement
Stornorisiko	2,1	–	–
Katastrophenrisiko	79,0	beobachten	Rückversicherung
Diversifikation	-25,7	–	–
Vt. Risiko Nichtlebensversicherung (in Tsd. €)	264.666		

Risikokonzentration

Risikokonzentrationen entstehen dadurch, dass Unternehmen einzelne Risiken oder stark korrelierte Risiken eingehen, die ein bedeutendes Schaden- oder Ausfallpotenzial haben. Sie können sowohl durch stark korrelierte Geschäftsfeldaktivitäten als auch durch das Eingehen von hohen Einzelrisiken entstehen. Im versicherungstechnischen Geschäft der Schaden- und Unfallversicherung bestehen Konzentrationsrisiken aus dem Naturkatastrophen- und dem Terrorrisiko.

Aufgrund der Ausrichtung als Regionalversicherer mit überwiegender Exponierung in Bayern und in der Pfalz weist das Unternehmen ein besonderes Kumulrisiko im Bereich Naturgefahren auf.

Risikosteuerung und -minderung

Eine Begrenzung des Risikoexposures für hohe Einzelschäden wird durch eingegangene Rückversicherungsverträge sowie durch das Instrument der Mitversicherung (Konsortialgeschäft) erreicht. Diesbezüglich arbeiten die öffentlich-rechtlichen Versicherer im Rahmen der „Versicherergemeinschaft Großkunden“ zusammen.

Grundsätzlich nimmt das Unternehmen zur Begrenzung des versicherungstechnischen Risikos eine vorsichtige Rückstellungsbemessung vor. Über eine jährliche aktuarielle Schadeneinschätzung erfolgt eine Überprüfung der Angemessenheit der Schadenrückstellung. Hieraus können Empfehlungen an die operativen Bereiche abgeleitet werden.

Auf Ebene der Einzelsparten wird die Entwicklung der Rückstellung in den zuständigen Fachbereichen laufend überwacht. Zudem finden in den operativen Einheiten regelmäßig Rückstellungsprüfungen statt.

Dem Reserverisiko wird insbesondere durch handelsrechtlich geforderte Sicherheitsaufschläge bei der Ermittlung der Spätschadenreserven für Schäden begegnet, die voraussichtlich bereits eingetreten sind, aber dem Unternehmen noch nicht bekannt gemacht wurden. Die Spätschadenreserven werden auf Basis aktuarieller Methoden ermittelt. Insbesondere werden für Schäden mit einer langen Abwicklungsdauer Spätschadenreserven gebildet, die nach Versicherungsarten differenziert errechnet werden.

Zur Eingrenzung des Prämienrisikos beobachtet das Unternehmen ein eventuelles Abweichen des tatsächlichen vom erwarteten Schadenverlauf und präzisiert gegebenenfalls die Kalkulationen.

Spitzenbelastungen durch hohe Einzel- und Kumulrisiken im Katastrophenrisiko (NatCat und Man-made-Cat) wird durch einen zielgerichteten Rückversicherungsschutz begegnet.

Als Instrumente des Risikomanagements kommen mathematisch-naturwissenschaftliche Modellrechnungen zur Einschätzung von Naturkatastrophenrisiken sowie die Optimierung des Rückversicherungsschutzes aktiv zum Einsatz. Zufallsbedingte Schwankungen werden durch eingegangene Rückversicherungsverträge begrenzt. Die Rückversicherungsordnung wird jährlich entsprechend der gegebenen Risikotragfähigkeit im Einklang mit der Risikostrategie überprüft und bei Bedarf angepasst.

Um das Rückversicherungsgeschäft auf Dauer erfolgreich betreiben zu können, begegnet die Versicherungskammer Bayern Konzern-Rückversicherung den an sie zedierten wesentlichen Risiken mit entsprechenden Retrozessionsverträgen und gezielter Risikoselektion.

Risikosensitivität

Mit einer regelmäßigen Durchführung von Stress- und Szenarioanalysen überprüft das Unternehmen die Auswirkungen verschiedener Szenarien und Worst-Case-Ereignisse auf die Geschäftsplanung.

Aufgrund der Ausrichtung als Regionalversicherer mit überwiegender Exponierung in Bayern und in der Pfalz wird unter anderem ein Szenario betrachtet, das zeigen soll, wie sich ein Naturkatastrophenereignis ähnlich dem „Münchener Hagel“ aus dem Jahr 1984 auf das Unternehmen auswirken würde. Beim Eintritt eines entsprechenden Ereignisses wird davon ausgegangen, dass eine Abwicklung des gesamten Hagelschadens im Ereignisjahr stattfindet. In den Folgejahren wird eine angemessene Erhöhung der Rückversicherungsprämie angenommen. Diese beiden Effekte wirken insbesondere auf die Kapitalanlage und reduzieren diese entsprechend. Die Risikotragfähigkeit ist dabei weiterhin gegeben.

C.2 Marktrisiko

Risikodefinition und -bewertung

Das Marktrisiko des Unternehmens ist im aktuellen Kapitalmarktumfeld von zentraler Bedeutung für das Risikoprofil.

Das Marktrisiko bemisst sich an der Ungewissheit in Bezug auf Veränderungen von Marktpreisen und -kursen (inklusive Zinsen, Aktienkursen und Devisenkursen) sowie über die Abhängigkeiten und ihre Volatilitätsniveaus. Es leitet sich direkt oder indirekt aus Schwankungen in der Höhe bzw. Volatilität der Marktpreise für die Vermögenswerte, Verbindlichkeiten und Finanzinstrumente ab.

Die Marktrisiken umfassen auch Nachhaltigkeitsrisiken (Umwelt, Soziales und Unternehmensführung, (ESG))

Risikoexponierung

Die Veränderungen der Kapitalanlage in den jeweiligen Risikoszenarien haben immer auch einen Einfluss auf die Höhe der Verbindlichkeiten. Die dargestellten Exponierungen des Unternehmens bezüglich eines Risikos beziehen sich daher auf das Zusammenspiel aus den gleichzeitigen Veränderungen der Kapitalanlagen und der Verbindlichkeiten im Stressfall.

Das Marktrisiko belief sich zum 31. Dezember 2019 auf 162.462 Tsd. Euro. Die Gewichte der Einzelrisiken innerhalb des Marktrisikos ergeben sich wie folgt:

Risiko	Risikoexponierung in % des Marktrisikos	Risikoumgang	Risikominderungstechnik
Zinsrisiko	14,6	akzeptieren	Durationssteuerung
Aktienrisiko	52,2	akzeptieren	Diversifikation, systematische Risikosteuerung
Immobilienrisiko	7,7	akzeptieren	Diversifikation
Spreadrisiko	43,1	mindern	Limite Mischung/Streuung
Wechselkursrisiko	11,8	mindern	Währungshedge
Risikokonzentration	1,1	akzeptieren	–
Diversifikation	-30,3	–	–
Marktrisiko (in Tsd. €)	162.462		

Um die Risikoexponierung in Nachhaltigkeitsrisiken zu messen, erfolgten im Berichtszeitraum mehrere Analysen. Eine einheitliche Kenngröße zur Messung von Nachhaltigkeitsrisiken besteht branchenweit bislang nicht. Eine

Quantifizierung der Risikoexponierung in Nachhaltigkeitsrisiken erfolgt daher nicht innerhalb der Einzelrisiken des Marktrisikomoduls. Es findet eine qualitative Auseinandersetzung mit Nachhaltigkeitsrisiken statt.

Zinsrisiko

Aufgrund der zentralen Bedeutung des Zinsniveaus haben mögliche Veränderungen der Zinsstrukturkurve einen signifikanten Einfluss auf das Risikoprofil des Unternehmens.

Das Zinsrisiko belief sich zum Stichtag auf 23.688 Tsd. Euro.

Aktienrisiko

Das Aktienrisiko umfasst die Schwankungen an Aktien- und Finanzmärkten (Beteiligungen, Private Equity, Hedgefonds, Aktienfonds, Rohstoffe und andere alternative Kapitalanlagen).

Der Bestand an Aktien und mit Aktienrisiko behafteten Investitionen ist weltweit diversifiziert. Aufgrund der vergleichsweise hohen Volatilität dieser Anlageklasse besitzt das Aktienrisiko dennoch Relevanz für das Unternehmen.

Das Aktienrisiko belief sich zum Stichtag auf 84.880 Tsd. Euro.

Immobilienrisiko

Das Immobilienrisiko beschreibt die Gefahr eines Marktwertrückgangs für Immobilien. Für die Bestimmung wird die Volatilität am Immobilienmarkt betrachtet und die Risikohöhe festgestellt. Die wesentlichen Kenngrößen werden jährlich ermittelt und analysiert.

Der Konzern Versicherungskammer ist im Direktbestand überwiegend im Großraum München exponiert. Die den Immobilienfonds- und Immobilienbeteiligungen zugrunde liegenden Grundstücke und Gebäude hingegen sind weltweit diversifiziert.

Das Immobilienrisiko belief sich zum Stichtag auf 12.434 Tsd. Euro.

Spreadrisiko

Das Spreadrisiko ergibt sich aus dem Volumen und der Art der festverzinslichen Wertpapiere, der Bonität der Emittenten sowie der zugrunde liegenden Duration. Die Volatilität der Credit-Spreads gegenüber dem risikolosen Zins und die daraus resultierenden Veränderungen der Marktwerte der Kapitalanlagen stellen das Spreadrisiko dar. Entsprechend der Kategorisierung der Subrisiken nach der Solvency-II-Standardformel ist das Spreadrisiko dem Marktrisiko zuzuordnen.

Das Fixed-Income-Portfolio des Unternehmens stellt sich wie folgt dar:

Zinsträger	Anteile der Bonitätsstufen in %			
	AAA/AA	A/BBB	BB/B	NR CCC-D
Staatsanleihen und -darlehen	78,7	6,5	14,3	0,5
Unternehmensanleihen	7,7	75,9	14,9	1,5
Pfandbriefe/Covered Bonds	100	0	0	0
Sonstige Zinsträger	-0,4	0,3	0,3	99,8
Gesamtbestand	22,7	51,5	11,4	14,4

Das Spreadrisiko belief sich zum Stichtag auf 69.988 Tsd. Euro.

Der Anstieg des Spreadrisikos im Vergleich zum Vorjahr ist im Wesentlichen auf ein höheres Volumen an Kapitalanlagen, die dem Spreadrisiko unterliegen, zurückzuführen.

Wechselkursrisiko

Das Wechselkursrisiko beschreibt das aus zukünftigen Wechselkursentwicklungen resultierende Risiko hinsichtlich des beizulegenden Zeitwerts oder der künftigen Zahlungsströme eines monetären Finanzinstruments.

Das Wechselkursrisiko belief sich zum Stichtag auf 19.243 Tsd. Euro.

Nachhaltigkeitsrisiko

Die Marktrisiken umfassen auch Nachhaltigkeitsrisiken. Eine gesonderte Quantifizierung erfolgt nicht.

Risikokonzentration

Das Unternehmen ist keinen wesentlichen Risikokonzentrationen ausgesetzt.

Die Kapitalanlage des Unternehmens muss sowohl zwischen den als auch innerhalb der Anlageklassen ein Mindestmaß an Diversifikation aufweisen, um eine übermäßige Anlagekonzentration und die damit einhergehende Kumulierung von Risiken in den Portfolios zu vermeiden. Die Mischung der Vermögensanlagen soll durch einen Risikoausgleich zwischen den verschiedenen Anlagen anlagetypische Risiken begrenzen und so die Sicherheit des gesamten Bestands mit herstellen. Es gilt der Grundsatz, dass eine einzelne Anlageklasse nicht überwiegen darf.

Risikosteuerung und -minderung

Die Kapitalanlagen des Unternehmens werden nach dem Prinzip der unternehmerischen Vorsicht angelegt. In einem Anlagekatalog sind zulässige Anlageklassen und Anlagegrundsätze enthalten. Dadurch wird sichergestellt, dass die Marktrisiken, die insbesondere aus der Anlagetätigkeit resultieren, quantifizierbar und beherrschbar sind. Im Rahmen der Anlageplanung werden diese Vorgaben präzisiert. Die Vorgaben sind im Wesentlichen, die dauerhafte Bedeckung der Verpflichtungen durch Sicherungsvermögen sowie die Erzielung einer Mindestverzinsung sicherzustellen. Für die verabschiedete Anlageplanung wird die Erfüllbarkeit des SCR validiert.

Unter Streuung ist die zur Risikodiversifikation gebotene Verteilung der Anlagen aller Arten auf verschiedene Schuldner bzw. bei Immobilien auf verschiedene Objekte zu verstehen. Die Quoten werden risikoorientiert aus der Bonität der jeweiligen Schuldner(-gruppe) abgeleitet.

Es werden Limite in Bezug auf Anlageart, Emittenten und regionale Konzentrationen in internen Leit- und Richtlinien festgelegt und deren Einhaltung wird laufend überwacht. Das Konzentrationsrisiko wird dadurch gemindert und ist dementsprechend auf Gesamtportfolioebene von untergeordneter Bedeutung.

Zinsrisiko

Das Zinsrisiko wird gemindert, indem die Laufzeitstrukturen der festverzinslichen Anlagen gesteuert werden (Durationsteuerung).

Aktienrisiko

Zur Minderung des Aktienrisikos sowie zur Verbesserung des Risiko-Ertrags-Verhältnisses der Aktienanlagen werden systematische Risikosteuerungsstrategien eingesetzt. Im Rahmen der Anlageplanung werden Zielquoten sowie zulässige Bandbreiten für die Aktienanlagen festgelegt. Die operative Steuerung erfolgt mittels Derivaten, d. h. Futures und Optionen (jeweils Long- und Shortpositionen), auf Aktienindizes, entsprechend dem zugrunde liegenden Aktienbestand.

Immobilienrisiko

Das Immobilienrisiko wird durch laufende Überwachung und ein aktives Portfoliomanagement gemindert.

Spreadrisiko

Um das Spreadrisiko zu reduzieren, werden risikobehaftete Titel im Rahmen der Kapitalanlage breit gestreut und die Einzelwerte laufend überwacht. Die Kreditqualität des Bestands an Zinsträgern zeigt sich daran, dass zum Stichtag 73 Prozent der Zinsträger mit einer Bonitätsbeurteilung im Investmentgrade-Bereich bewertet wurden. Die Diversifikation der Kapitalanlage wird durch die Einhaltung der internen Vorgaben bezüglich Mischung und Streuung sichergestellt. Die Exponierung in Spreadrisiken von indirekt gehaltenen Zinsträgern wird durch die externen Asset-Manager überwacht. Bei Identifikation von negativen Entwicklungen werden entsprechende Handlungsmaßnahmen umgesetzt.

Eine bewusste Steuerung des Spreadrisikos erfolgt insofern, als gegebene Renditechancen unter der Voraussetzung der Risikotragfähigkeit und der Einhaltung der Vorgaben bezüglich Mischung und Streuung genutzt werden.

Wechselkursrisiko

Das Wechselkursrisiko wird durch den Einsatz von Derivaten (Devisentermingeschäften) gemindert. Die Absicherungen sind rollierend und entsprechend den Anforderungen der Artikel 208 ff. der Delegierten Verordnung (EU) 2015/35 ausgestaltet.

Nachhaltigkeitsrisiko

Es findet eine laufende Auseinandersetzung mit aktuellen Entwicklungen bezüglich des Themas Nachhaltigkeit statt. Der Konzern Versicherungskammer ist der Investoreninitiative UN Principles for Responsible Investment beigetreten. Der Konzern Versicherungskammer verpflichtet sich somit, Themen bezüglich Umwelt, Soziales und Unternehmensführung in die Analyse- und Entscheidungsprozesse einzubeziehen sowie in der Investitionspraxis und Investitionspolitik zu berücksichtigen und zur Fortentwicklung der Einbeziehung von ESG-Faktoren in Anlageentscheidungen beizutragen.

Im Berichtszeitraum wurde in Aktien und Anleihen nachhaltig ausgerichteter Branchen wie erneuerbare Energien (Windräder, Solarpaneele), soziale Infrastruktur usw. investiert. Es werden folgende Anlagen ausgeschlossen: Kapitalanlagen in Agrarrohstoffe, Spekulationen auf Nahrungsmittel und Investition in Unternehmen, die auf der Liste „Controversial Weapons“ von ISS-oekom (Institutional Shareholder Services, ISS) stehen.

Nachhaltigkeitsaspekte werden auch im Immobilienbereich beachtet. Bei Immobilieninvestitionen werden Kriterien wie Umweltfreundlichkeit, Energieeffizienz und Bauökologie einbezogen. Zudem werden die materialökologischen Mindestanforderungen nach einschlägigen Standards eingehalten. Bei der Auswahl der Mieter bzw. Nutzer der Immobilien werden auch soziale Belange berücksichtigt.

C.3 Gegenparteiausfallrisiko

Risikodefinition und -bewertung

Das Gegenparteiausfallrisiko bezeichnet das Risiko von Verlusten aufgrund von unerwarteten Ausfällen oder Verschlechterungen der Bonität von Banken, Rückversicherern, Versicherern und Versicherungsvermittlern. Ein Indiz für eine schlechte Bonität bzw. eine hohe Ausfallwahrscheinlichkeit ist ein schlechtes Rating.

Im Gegenparteiausfallrisiko wird im Wesentlichen zwischen zwei Typen unterschieden:

- Typ-1-Ausfallrisiko gegenüber Rückversicherern und Banken sowie Derivaten (außer Kreditderivaten, die bereits im Rahmen des Spreadrisikos behandelt werden)
- Typ-2-Ausfallrisiko gegenüber Versicherungsvermittlern und Versicherungsnehmern sowie Hypothekendarlehen

Die Bestimmung des Gegenparteiausfallrisikos basiert auf dem erwarteten Verlust bei Gegenparteiausfall. Dieser wird bei dem Typ-1-Risiko im Wesentlichen durch das Rating der Gegenparteien und das Maß an Diversifikation, bei dem Typ-2-Risiko durch die Fristigkeit und Höhe der offenen Forderungen, getrieben. Dabei wird der Risikokapitalbedarf für das Gegenparteiausfallrisiko anhand der Solvency-II-Standardformel berechnet.

Risikoexposition

Die nachfolgende Grafik zeigt die wesentliche Risikoexposition des Risikokapitalbedarfs innerhalb des Gegenparteiausfallrisikos vor Diversifikation in Prozent zum Stichtag 31. Dezember 2019:

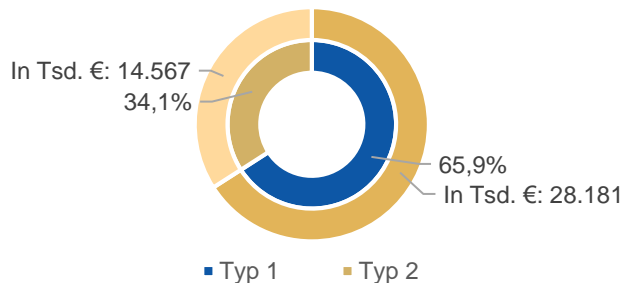

Das Gegenparteiausfallrisiko des Unternehmens wird vom Typ-1-Risiko dominiert. Innerhalb des Typ-1-Risikos stellen Forderungen gegenüber Rückversicherungen die größte Risikoexposition dar. Beim Typ-2-Risiko sind ausschließlich Depotforderungen von Bedeutung. Forderungen gegenüber Versicherungsnehmern und -vermittlern waren zum Bilanzstichtag nicht vorhanden.

Risikokonzentration

Durch die Aufteilung des Risikos auf mehrere Rückversicherer wird einem Konzentrationsrisiko entgegengewirkt.

Risikosteuerung und -minderung

Das Ziel ist es, die potenziellen Verluste durch Ausfälle oder Verschlechterung der Bonität rechtzeitig vorherzusehen, um diese bestmöglich zu begrenzen. Das Ausfallrisiko gegenüber Rückversicherern, welches die größte Risikoexposition innerhalb des Gegenparteiausfallrisikos des Unternehmens darstellt, wird durch etablierte Auswahlprozesse kontrolliert. Ebenso wirkt die laufende Überwachung der Kreditwürdigkeit diesem entgegen.

Risikosensitivität

Der Anteil des Gegenparteiausfallrisikos am Gesamtrisiko ist gering. Daher wurde keine Sensitivitätsanalyse durchgeführt.

C.4 Liquiditätsrisiko

Risikodefinition und -bewertung

Das Liquiditätsrisiko bezeichnet das Risiko, dass ein Unternehmen aufgrund von mangelnder Liquidität bzw. Fungibilität von Assets nicht in der Lage ist, seinen finanziellen Verpflichtungen bei Fälligkeit nachzukommen.

Bei der Bewertung und Steuerung des Liquiditätsrisikos sind die zu erwartenden Zahlungsströme aller relevanten Aktiv- und Passivposten zu berücksichtigen. Das Liquiditätsmanagement des Unternehmens ist darauf ausgerichtet, allen finanziellen Verpflichtungen jederzeit und dauerhaft nachkommen zu können.

Dies geschieht insbesondere durch die Planung und Überwachung aller zu erwartenden Zahlungsströme aus dem Kapitalanlagebereich und der Versicherungstechnik.

Im Rahmen der Finanzplanung werden, abgeleitet aus der Mittelfristplanung der Geschäftszahlen und einer Langfristsimulation der Zahlungsströme der Aktiv- und Passivseite, die unterjährigen, mittelfristigen und langfristigen Zahlungsströme sowie die notwendige Liquidität ermittelt.

Risikoexponierung

Aufgrund der für den gesamten Planungszeitraum prognostizierten jährlichen Liquiditätsüberschüsse und der hohen Fungibilität der Wertpapierbestände ist gewährleistet, dass sämtliche Verbindlichkeiten, insbesondere gegenüber allen Versicherungsnehmern, jederzeit erfüllt werden können. Die strategische Asset-Allocation gibt Mindestanforderungen an die Liquidität von einzelnen Assetklassen vor.

Risikokonzentration

Durch die Verteilung der Liquidität auf mehrere Kontrahenten ist die jederzeitige Zahlungsfähigkeit gewährleistet. Das Unternehmen verfügt über Bankbeziehungen zu mehreren Kontrahenten.

Risikosteuerung und -minderung

Die Planung unterliegt regelmäßigen Analysen der Soll-Ist-Abweichung und wird turnusmäßig aktualisiert. Unter einer angemessenen Reserve für Liquiditätsengpässe wird das Vorhandensein ausreichender liquider Vermögenswerte verstanden, die zur Bedienung von kurzfristig schwankenden Zahlungsverpflichtungen vorzuhalten sind.

Zum Ausgleich von unerwartet hohen Zahlungen muss der Gesamtbestand der Vermögensanlagen so zusammengesetzt sein, dass stets ein betriebsnotwendiger Betrag an liquiden oder ohne Schwierigkeiten liquidierbaren Anlagen vorhanden ist.

Risikosensitivität

Im Rahmen des Liquiditätsstresstests wurde in Form eines geeigneten Stressszenarios geprüft, ob zum Ausgleich von unerwartet hohen Zahlungen ausreichend liquidierbare Mittel im Gesamtbestand vorhanden sind. Das Stressszenario wurde durch ein Extremereignis seitens der Versicherungstechnik oder durch den Ausfall des Emittenten mit dem größten Exposure zum 31. Dezember 2019 definiert, abhängig davon, welches Ereignis den größeren Stress darstellt. Zur Einstufung der Liquidierbarkeit der Kapitalanlagen wurde den einzelnen Wertpapieren ein Liquiditätskennzeichen zugeordnet, das über den Grad der Liquidierbarkeit Auskunft gibt.

Zusätzlich wurden zur Berechnung der liquidierbaren Kapitalanlagen Abschlagsfaktoren herangezogen, da bestimmte Kapitalanlagen unter Umständen nur mit einem Abschlag auf den Marktwert veräußert werden können.

Sind im Stressfall ausreichend schnell liquidierbare Kapitalanlagen vorhanden, gilt der Stresstest als bestanden.

Der Liquiditätsstresstest ergab, dass für die Kapitalanforderung dieses Stressszenarios ausreichend liquide Mittel im Bestand enthalten sind.

Wert des in künftigen Prämien einkalkulierten erwarteten Gewinns

Bei dem in künftigen Prämien einkalkulierten erwarteten Gewinn (Expected Profit Included in Future Premiums, EPIFP) handelt es sich um die Differenz zwischen dem kalkulierten besten Schätzwert der Verpflichtungen für die Marktwertbilanz und dem kalkulierten besten Schätzwert der Verpflichtungen unter der Annahme fehlender künftiger Prämien. Die Höhe des EPIFP des Unternehmens belief sich zum Stichtag 31. Dezember 2019 auf 41.546 Tsd. Euro.

C.5 Operationelles Risiko

Risikodefinition und -bewertung

Das operationelle Risiko bezeichnet das Risiko von Verlusten, die durch menschliches, technisches, prozessuales oder organisatorisches Versagen hervorgerufen werden. Sie können eine Vielzahl an Ursachen haben, auch externe Einflüsse werden berücksichtigt. Insbesondere kommen operationelle Risiken in den Bereichen IT, Personal und Recht und bei Betrugsfällen vor. Strategische Risiken sowie Reputationsrisiken zählen allerdings nicht zu den operationellen Risiken.

Typische Beispiele für operationelle Risiken sind unter anderem Betriebsunterbrechungen aufgrund von IT-Ausfällen, Fehler in der Transaktionsverarbeitung sowie interne oder externe Betrugsfälle. Zur Strukturierung dieser Risiken verwendet das Unternehmen die Kategorisierung des Operational Risk Insurance Consortium (ORIC).

Berechnet wird das operationelle Risiko innerhalb der Standardformel als Pauschalbetrag der Basissolvenzkapitalanforderung (Basis Solvency Capital Requirement; BSCR)

Beim Vergleich dieser Kennzahl mit internen Analysen kann festgestellt werden, dass für das Unternehmen die Standardformel eine konservative Abschätzung des operationellen Risikos darstellt. Die interne Betrachtung des operationellen Risikos fällt geringer aus als die der Standardformel.

Bei der internen Betrachtung wird auf Erkenntnisse aus der Risikoinventur zu den operationellen Risiken zurückgegriffen. Hierbei werden mittels Expertenschätzungen und/oder Szenarioanalysen die einzelnen Risiken unternehmensspezifisch klassifiziert und bewertet.

Standardformel:

Mithilfe der Standardformel errechnete sich der Risikokapitalbedarf aller operationellen Risiken des Unternehmens auf netto 31.094 Tsd. Euro. Gegenüber dem Vorjahr ergab sich ein Anstieg der operationellen Risiken.

Interne Einschätzung:

Gegenüber der Standardformel lässt sich vor allem aufgrund von Diversifikationseffekten eine Minderung des gesamten SCR beobachten. Damit liegt die unternehmenseigene Einschätzung unter der Risikobewertung nach der Standardformel. Im Vergleich zum Vorjahr ergab sich bei den aggregierten operationellen Risiken nach interner Einschätzung ebenfalls ein Anstieg. Haupttreiber dieser Entwicklung war eine Zunahme des Risikokapitalbedarfs bei dem Risiko „administrative Fehler“.

Risikoexponierung

In der folgenden Tabelle werden die operationellen Risiken des Unternehmens im Rahmen der internen Betrachtung dargestellt:

Risiko	Risikoexponierung Planungszeitraum	Beispiele Risikominderung
Administrativer Fehler	konstant	Vier-Augen-Prinzip
Menschliches Versagen	konstant	Vier-Augen-Prinzip im Front Office
Zerstörung Betriebsgebäude bzw. Ausfall Gebäudeinfrastruktur	konstant	regelmäßige Krisenstabsübungen

Andere operationelle Risiken spielen im Unternehmen eine untergeordnete Rolle.

Risikokonzentration

Im Bereich der operationellen Risiken liegt keine Risikokonzentration vor.

Risikosteuerung und -minderung

Im Rahmen der Möglichkeiten wird immer versucht, durch Prozessoptimierungen, Kontrollsysteme, Erfahrungen, durch eingetretene Risiken etc. die Auswirkungen der operationellen Risiken zu mindern.

Das umfassende und ursachenbezogene Risikomanagement des Unternehmens sowie ein effizientes IKS vermindern die operationellen Risiken. Durch laufende Überwachung der Einhaltung von Gesetzen sowie durch die Vorgabe von externen und internen Richtlinien werden die operationellen Risiken zusätzlich reduziert.

Das Business-Continuity-Management des Unternehmens gewährleistet, dass kritische Geschäftsfunktionen und -prozesse auch bei schwerwiegenden Störungen oder Katastrophen in Bezug auf ihre vorgegebenen Kernaufgaben mit den erforderlichen Qualitäts- und Zeitvorgaben erfüllt werden können.

Risikosensitivität

Es wurden keine Analysen zur Risikosensitivität von operationellen Risiken durchgeführt.

C.6 Andere wesentliche Risiken

C.6.1 Strategisches Risiko

Das strategische Risiko spiegelt sich darin wider, dass strategische Geschäftsentscheidungen oder ihre unzureichende Umsetzung negative Folgen für die gegenwärtige oder zukünftige Geschäftsentwicklung eines Versicherers haben können. Zum strategischen Risiko zählt auch das Risiko, das sich daraus ergibt, dass Geschäftsentscheidungen einem geänderten Wirtschaftsumfeld nicht angepasst werden. Das strategische Risiko tritt in der Regel im Zusammenhang mit anderen Risiken auf.

Eine breite Palette von laufenden strategischen Maßnahmen sowie laufende Marktbeobachtungen mithilfe von diversen Marktforschungsstudien kommen bei dem Unternehmen zum Einsatz, um strategische Risiken aufzuspüren und konsequent zu steuern.

Das Unternehmen überprüft jährlich seine Risikostrategie und passt die Prozesse und Strukturen im Bedarfsfall an.

Die Analysen des strategischen Risikos haben keine Hinweise auf wesentliche Risikokonzentrationen ergeben.

C.6.2 Reputationsrisiko

Das Reputationsrisiko ist jenes Risiko, das sich aufgrund einer möglichen Beschädigung des Rufs des Unternehmens infolge einer negativen Wahrnehmung in der Öffentlichkeit ergibt. Für die Reputation des Unternehmens ist jeder Kontakt der Mitarbeiter, der Führungskräfte und der Vorstandsmitglieder zu Kunden, Vertriebspartnern, Eigentümern sowie zur gesamten Öffentlichkeit wichtig.

Die Analyse des Risikos wird anhand eines Szenarioansatzes in Zusammenarbeit zwischen dem Konzernrisikocontrolling und der verantwortlichen Hauptabteilung Unternehmenskommunikation durchgeführt. Hier wird unterstellt, dass negative Ereignisse, die von der Presse oder den sozialen Medien aufgegriffen werden, zu einem Neugeschäftsrückgang führen könnten.

Als Instrument zur Risikominderung wird ein umfangreicher und bewährter situativer Maßnahmenkatalog berücksichtigt. Zur Sicherung der Reputation des Unternehmens sind in der Aufbau- und Ablauforganisation zahlreiche Prozesse und Aktivitäten verankert, wie beispielsweise die Einberufung eines Krisenstabs. In den für die jeweilige Situation einberufenen Arbeitsgruppen werden alle weiteren Maßnahmen und Aktivitäten festgelegt, um das Reputationsrisiko präventiv und reaktiv zu minimieren. Der Bereich Compliance trägt innerhalb des Konzerns Versicherungskammer unter anderem dazu bei, potenziell auftretende Reputationsrisiken aufgrund von Rechtsverstößen frühzeitig zu identifizieren und zu vermeiden.

Zudem hat sich der Konzern Versicherungskammer zur Einhaltung des GDV-Verhaltenskodexes zur optimalen Beratung und Betreuung der Kunden sowohl durch die Unternehmen als auch durch die Vertriebspartner des Konzerns Versicherungskammer durch regelmäßige Schulungen verpflichtet. Einen weiteren reputationsrelevanten Mehrwert für die Kunden liefert der Konzern Versicherungskammer durch den Beitritt zum Code of Conduct, der Verhaltensregeln für den Umgang mit Kundendaten in der Versicherungswirtschaft beinhaltet.

Im Rahmen des laufenden Risikomanagementprozesses wird das Reputationsrisiko regelmäßig überprüft.

Die Analysen des Reputationsrisikos haben keine Hinweise auf wesentliche Risikokonzentrationen ergeben.

C.7 Sonstige Angaben

Im Berichtszeitraum fand kein Risikotransfer auf Zweckgesellschaften statt.

Für das Unternehmen liegen keine weiteren berichtspflichtigen Informationen vor.

D. Bewertung für Solvabilitätszwecke

Bewertungsgrundlagen

Vermögenswerte sind in der Solvabilitätsübersicht gemäß § 74 Abs. 2 VAG mit dem Betrag anzusetzen, zu dem sie zwischen sachverständigen, vertragswilligen und voneinander unabhängigen Geschäftspartnern getauscht werden könnten. Man spricht in diesem Zusammenhang auch vom Marktwert eines Vermögenswerts. Der Marktwert einer an der Börse gehandelten Aktie ist relativ einfach zu bestimmen: Der Marktwert der Aktie entspricht dem Börsenkurs. Eine Vielzahl der Vermögenswerte wird jedoch nicht an einer Börse gehandelt, beispielsweise die Forderungen an die Kunden, die Versicherungsnehmer. Die Ermittlung des Marktwerts stellt bei diesem Beispiel eine größere Herausforderung dar und ist mit wesentlich höherem Aufwand verbunden als das Ablesen eines Börsenkurses.

Demgegenüber verfolgt das deutsche Handelsrecht einen völlig anderen Grundsatz bezüglich des Wertansatzes von Vermögenswerten in der Bilanz. Gemäß § 253 Abs. 1 Satz 1 HGB dürfen Vermögensgegenstände höchstens mit den Anschaffungs- bzw. Herstellungskosten in der Bilanz angesetzt werden. Diese Anschaffungs- bzw. Herstellungskosten sind dann um entsprechende Abschreibungen zu verringern.

Verbindlichkeiten sind in der Solvabilitätsübersicht gemäß § 74 Abs. 3 VAG mit dem Betrag anzusetzen, zu dem sie zwischen sachverständigen, vertragswilligen und voneinander unabhängigen Geschäftspartnern übertragen oder beglichen werden könnten. Man spricht in diesem Zusammenhang auch vom Marktwert einer Verbindlichkeit. Erhält man beispielsweise am 30. Dezember eine Rechnung, die man am 2. Januar bezahlt, so ist der Marktwert dieser Verbindlichkeit in diesem Fall der Rechnungsbetrag. Vor allem bei Rückstellungen und längerfristigen Verbindlichkeiten ist die Marktwertermittlung mit wesentlich höherem Aufwand verbunden.

Demgegenüber verfolgt das deutsche Handelsrecht einen völlig anderen Grundsatz bezüglich des Wertansatzes von Verbindlichkeiten in der Bilanz. Gemäß § 253 Abs. 1 Satz 2 HGB sind Verbindlichkeiten zu ihrem Erfüllungsbetrag anzusetzen. Rückstellungen sind in Höhe des nach vernünftiger kaufmännischer Beurteilung notwendigen Erfüllungsbetrags anzusetzen. Dies ergibt sich ebenfalls aus § 253 Abs. 1 Satz 2 HGB.

Sowohl bei den Vermögenswerten als auch bei den Verbindlichkeiten können sich zwischen der Solvabilitätsübersicht und der handelsrechtlichen Bilanz für ein und denselben Sachverhalt unterschiedliche Wertansätze ergeben. Aber auch eine Wertgleichheit kann durchaus vorkommen. Die Unterschiede ergeben sich zum einen aus der eingangs beschriebenen unterschiedlichen Wertermittlung, zum anderen können sich diese Unterschiede auch daraus ergeben, dass ein Sachverhalt in der Solvabilitätsübersicht einer anderen Position zugeordnet ist als in der handelsrechtlichen Bilanz.

In den folgenden Kapiteln werden für alle Positionen der Solvabilitätsübersicht die zur Marktwertermittlung verwendeten Bewertungsverfahren beschrieben und erläutert. Des Weiteren werden die Unterschiede zur handelsrechtlichen Bilanz dargestellt und erklärt.

D.1 Vermögenswerte

	Solvency II Tsd. €	HGB Tsd. €	Unterschied Tsd. €
Latente Steueransprüche	0	0	0
Anlagen (außer Vermögenswerte für index- und fondsgebundene Verträge)	915.864	797.174	118.690
Anteile an verbundenen Unternehmen, einschließlich Beteiligungen	99.106	65.888	33.218
Anleihen	321.046	292.846	28.200
Staatsanleihen	55.897	47.269	8.628
Unternehmensanleihen	203.161	187.465	15.696
Strukturierte Schuldtitel	61.988	58.112	3.876
Organismen für gemeinsame Anlagen	495.712	438.440	57.272
Einforderbare Beträge aus Rückversicherungsverträgen von:	775.780	709.196	66.584
Nichtlebensversicherungen und nach Art der Nichtlebensversicherung betriebenen Krankenversicherungen	659.772	601.482	58.290
Nichtlebensversicherungen außer Krankenversicherungen	658.959	598.803	60.157
Nach Art der Nichtlebensversicherung betriebene Krankenversicherungen	813	2.680	-1.867
Lebensversicherungen und nach Art der Lebensversicherung betriebene Krankenversicherungen außer Krankenversicherungen und index- und fondsgebundene Versicherungen	116.008	107.714	8.294
Nach Art der Lebensversicherung betriebene Krankenversicherungen	40.117	6.741	33.376
Lebensversicherungen außer Krankenversicherungen und index- und fondsgebundene Versicherungen	75.890	100.972	-25.082
Depotforderungen	97.111	97.111	0
Forderungen gegenüber Rückversicherern	0	102.457	-102.457
Forderungen (Handel, nicht Versicherung)	8.811	8.811	0
Zahlungsmittel und Zahlungsmitteläquivalente	3.126	3.126	0
Sonstige nicht an anderer Stelle ausgewiesene Vermögenswerte	0	0	0
Vermögenswerte gesamt	1.800.692	1.717.875	82.817

Latente Steueransprüche

Latente Steuern sind für alle Vermögenswerte und Verbindlichkeiten, einschließlich versicherungstechnischer Rückstellungen, zu erfassen und zu bewerten, die für Solvabilitäts- oder Steuerzwecke angesetzt werden. Die Berechnung der latenten Steuern in der Solvabilitätsübersicht folgt dabei grundsätzlich den Vorschriften der internationalen Rechnungslegung IAS 12.

Latente Steuern werden in der Solvabilitätsübersicht für steuerlich wirksame Differenzen zwischen dem Steuerbilanzwert und dem Wert in der Solvabilitätsübersicht der einzelnen Bilanzpositionen gebildet und mit dem unternehmensindividuellen Nominalsteuersatz bewertet. Ebenso werden latente Steueransprüche auf steuerliche Verlustvorträge angesetzt.

Latente Steueransprüche des jeweiligen Jahres werden als werthaltig angesehen, soweit ihnen latente Steuerschulden desselben Jahres gegenüberstehen. Bestehen darüber hinaus weitere abziehbare temporäre Differenzen, werden latente Steueransprüche darauf nur angesetzt, wenn es wahrscheinlich ist, dass die latenten Steueransprüche durch künftige steuerpflichtige Gewinne realisiert werden können.

Für diese Werthaltigkeitsprüfung wird ein prognostiziertes steuerliches Totaleinkommen errechnet. Das prognostizierte steuerliche Totaleinkommen ergibt sich aus der Summe der Barwerte der geschätzten steuerlichen Einkommen über einen definierten Betrachtungszeitraum. Dies folgt dem Gedanken von Solvency II, wonach bei der Bewertung kein Vorsichtsprinzip gilt, sondern ein „bester Schätzwert“ anzugeben ist. Soweit der Aktivüberhang die Steuer auf den Barwert der geplanten zu versteuernden Einkommen übersteigt, wird eine Wertberichtigung vorgenommen.

Beginnend mit dem Geschäftsjahr 2018 werden in der Solvabilitätsübersicht die latenten Steueransprüche und die latenten Steuerschulden saldiert ausgewiesen, sofern sie dasselbe Steuersubjekt und dieselbe Steuerbehörde betreffen, die gleiche Fälligkeit gegeben ist und ein Recht zur Aufrechnung besteht.

Im Unterschied zur Solvabilitätsübersicht wird in Ausübung des Wahlrechts des § 274 HGB der über den Saldierungsbereich hinausgehende Überhang an aktiv latenten Steuern in der Handelsbilanz nicht bilanziert. Ferner resultieren Unterschiede zwischen den latenten Steuern aus der Bewertung bei den Vermögenswerten und Schulden in der Solvabilitätsübersicht und in der Handels- und Steuerbilanz. Die unterschiedlichen Ansätze der Bewertung in der Handelsbilanz und der Bewertung für Solvabilitätszwecke sind in den Erläuterungen zu den einzelnen Vermögenswerten, Rückstellungen und Verbindlichkeiten genannt.

Anteile an verbundenen Unternehmen, einschließlich Beteiligungen

Anteile an verbundenen Unternehmen, die an einem aktiven Markt gehandelt werden, werden mit dem letzten zum Bilanzstichtag verfügbaren Börsenkurs bewertet. Für nicht notierte Beteiligungen, für die keine Marktpreise verfügbar sind, wird auf alternative Bewertungsmethoden in Abhängigkeit von der Beteiligungsart zurückgegriffen.

Verbundene Unternehmen, bei denen es sich um Versicherungs- oder Rückversicherungsunternehmen handelt, werden nach der angepassten Equity-Methode bewertet.

Sonstige Beteiligungen werden vereinfachend mit dem Ertragswertverfahren, höchstens mit ihrem voraussichtlich realisierbaren Wert, bewertet. Immobilienbeteiligungen werden anhand des letzten verfügbaren Nettovermögenswerts bewertet, der von der Investmentverwaltungsgesellschaft mindestens quartalsweise ermittelt wird.

Unter den Beteiligungen werden zusätzlich Anteile an Organismen für gemeinsame Anlagen ausgewiesen, bei denen das Unternehmen einen Anteil von über 20 Prozent hält. Sofern kein Börsenkurs vorhanden ist, erfolgt die Bewertung von Organismen für gemeinsame Anlagen zu dem von der Kapitalverwaltungsgesellschaft übermittelten Rücknahmepreis.

Die Unterschiede zwischen dem Wertansatz unter Solvency II und dem Wertansatz nach HGB resultieren aus den bereits beschriebenen Unterschieden in den Systematiken. Abweichend von der Ermittlung der Zeitwerte unter Solvency II wird der Zeitwert für die gemäß HGB erforderlichen Anhangsangaben von verbundenen Unternehmen, bei denen es sich um Versicherungs- oder Rückversicherungsunternehmen handelt, mit dem Ertragswertverfahren ermittelt.

Staatsanleihen

Staatsanleihen werden mit dem letzten zum Bilanzstichtag verfügbaren Börsenkurs bewertet. Sofern kein Börsenkurs vorhanden ist, wird mit der Barwertmethode bewertet. Basis ist die aktuelle Swapkurve unter Berücksichtigung von laufzeit- und emittentenabhängigen Bonitäts- und Liquiditätsspreads. Die Bewertung erfolgt inklusive Stückzinsen.

Die Unterschiede zwischen dem Wertansatz unter Solvency II und dem Wertansatz nach HGB resultieren aus den bereits beschriebenen Unterschieden in den Systematiken. Die Ermittlung der Zeitwerte für die Solvabilitätsübersicht entspricht der Ermittlung der Zeitwerte für die gemäß HGB erforderlichen Anhangsangaben. Es ergeben sich keine qualitativen Unterschiede.

Unternehmensanleihen

Unternehmensanleihen werden mit dem letzten zum Bilanzstichtag verfügbaren Börsenkurs bewertet. Sofern kein Börsenkurs vorhanden ist, wird mit der Barwertmethode bewertet. Basis ist die aktuelle Swapkurve unter Berücksichtigung von laufzeit- und emittentenabhängigen Bonitäts- und Liquiditätsspreads. Die Bewertung erfolgt inklusive Stückzinsen.

Die Unterschiede zwischen dem Wertansatz unter Solvency II und dem Wertansatz nach HGB resultieren aus den bereits beschriebenen Unterschieden in den Systematiken. Die Ermittlung der Zeitwerte für die Solvabilitätsübersicht entspricht der Ermittlung der Zeitwerte für die gemäß HGB erforderlichen Anhangsangaben. Es ergeben sich keine qualitativen Unterschiede.

Strukturierte Schuldtitel

Strukturierte Schuldtitel werden mit dem letzten zum Bilanzstichtag verfügbaren Börsenkurs bewertet. Sofern kein Börsenkurs vorhanden ist, wird mit der Barwertmethode bewertet. Basis ist die aktuelle Swapkurve unter

Berücksichtigung von laufzeit- und emittentenabhängigen Bonitäts- und Liquiditätsspreads. Optionale Anteile (Call-Rechte, Swaptions) werden mithilfe von anerkannten Optionspreismodellen (Black-Scholes-Modell) bewertet. Zur Bewertung werden aktuelle Marktdaten (Zins, Volatilitäten) verwendet. Die Bewertung erfolgt inklusive Stückzinsen.

Die Unterschiede zwischen dem Wertansatz unter Solvency II und dem Wertansatz nach HGB resultieren aus den bereits beschriebenen Unterschieden in den Systematiken. Die Ermittlung der Zeitwerte für die Solvabilitätsübersicht entspricht der Ermittlung der Zeitwerte für die gemäß HGB erforderlichen Anhangsangaben. Es ergeben sich keine qualitativen Unterschiede.

Organismen für gemeinsame Anlagen

An einer Börse notierte Wertpapiere werden mit dem letzten zum Bilanzstichtag verfügbaren Börsenkurs bewertet. Sofern kein Börsenkurs vorhanden ist, erfolgt die Bewertung von Organismen für gemeinsame Anlagen zu dem von der Kapitalverwaltungsgesellschaft übermittelten Rücknahmepreis.

Die Unterschiede zwischen dem Wertansatz unter Solvency II und dem Wertansatz nach HGB resultieren aus den bereits beschriebenen Unterschieden in den Systematiken. Die Ermittlung der Zeitwerte für die Solvabilitätsübersicht entspricht der Ermittlung der Zeitwerte für die gemäß HGB erforderlichen Anhangsangaben. Es ergeben sich keine qualitativen Unterschiede.

Einforderbare Beträge aus Rückversicherungsverträgen

Die einforderbaren Beträge aus der Rückversicherung bezeichnen den Anteil des besten Schätzwerts der Schaden- und Prämienrückstellungen, den das Unternehmen im Erwartungswert von seinen Rückversicherern erhalten wird (abzüglich des erwarteten Ausfalls der entsprechenden Rückversicherer). Die einforderbaren Beträge aus der Rückversicherung inklusive der fälligen Forderungen gegenüber Rückversicherern stellen somit eine marktnahe Bewertung der rückversicherten versicherungstechnischen Verpflichtungen dar.

Im Gegensatz zur HGB-Rechnungslegung, welche die einforderbaren Beträge aus der Rückversicherung saldiert mit den Schadenrückstellungen auf der Passivseite der Bilanz ausweist, erfolgt der Ausweis in der Solvabilitätsübersicht auf der Aktivseite der Bilanz.

Die Berechnung der einforderbaren Beträge aus der Rückversicherung für die Schadenrückstellungen orientiert sich an den aktuariellen Methoden, die zur Bruttomodellierung des besten Schätzwerts der Schadenrückstellungen eingesetzt werden. Damit wird eine konsistente Bewertung dieser beiden Positionen gewährleistet.

Für die Berechnung der einforderbaren Beträge aus der Rückversicherung für die Prämienrückstellungen werden von den Bruttoprämienrückstellungen die Nettoprämienrückstellungen abgezogen, welche mittels Brutto-Netto-Quoten, basierend auf den HGB-Planungswerten, separat bestimmt werden.

Abschließend werden die so geschätzten Rückversicherungsanteile an den besten Schätzwerten der Schadenrückstellungen und Prämienrückstellungen mit der risikolosen Zinskurve diskontiert.

Die Rückversicherungsentlastungen der Deckungsrückstellungen für laufende Rentenverpflichtungen bestimmen sich anhand des Brutto-Netto-Verhältnisses der HGB-Rentendeckungsrückstellung.

Erwarteter Rückversicherungsausfall für Prämien- und Schadenrückstellungen

Hierbei wird der erwartete Verlust durch Ausfall von Gegenparteien anhand eines zweistufigen Verfahrens ermittelt. Als erster Schritt erfolgt die Bewertung der einforderbaren Beträge ohne Berücksichtigung eines möglichen Ausfalls der Gegenpartei. Anschließend wird separat für Prämien- und Schadenrückstellungen der Korrekturterm zur Berücksichtigung eines Ausfalls der Gegenpartei berechnet.

Der Korrekturterm gründet sich auf Ausfallwahrscheinlichkeit und Verlustquote und wird pro Solvency-II-Geschäftsbereich und Rating/Gegenpartei ermittelt.

Erläuterung der Unterschiede zwischen der Bewertung nach Handelsrecht und für Solvabilitätszwecke

Die Unterschiede zwischen dem rückversicherten Anteil der versicherungstechnischen Rückstellungen in der HGB-Bilanz und in der Solvabilitätsübersicht ergeben sich aus folgenden Gründen:

Nach HGB erfolgt die Bewertung der versicherungstechnischen Rückstellungen auf Einzelschadenebene nach dem Vorsichtsprinzip, was sich auch auf den rückversicherten Anteil der versicherungstechnischen Rückstellungen

auswirkt. In der Solvabilitätsübersicht erfolgt die Bewertung mittels versicherungsmathematischer Methoden, mit denen der Erwartungswert der zukünftigen Verpflichtungen geschätzt wird.

In der HGB-Bilanz werden die Rückstellungen nominal ausgewiesen, in der Solvabilitätsübersicht hingegen erfolgt eine Diskontierung.

In der Solvabilitätsübersicht wird der erwartete Ausfall des Rückversicherers in den Rückstellungen berücksichtigt, in der HGB-Bilanz erfolgt keine Berücksichtigung.

Für die Prämienrückstellung wird die oben erwähnte Brutto-Netto-Überleitung verwendet, somit ergeben sich die Bewertungsunterschiede für den rückversicherten Anteil analog zu den Bewertungsunterschieden der Bruttowerte.

Im Wesentlichen entstehen die Differenzen aus den verschiedenen Bewertungsmethoden.

Depotforderungen

Die zugrunde liegenden Verträge haben hauptsächlich eine Laufzeit von bis zu einem Jahr. Die Bonität der Vertragspartner ist zum überwiegenden Teil gut bis sehr gut.

Aus Wesentlichkeitsgründen wurde deshalb bei der Wertermittlung unter Solvency II auf eine Abzinsung und die Berücksichtigung eines Ausfallrisikos verzichtet.

Nach deutschem Handelsrecht wurden ebenfalls die Nominalwerte angesetzt. Der Marktwert entspricht somit dem handelsrechtlichen Wertansatz.

Forderungen gegenüber Rückversicherern

In dieser Position sind gemäß HGB sämtliche Abrechnungsforderungen aus dem Rückversicherungsgeschäft enthalten, unter Solvency II nur überfällige Forderungen gegenüber Rückversicherern; der Solvency-II-Wert beträgt 0 Euro.

Die fälligen Forderungen werden unter Solvency II bei der Position Einforderbare Beträge aus Rückversicherungsverträgen ausgewiesen.

Nach deutschem Handelsrecht wurde der Nominalwert der Forderungen angesetzt. Der Unterschied im Wertansatz ergibt sich demnach vollständig aus den unterschiedlichen Ausweisvorschriften zwischen HGB und Solvency II.

Forderungen (Handel, nicht Versicherung)

In dieser Position sind Forderungen aus dem Bereich Kapitalanlagen in Höhe von 6.183 Tsd. Euro enthalten. Diese Forderungen wurden zum überwiegenden Teil bereits im Januar 2020 beglichen. Aus diesem Grund wurde in der Solvabilitätsübersicht analog zu HGB der Nominalwert der Forderungen angesetzt.

Hinzu kommen Steuerforderungen in Höhe von 2.548 Tsd. Euro enthalten. Der Marktwert entspricht dabei dem Nominalwert der Forderung, da die Forderungen kurzfristig fällig sind und aufgrund der hohen Bonität des Schuldners mit keinem Ausfall zu rechnen ist. Der Marktwert entspricht somit dem handelsrechtlichen Wertansatz.

Zahlungsmittel und Zahlungsmitteläquivalente

Hierbei handelt es sich um Bankguthaben auf Girokonten.

Ausgangspunkt der Wertermittlung sind die Nominalwerte. Die Salden der Fremdwährungskonten wurden mit dem Wechselkurs zum Bilanzstichtag bewertet. Bei der Marktwertermittlung wurden aus Wesentlichkeitsgründen keine zusätzlichen Risiken, wie z. B. ein Ausfallrisiko, berücksichtigt.

Nach deutschem Handelsrecht erfolgt die Bilanzierung zum Nominalwert. Die Salden der Fremdwährungskonten wurden mit dem Wechselkurs zum Bilanzstichtag bewertet.

Der Marktwert entspricht somit dem handelsrechtlichen Wertansatz.

Sonstige, nicht an anderer Stelle ausgewiesene Vermögenswerte

Ausgangspunkt der Wertermittlung sind die Nominalwerte. Bei der Marktwertermittlung wurden aus Wesentlichkeitsgründen keine zusätzlichen Risiken, wie z. B. ein Ausfallrisiko, berücksichtigt. Auch auf eine Abzinsung wurde verzichtet.

Nach deutschem Handelsrecht erfolgt die Bilanzierung zum Nominalwert. Der Marktwert entspricht somit dem handelsrechtlichen Wertansatz.

D.2 Versicherungstechnische Rückstellungen

	Solvency II Tsd. €	HGB Tsd. €	Unterschied Tsd. €
Versicherungstechnische Rückstellungen - Nichtlebensversicherung	1.087.385	1.047.922	39.464
Versicherungstechnische Rückstellungen - Nichtlebensversicherung (außer Krankenversicherung)	1.023.128	969.827	53.302
Bester Schätzwert	960.557	0	960.557
Risikomarge	62.572		62.572
Versicherungstechnische Rückstellungen - Krankenversicherung (nach Art der Nichtlebensversicherung)	64.257	78.095	-13.838
Bester Schätzwert	57.473	0	57.473
Risikomarge	6.784		6.784
Versicherungstechnische Rückstellungen - Lebensversicherung (außer index- und fondsgebundenen Versicherungen)	124.459	115.322	9.137
Versicherungstechnische Rückstellungen - Krankenversicherung (nach Art der Lebensversicherung)	44.318	11.251	33.067
Bester Schätzwert	43.978	0	43.978
Risikomarge	341		341
Versicherungstechnische Rückstellungen - Lebensversicherung (außer Krankenversicherungen und index- und fondsgebundenen Versicherungen)	80.141	104.071	-23.930
Bester Schätzwert	78.987	0	78.987
Risikomarge	1.154		1.154
Sonstige versicherungstechnische Rückstellungen		121.168	-121.168
Gesamt	1.211.845	1.284.412	-72.567

Im nachfolgenden Kapitel werden die einzelnen Bestandteile sowie die Methoden und Hauptannahmen im Zusammenhang mit der Bewertung der versicherungstechnischen Rückstellungen erläutert. Für wesentliche Geschäftsbereiche gleichartiger Natur, Art und Komplexität wurden identische Verfahren zur Bewertung verwendet, weshalb eine Beschreibung der Methoden und Hauptannahmen nur auf aggregierter Ebene erfolgt.

Nach § 75 VAG sind in der Solvabilitätsübersicht für sämtliche Versicherungsverpflichtungen gegenüber Versicherungsnehmern und Anspruchsberechtigten versicherungstechnische Rückstellungen zu bilden. Diese sind auf vorsichtige, verlässliche und objektive Art und Weise zu berechnen. Der Wert der versicherungstechnischen Rückstellungen entspricht dem aktuellen Betrag, den Versicherer zahlen müssten, wenn sie ihre Versicherungsverpflichtungen unverzüglich auf einen anderen Versicherer übertragen würden. Die Berechnung der versicherungstechnischen Rückstellungen erfolgt unter Berücksichtigung der von den Finanzmärkten bereitgestellten Informationen sowie allgemein verfügbarer Daten zu versicherungstechnischen Risiken und hat mit diesen konsistent zu sein (Marktkonsistenz).

Der Marktwert der versicherungstechnischen (Brutto-)Rückstellungen setzt sich zusammen aus dem besten Schätzwert der Versicherungsverpflichtungen und der Risikomarge.

Gemäß § 77 VAG entspricht der beste Schätzwert dem wahrscheinlichkeitsgewichteten Durchschnitt künftiger Zahlungsströme unter Berücksichtigung des Zeitwerts des Gelds und unter Verwendung der maßgeblichen risikofreien Zinskurve. Die Berechnung basiert auf der Grundlage aktueller und glaubhafter Informationen sowie realistischer Annahmen. Bei der Projektion der künftigen Zahlungsströme werden alle ein- und ausgehenden Zahlungsströme berücksichtigt, die zur Abrechnung der Versicherungsverbindlichkeiten während ihrer Laufzeit benötigt werden.

Die Segmentierung der versicherungstechnischen Rückstellungen erfolgt grundsätzlich auf Basis der vordefinierten Geschäftsbereiche von Solvency II. Für die in diesem Abschnitt relevanten versicherungstechnischen Rückstellungen ergibt sich folgende Unterteilung:

Versicherungstechnische Rückstellungen – Nichtlebensversicherung (außer Krankenversicherung)

- Kraftfahrzeug-Haftpflichtversicherung
- sonstige Kraftfahrtversicherung
- See-, Luftfahrt- und Transportversicherung
- Feuer- und andere Sachversicherungen
- allgemeine Haftpflichtversicherung
- Kredit- und Kautionsversicherung
- Beistandsleistungsversicherung
- nichtproportionale Rückversicherung – Haftpflichtversicherung
- nichtproportionale Rückversicherung – Feuer- und andere Sachversicherungen
- nichtproportionale Rückversicherung – See-, Luftfahrt- und Transportversicherung

Versicherungstechnische Rückstellungen – Krankenversicherung (nach Art der Nichtlebensversicherung)

- Einkommensersatzversicherung
- Krankheitskostenversicherung
- nichtproportionale Krankenrückversicherung

Versicherungstechnische Rückstellungen – Krankenversicherung (nach Art der Lebensversicherung)

- aktive Rückversicherung – Krankenversicherung

Versicherungstechnische Rückstellungen – Lebensversicherung (außer index- und fondsgebundenen Versicherungen)

- aktive Rückversicherung – Lebensversicherung

Versicherungstechnische Rückstellungen	Solvency II	Solvency II	Solvency II	HGB	Unterschied
	Bester Schätzwert *	Risikomarge	Vt. Rückst. Gesamt		
	Tsd. €	Tsd. €	Tsd. €	Tsd. €	Tsd. €
Nichtlebensversicherung (außer Krankenversicherung)	960.557	62.572	1.023.128	969.826	53.302
Krankenversicherung (nach Art der Nichtlebensversicherung)	57.473	6.784	64.257	78.095	-13.838
Lebensversicherung (außer index- und fondsgebundenen Versicherungen)	78.987	1.154	80.141	104.071	-23.930
Krankenversicherung (nach Art der Lebensversicherung)	43.978	341	44.318	11.251	33.067
Gesamt	954.590	70.850	1.211.845	1.163.243	48.601

* Inklusive der fälligen Abrechnungsverbindlichkeiten gegenüber Rückversicherung und saldierten fälligen Verbindlichkeiten und Forderungen aus dem selbst abgeschlossenen Geschäft.

Die versicherungstechnischen Rückstellungen zum Stichtag bewegen sich auf einem höheren Niveau als im Vorjahr. Eine Anpassung der internen Rückversicherungsstruktur im Konzern Versicherungskammer bewirkt eine Erhöhung der Reserven.

Bester Schätzwert der Nichtlebensversicherung (außer Krankenversicherung) und der Krankenversicherung (nach Art der Nichtlebensversicherung)

Die versicherungstechnischen Rückstellungen der Schaden- und Unfallversicherung (außer Krankenversicherung) umfassen alle Arten der Schadenversicherungen mit Ausnahme der Geschäftsbereiche

Krankheitskostenversicherung und Einkommensersatzversicherung (Unfallversicherung) sowie der Rentenverpflichtungen aus der Haftpflicht-, Unfall-, Kraftfahrzeug-Haftpflicht- und Kraftfahrzeug-Unfallversicherung (HUK).

Die versicherungstechnischen Rückstellungen der Krankenversicherung (nach Art der Schaden- und Unfallversicherung) werden den Geschäftsbereichen Krankheitskostenversicherung sowie Einkommensersatzversicherung zugeordnet. Eine Entbündelung findet generell bei dem kapitalbildenden Teil der Unfallversicherung mit Beitragsrückgewähr und bei den Renten statt; diese werden entsprechend in der Kategorie Lebensversicherung einsortiert und demgemäß behandelt.

Die genaue Zuordnung der handelsrechtlichen Versicherungsarten auf die Solvency-II-Geschäftsbereiche erfolgt mithilfe einer zentral verwalteten Tabelle.

Der beste Schätzwert in der Schaden- und Unfallversicherung setzt sich aus den Schadenrückstellungen und den Prämienrückstellungen zusammen. Während sich die Schadenrückstellungen – analog zur Sichtweise unter der geltenden HGB-Rechnungslegung – auf bereits eingetretene Schadenfälle beziehen, ist die Prämienrückstellung als Rückstellung für noch nicht eingetretene Zahlungsströme aus bereits eingegangenen Versicherungsverpflichtungen aufzufassen.

Schadenrückstellungen

Der beste Schätzwert der Schadenrückstellungen berechnet sich in der Regel mithilfe eines aktuariellen Standardverfahrens. Zur Prognose der Zahlungsströme wird meist das Quotenzuwachungsverfahren auf der Basis von Zahlungsdaten verwendet (wo notwendig, wird auf der Basis von Aufwandsdaten bzw. nach dem Chain-Ladder-Verfahren gerechnet). Dabei wird die Annahme getroffen, dass die Abwicklung der Schäden eines Anfalljahres nach einem Abwicklungsmuster erfolgt, das für alle Anfalljahre identisch ist. Aus diesem Abwicklungsmuster wird die erwartete zukünftige Auszahlung (ausgehende Zahlungsströme) der bereits eingetretenen Schadenfälle geschätzt. Die Zahlungsströme der Schadenzahlungen werden abschließend mit der risikolosen Zinskurve diskontiert, um den besten Schätzwert der Schadenrückstellungen zu ermitteln.

Prämienrückstellungen

Für die Bestimmung der Prämienrückstellungen werden die relevanten ein- und ausgehenden Zahlungsströme ermittelt.

Hierzu werden die eingehenden Zahlungsströme mittels der auf Jahre abgegrenzten Beiträge des zum Stichtag haftbaren Geschäfts bestimmt. Die definierten Vertragsgrenzen werden eingehalten. Die ausgehenden Zahlungsströme werden getrennt nach Schäden und Kosten ermittelt. Die Abwicklung zukünftiger Schäden erfolgt analog zur Abwicklung vergangener Schäden.

Bei den Prämienrückstellungen sind neben den Schadenaufwendungen zusätzlich auch die zukünftigen Aufwendungen für den Versicherungsbetrieb (Verwaltungskosten, Abschlusskosten und Kapitalanlagekosten) zu berücksichtigen, soweit sie innerhalb des Bilanzjahres nicht bereits angefallen sind. In den erwarteten künftigen Bruttoschadenzahlungen sind auch die erwarteten Anteile aus Groß- und Kumulschäden enthalten.

Die ausgehenden Zahlungsströme für Versicherungsfälle der Prämienrückstellungen werden abschließend mit der risikolosen Zinskurve diskontiert, um den besten Schätzwert der Prämienrückstellungen zu ermitteln.

Bei der Ermittlung der Prämienrückstellungen werden zukünftiges Versicherungsverhalten und zukünftige Managemententscheidungen (z. B. in Bezug auf Sonderkündigungsrechte nach Schäden) im Sinne der Proportionalität nicht berücksichtigt.

In der nachfolgenden Tabelle sind die versicherungstechnischen Rückstellungen der Schaden- und Unfallversicherung (außer Krankenversicherung) nach relevanten Geschäftsbereichen dargestellt. Der Geschäftsbereich nichtproportionale Haftpflichtversicherung setzt sich aus den nichtproportionalen Abgaben der Einzelsparten Allgemeine Haftpflichtversicherung, gewerbliche Haftpflichtversicherung, Kommunalhaftpflichtversicherung sowie Kraftfahrzeug-Haftpflichtversicherung zusammen, beinhaltet jedoch keine Unfallrisiken. Neben den Solvency-II-Ergebnissen erfolgt eine Gegenüberstellung zu den handelsrechtlichen Ergebnissen:

Versicherungstechnische Rückstellungen	Solvency II	Solvency II	Solvency II	HGB	Unterschied
Nichtlebensversicherung (außer Krankenversicherung)	Bester Schätzwert *	Risikomarge	Gesamt		
	Tsd. €	Tsd. €	Tsd. €	Tsd. €	Tsd. €
Kraftfahrzeug-Haftpflichtversicherung	87.632	4.461	92.092	77.147	14.945
Sonstige Kraftfahrtversicherung	14.464	4.482	18.946	6.799	12.147
See-, Luftfahrt- und Transportversicherung	2.942	568	3.510	1.966	1.544
Feuer- und andere Sachversicherung	304.840	39.794	344.634	337.391	7.243
Allgemeine Haftpflichtversicherung	90.750	4.940	95.691	101.277	-5.586
Kredit- und Kautionsversicherung	3.247	164	3.411	1.687	1.724
Beistandsleistungsversicherung	126	23	148	153	-5
Nichtproportionale Rückversicherung - Feuer- und andere Sachversicherungen	99.924	3.009	102.933	97.964	4.969
Nichtproportionale Rückversicherung - Haftpflichtversicherung	356.610	5.128	361.738	345.387	16.351
Nichtproportionale Rückversicherung - See-, Luftfahrt- und Transportversicherung	22	2	24	55	-31
Gesamt	960.557	62.572	1.023.128	969.826	53.302

* Inklusive der fälligen Abrechnungsverbindlichkeiten gegenüber Rückversicherung und saldierten fälligen Verbindlichkeiten und Forderungen aus dem selbst abgeschlossenen Geschäft.

In der nachfolgenden Tabelle sind die versicherungstechnischen Rückstellungen der Krankenversicherung (nach Art der Schaden- und Unfallversicherung) nach relevanten Geschäftsbereichen dargestellt.

Versicherungstechnische Rückstellungen	Solvency II	Solvency II	Solvency II	HGB	Unterschied
Krankenversicherung (nach Art der Nichtlebensversicherung)	Bester Schätzwert *	Risikomarge	Gesamt		
	Tsd. €	Tsd. €	Tsd. €	Tsd. €	Tsd. €
Krankheitskostenversicherung	44.555	4.786	49.342	64.328	-14.986
Einkommensersatzversicherung	12.214	1.717	13.931	11.569	2.362
Nichtproportionale Krankenrückversicherung	704	281	985	2.199	-1.214
Gesamt	57.473	6.784	64.257	78.095	-13.838

* Inklusive der fälligen Abrechnungsverbindlichkeiten gegenüber Rückversicherung und saldierten fälligen Verbindlichkeiten und Forderungen aus dem selbst abgeschlossenen Geschäft.

Erläuterung der Unterschiede zwischen der Bewertung nach Handelsrecht und für Solvabilitätszwecke

Die Unterschiede zwischen den versicherungstechnischen Rückstellungen (brutto) in der HGB-Bilanz und in der Solvabilitätsübersicht ergeben sich aus folgenden Gründen:

- Nach HGB erfolgt die Bewertung der versicherungstechnischen Schadenrückstellungen (ohne Rentendeckungsrückstellungen) auf Einzelschadenebene nach dem Vorsichtsprinzip. In der Solvabilitätsübersicht hingegen erfolgt die Bewertung mittels versicherungsmathematischer Methoden, mit denen der Erwartungswert der zukünftigen Verpflichtungen geschätzt wird. In der HGB-Bilanz werden die Schadenrückstellungen (ohne Rentendeckungsrückstellungen) nominal ausgewiesen, während in der Solvabilitätsübersicht ein diskontierter Ansatz der Schadenrückstellungen erfolgt.
- Die Prämienrückstellungen in der Solvabilitätsübersicht sind nur teilweise mit den buchwertigen Beitragsüberträgen aus der HGB-Bilanz in Kombination mit Drohverlustrückstellungen vergleichbar. In der HGB-Betrachtung erfolgt diese Bildung der Rückstellung buchwertig auf Basis der Beiträge. In der marktwertigen Betrachtung werden die Rückstellungen für erwartete Schäden und Kosten sowie für zukünftige Gewinne bzw. Verluste aus dem zum Stichtag haftbaren Geschäft nach Diskontierung gebildet (siehe hierzu auch die Beschreibung der Prämienrückstellungen). Aufgrund der Definition der Haftbarkeit und der unter Solvency II vorgegebenen Vertragsgrenzen ist marktwertig in der Regel deutlich mehr Geschäft zum Stichtag als nach HGB zu berücksichtigen und zusammen mit der unterschiedlichen Berechnungsmethodik ist die Vergleichbarkeit nur sehr eingeschränkt möglich.
- Die Schwankungsrückstellungen werden im Rahmen der handelsrechtlichen Bilanzierung als versicherungstechnische Rückstellungen ausgewiesen. Unter Solvency II werden diese in den Eigenmitteln erfasst.
- Unter Solvency II erfolgt der Ansatz einer Risikomarge, die sich erhöhend auf die versicherungstechnischen Rückstellungen auswirkt.

Die nach HGB separat ausgewiesenen Stornorückstellungen, Rückstellungen für Wiederauffüllungsprämien und übrigen Sonstigen versicherungstechnischen Rückstellungen werden unter Solvency II bei der Berechnung der versicherungstechnischen Rückstellungen berücksichtigt und nicht gesondert ausgewiesen.

Im Wesentlichen entstehen die Differenzen aus den verschiedenen Bewertungsmethoden.

Bei den Versicherungssparten mit einer langen Abwicklungsdauer, wie beispielsweise der Allgemeinen Haftpflicht- oder der Kraftfahrzeug-Haftpflichtversicherung, ist die Differenz hauptsächlich auf die Diskontierung zurückzuführen.

Bester Schätzwert der Lebensversicherung (außer Krankenversicherung und index- und fondsgebundenen Lebensversicherungen) und der Krankenversicherung (nach Art der Lebensversicherung)

Die versicherungstechnischen Rückstellungen der Krankenversicherung (nach Art der Lebensversicherung) beinhalten die Renten aus Schaden- und Unfallversicherungsverträgen, die mit Krankenversicherungsverpflichtungen in Zusammenhang stehen (Renten aus der Unfallversicherung).

Die versicherungstechnischen Rückstellungen der Lebensversicherung (außer Krankenversicherung und index- und fondsgebundenen Lebensversicherungen) umfassen zum einen die Renten aus Schaden- und Unfallversicherungsverträgen, die mit Verpflichtungen außerhalb der Krankenversicherung in Zusammenhang stehen (Renten aus der Haftpflicht- und der Kraftfahrzeug-Haftpflichtversicherung) und zum anderen die Versicherungen mit Überschussbeteiligungen, welche den kapitalbildenden Teil der Unfallversicherung mit garantierter Beitragsrückgewähr (UBR) erfassen.

Rentenverpflichtungen

Für die Berechnung des besten Schätzwerts der garantierten Leistungen der Renten liegen Verpflichtungen zur laufenden Rentenzahlung der Geschäftsbereiche der Allgemeinen Unfallversicherung, Allgemeinen Haftpflichtversicherung, Kraftfahrzeug-Unfallversicherung und Kraftfahrzeug-Haftpflichtversicherung zugrunde. Es werden unter Solvency II dieselbe Rechenlogik und dieselbe Sterbetafel verwendet wie nach HGB. Sterblichkeitsuntersuchungen haben gezeigt, dass die nach HGB verwendete Sterbetafel auch für unserem Rentenbestand ein guter bester Schätzwert für Solvency II ist. Der wesentliche Unterschied liegt in der Diskontierung. Während nach HGB mit dem zum Bilanzstichtag gültigen Rechnungszins diskontiert wird, erfolgt unter Solvency II die Diskontierung mit der risikolosen Zinsstrukturkurve.

Die Bewertung der HUK-Rentendeckungsrückstellung erfolgt unter der Annahme, dass sich der beste Schätzwert der garantierten Leistungen der Renten in Summe aus der Rückversicherungsentlastung der Erstversicherer zusammensetzt, welche die entsprechenden HUK-Rentendeckungsrückstellungen an das Unternehmen zediert haben. Die Rückversicherungsentlastung eines Versicherungsunternehmens wird dabei ermittelt, indem man den besten Schätzwert der garantierten Leistungen der Renten mit dem Quotienten aus der von dem Unternehmen für die Verträge mit dem Erstversicherer gestellten HGB-Rentendeckungsrückstellung und der vom Erstversicherer gestellten HGB-Rentendeckungsrückstellung multipliziert.

Die Entlastung durch Retrozession wird analog bestimmt. Der beste Schätzwert der Entlastung ergibt sich demnach durch Multiplikation des besten Schätzwerts ihrer Zahlungsverpflichtungen für die Renten mit dem Quotienten aus der von den Retrozedenten gestellten HGB-Rentendeckungsrückstellung und der vom Unternehmen gestellten HGB-Rentendeckungsrückstellung. Analog zum oben geschilderten Vorgehen wird zudem angenommen, dass sich die Zahlungsströme der Entlastung durch Retrozession proportional zu den Zahlungsströmen der Zahlungsverpflichtungen für die HUK-Rentendeckungsrückstellung verhalten werden. Weiter wird angenommen, dass sich die Zahlungsströme der Rückversicherungsentlastung der Versicherungsunternehmen proportional zu den Zahlungsströmen der HUK-Rentendeckungsrückstellung entwickeln werden. Die Zahlungsströme der laufenden Renten ergeben sich schließlich als Summe der Zahlungsströme aus der Rückversicherungsentlastung der Versicherungsunternehmen.

In der nachfolgenden Tabelle sind die versicherungstechnischen Rückstellungen der Lebensversicherung nach relevanten Geschäftsbereichen dargestellt.

Versicherungstechnische Rückstellungen	Solvency II	Solvency II	Solvency II	HGB	Unterschied
Lebensversicherung	Bester Schätzwert*	Risikomarge	Gesamt		
	Tsd. €	Tsd. €	Tsd. €	Tsd. €	Tsd. €
Aktive Rückversicherung - Leben	78.987	1.154	80.141	104.071	-23.930
Gesamt	78.987	1.154	80.141	104.071	-23.930

* Inklusive der fälligen Abrechnungsverbindlichkeiten gegenüber Rückversicherung und saldierten fälligen Verbindlichkeiten und Forderungen aus dem selbst abgeschlossenen Geschäft.

In der nachfolgenden Tabelle sind die versicherungstechnischen Rückstellungen der Krankenversicherung (nach Art der Lebensversicherung) nach relevanten Geschäftsbereichen dargestellt.

Versicherungstechnische Rückstellungen	Solvency II	Solvency II	Solvency II	HGB	Unterschied
Krankenversicherung (nach Art der Lebensversicherung)	Bester Schätzwert*	Risikomarge	Gesamt		
	Tsd. €	Tsd. €	Tsd. €	Tsd. €	Tsd. €
Aktive Rückversicherung - Kranken	43.978	341	44.318	11.251	33.067
Gesamt	43.978	341	44.318	11.251	33.067

* Inklusive der fälligen Abrechnungsverbindlichkeiten gegenüber Rückversicherung und saldierten fälligen Verbindlichkeiten und Forderungen aus dem selbst abgeschlossenen Geschäft.

Erläuterung der Unterschiede zwischen der Bewertung nach Handelsrecht und für Solvabilitätszwecke

Die Unterschiede zwischen den versicherungstechnischen Rückstellungen (brutto) in der HGB-Bilanz und in der Solvabilitätsübersicht ergeben sich aus folgenden Gründen:

- Die Rückstellungen für Renten werden in der Solvabilitätsübersicht mit der Zinsstrukturkurve und nicht wie nach HGB mit dem vorgegebenen Rechnungszins diskontiert.
- Unter Solvency II erfolgt der Ansatz einer Risikomarge, die sich erhöhend auf die versicherungstechnischen Rückstellungen auswirkt.

Im Wesentlichen entstehen die Differenzen aus den verschiedenen Bewertungsmethoden.

Risikomarge

Die Risikomarge ist ein Bestandteil der versicherungstechnischen Rückstellungen. Ziel ist es, sicherzustellen, dass der Wert der versicherungstechnischen Rückstellungen dem Betrag entspricht, den Versicherer und Rückversicherer erwartungsgemäß benötigen würden, um die Versicherungs- und Rückversicherungsverpflichtungen zu übernehmen und zu erfüllen. Die Risikomarge wird unter Bestimmung der Kosten der Bereitstellung eines Betrags an anrechnungsfähigen Eigenmitteln berechnet, welcher dem SCR zu entsprechen hat, das für die Bedeckung der Versicherungs- und Rückversicherungsverpflichtungen während ihrer Laufzeit erforderlich ist.

Die Ermittlung der Risikomarge erfolgt durch Zerlegung des SCR in relevante Teilrisiken (operationelles Risiko, Gegenparteausfallrisiko, versicherungstechnische Risiken der Krankenversicherung, der Lebensversicherung und der Schaden- und Unfallversicherung). Die Approximation der Abwicklung des zukünftigen Teil-SCR erfolgt anhand geeigneter Treiber (beispielsweise bester Schätzwert der Zahlungsströme). Die Gesamtrisikomarge ergibt sich durch Aggregation der Teilrisikomargen mittels der von der EIOPA vorgegebenen Korrelationen analog zur SCR-Berechnung. Zur Bestimmung der Risikomarge werden die zukünftigen SCR-Größen mit dem vorgegebenen Kapitalkostensatz in Höhe von 6 Prozent multipliziert.

Beschreibung des Grads der Unsicherheit

Die für die versicherungstechnischen Rückstellungen ermittelten zukünftigen Zahlungsströme können sich aufgrund unvorhersehbarer zukünftiger Ereignisse abweichend von den zugrunde liegenden Annahmen entwickeln. Insbesondere der Schadenzeitpunkt und die Schadenhöhe sind wesentliche Faktoren, die aufgrund ihrer Ungewissheit zu Abweichungen führen können. Durch die Verwendung von aktuariellen Verfahren zur Ermittlung der Zahlungsströme sowie durch die stetige Anpassung der Inputfaktoren wie versicherungstechnischer Erträge bzw. Rückstellungen, Schadenquoten, Sterbetafeln und Planwerte wird der Grad der Unsicherheit in einem angemessenen Rahmen gehalten.

Beim EPIFP können ebenso unvorhersehbare zukünftige Ereignisse zu Abweichungen führen, da der kalkulierte beste Schätzwert der Verpflichtungen die Grundlage zur Berechnung des EPIFP bildet.

Durch geeignete Methoden und Verfahren wird der Grad der Unsicherheit in den versicherungstechnischen Rückstellungen in einem angemessenen Rahmen gehalten und die Volatilität wird weitestgehend minimiert.

Sonstige versicherungstechnische Rückstellungen

Sonstige versicherungstechnische Rückstellungen	Solvency II	HGB	Unterschied
	Tsd. €	Tsd. €	Tsd. €
Schwankungsrückstellungen und ähnliche Rückstellungen	–	109.573	108.553
Stornorückstellungen	–	158	115
Rückstellungen für Wiederauffüllungsprämien	–	11.437	3.417
Übrige sonstige versicherungstechnische Rückstellungen	–	–	–
Gesamt	-	121.168	-121.168

Die Schwankungsrückstellungen werden im Rahmen der handelsrechtlichen Bilanzierung als versicherungstechnische Rückstellungen ausgewiesen. Unter Solvency II werden diese in den Eigenmitteln erfasst.

Sonstige versicherungstechnische Rückstellungen werden in der Solvabilitätsübersicht nicht separat ausgewiesen, sondern bei der Ermittlung der versicherungstechnischen Rückstellungen berücksichtigt.

Wesentliche Änderungen gegenüber dem vorangegangenen Berichtszeitraum

Bei den zugrunde liegenden Annahmen zur Berechnung der versicherungstechnischen Rückstellungen sind keine wesentlichen Veränderungen gegenüber dem vorangegangenen Berichtszeitraum festzustellen.

D.3 Sonstige Verbindlichkeiten

	Solvency II Tsd. €	HGB Tsd. €	Unterschied Tsd. €
Andere Rückstellungen als versicherungstechnische Rückstellungen	13.507	13.507	0
Depotverbindlichkeiten	94.839	94.839	0
Latente Steuerschulden	40.577	0	40.577
Verbindlichkeiten gegenüber Rückversicherern	0	139.499	-139.499
Verbindlichkeiten (Handel, nicht Versicherung)	811	811	0
Gesamt	149.733	248.656	-98.922

Andere Rückstellungen als versicherungstechnische Rückstellungen

In dieser Position sind kurzfristige Rückstellungen in Höhe von 13.420 Tsd. Euro enthalten. Den größten Anteil haben die Steuerrückstellungen. Ausgangspunkt der Wertermittlung ist der nominale Erfüllungsbetrag. Auf eine Abzinsung wurde bei der Marktwertmittlung aufgrund der Kurzfristigkeit der Rückstellungen verzichtet. Handelsrechtlich wurde der nominale Erfüllungsbetrag angesetzt. Der Marktwert entspricht somit dem handelsrechtlichen Wertansatz.

Depotverbindlichkeiten

Die zugrunde liegenden Verträge haben hauptsächlich eine Laufzeit von bis zu einem Jahr.

Aus Wesentlichkeitsgründen wird deshalb bei der Wertermittlung unter Solvency II auf eine Abzinsung verzichtet. Nach deutschem Handelsrecht wurden ebenfalls die Nominalwerte angesetzt.

Der Marktwert entspricht somit dem handelsrechtlichen Wertansatz.

Latente Steuerschulden

Latente Steuern sind für alle Vermögenswerte und Verbindlichkeiten, einschließlich versicherungstechnischer Rückstellungen, zu erfassen und zu bewerten, die für Solvabilitäts- oder Steuerzwecke angesetzt werden. Die Berechnung der latenten Steuern in der Solvabilitätsübersicht folgt dabei grundsätzlich den Vorschriften der internationalen Rechnungslegung gemäß IAS 12.

Latente Steuern werden in der Solvabilitätsübersicht für steuerlich wirksame Differenzen zwischen dem Steuerbilanzwert und dem Wert in der Solvabilitätsübersicht der einzelnen Bilanzpositionen gebildet und mit dem unternehmensindividuellen Nominalsteuersatz bewertet. Ebenso werden latente Steueransprüche auf steuerliche Verlustvorträge angesetzt.

Latente Steueransprüche des jeweiligen Jahres werden als werthaltig angesehen, soweit ihnen latente Steuerschulden desselben Jahres gegenüberstehen.

Beginnend mit dem Geschäftsjahr 2018 werden in der Solvabilitätsübersicht die latenten Steueransprüche und die latenten Steuerschulden saldiert ausgewiesen, sofern sie dasselbe Steuersubjekt und dieselbe Steuerbehörde betreffen, die gleiche Fälligkeit gegeben ist und ein Recht zur Aufrechnung besteht.

Im Unterschied zur Solvabilitätsübersicht wird in Ausübung des Wahlrechts des § 274 HGB der über den Saldierungsbereich hinausgehende Überhang an aktiv latenten Steuern in der Handelsbilanz nicht bilanziert. Ferner resultieren Unterschiede zwischen den latenten Steuern aus der Bewertung bei den Vermögenswerten und Schulden in der Solvabilitätsübersicht und in der Handels- und Steuerbilanz. Die unterschiedlichen Ansätze der Bewertung in der Handelsbilanz und der Bewertung für Solvabilitätszwecke sind in den Erläuterungen zu den einzelnen Vermögenswerten, Rückstellungen und Verbindlichkeiten genannt.

Verbindlichkeiten gegenüber Rückversicherern

Hierbei handelt es sich um die Abrechnungsverbindlichkeiten aus dem Rückversicherungsgeschäft.

Gemäß Solvency II werden unter dieser Position in der Solvabilitätsübersicht lediglich die überfälligen Verbindlichkeiten ausgewiesen. Die fälligen Verbindlichkeiten werden im Gegensatz zum deutschen Handelsrecht

nach Solvency II unter den versicherungstechnischen Rückstellungen ausgewiesen. Dieser Unterschied im Ausweis ergibt die Abweichung zwischen Solvency II und HGB.

Ausgangspunkt der Wertermittlung nach Solvency II ist der nominale Erfüllungsbetrag. Aufgrund der kurzen Restlaufzeit der Verbindlichkeiten wurde bei der Marktwertermittlung auf eine Abzinsung verzichtet.

Nach deutschem Handelsrecht wurde der nominale Erfüllungsbetrag angesetzt.

Verbindlichkeiten (Handel, nicht Versicherung)

In dieser Position sind Verbindlichkeiten gegenüber verbundenen Unternehmen, hauptsächlich aus der Dienstleistungsverrechnung im Konzern Versicherungskammer, in Höhe von 583 Tsd. Euro enthalten. Diese Verbindlichkeiten sind kurzfristig, weshalb bei der Marktwertermittlung auf eine Abzinsung verzichtet wurde. Der Marktwert entspricht somit dem handelsrechtlichen Wertansatz.

D.4 Alternative Bewertungsmethoden

Die folgende Tabelle bietet eine Übersicht, gemäß welchen Vorschriften und mit welchen Methoden die Werte in der Solvabilitätsübersicht ermittelt werden. Dabei sind in den Zeilen die einzelnen Positionen der Solvabilitätsübersicht aufgeführt.

Gemäß Artikel 10 DVO gibt es drei Ebenen, die den Bewertungsmaßstab widerspiegeln. Eine Kennzeichnung („X“) in der Spalte „Ebene 1“ (Artikel 10 Abs. 2 DVO) bedeutet, dass die vorliegenden Vermögenswerte und Verbindlichkeiten mit dem Marktpreis bewertet werden. Dabei werden Marktpreise verwendet, die für identische Vermögenswerte oder Verbindlichkeiten an aktiven Märkten notiert werden.

Eine Kennzeichnung („X“) in der Spalte „Ebene 2“ (Artikel 10 Abs. 3 DVO) bedeutet, dass die vorliegenden Vermögenswerte und Verbindlichkeiten mit dem Marktpreis ähnlicher Vermögenswerte oder Verbindlichkeiten, die an aktiven Märkten notiert werden, bewertet werden.

Eine Kennzeichnung mit einem Buchstaben in der Spalte „Ebene 3“ (Artikel 10 Abs. 5 DVO) bedeutet, dass der Marktpreis für die vorliegenden Vermögenswerte und Verbindlichkeiten mit einer alternativen Bewertungsmethode ermittelt wird. Bei der Verwendung alternativer Bewertungsmethoden kommen Inputfaktoren, die an aktiven Märkten beobachtbar sind, zum Einsatz. Es ist jedoch auch möglich, Inputfaktoren zu verwenden, die an aktiven Märkten nicht beobachtbar sind. Die verwendeten alternativen Bewertungsmethoden werden im Anschluss an die Tabelle beschrieben. Die Buchstaben in Klammern stellen bei der jeweiligen Bewertungsmethode die Verbindung zur Tabelle her. Dabei werden pro Position der Solvabilitätsübersicht die verwendeten alternativen Bewertungsmethoden genannt.

Für bestimmte Positionen der Solvabilitätsübersicht nennt die DVO besondere Vorschriften, gemäß denen die Bewertung erfolgt. Diese Positionen sind in der Tabelle nicht enthalten. Im Einzelnen handelt es sich um folgende Vermögenswerte und Verbindlichkeiten:

- Geschäfts- oder Firmenwert und immaterielle Vermögenswerte gemäß Artikel 12 DVO
- Anteile an verbundenen Unternehmen gemäß Artikel 13 DVO
- versicherungstechnische Rückstellungen einschließlich der einforderbaren Beträge aus Rückversicherungsverträgen gemäß Kapitel III DVO
- Eventualverbindlichkeiten gemäß Artikel 11 DVO
- finanzielle Verbindlichkeiten gemäß Artikel 14 DVO
- latente Steuern gemäß Artikel 15 DVO

	Ebene 1	Ebene 2	Ebene 3
Anteile an verbundenen Unternehmen, einschließlich Beteiligungen			(A), (B), (D)
Staatsanleihen	X		(C)
Unternehmensanleihen	X		(C)
Strukturierte Schuldtitel			(C), (D), (E)
Organismen für gemeinsame Anlagen	X		(D)
Depotforderungen			(F)
Forderungen gegenüber Rückversicherern			(F)
Forderungen (Handel, nicht Versicherung)			(F)
Zahlungsmittel und Zahlungsmitteläquivalente			(F), (G)
Sonstige nicht an anderer Stelle ausgewiesene Vermögenswerte			(F)
Andere Rückstellungen als versicherungstechnische Rückstellungen			(K)
Depotverbindlichkeiten			(K)
Verbindlichkeiten gegenüber Rückversicherern			(K)
Verbindlichkeiten (Handel, nicht Versicherung)			(K)

Für den überwiegenden Teil der Vermögenswerte wurde der Marktwert unter Verwendung der Barwertmethode ermittelt bzw. wurde als Marktwert der Nettovermögenswert angesetzt.

Der Konzern Versicherungskammer erstellt keinen Konzernabschluss nach den Vorschriften der internationalen Rechnungslegung. Aus diesem Grund liegen grundsätzlich im Unternehmen keine IFRS-Werte (International Financial Reporting Standard) für Vermögensgegenstände und Verbindlichkeiten vor. Nichtsdestotrotz werden im Bereich Kapitalanlagen Bewertungsmethoden verwendet, die den Vorschriften der internationalen Rechnungslegung genügen. Die Konformität einer der folgenden Bewertungsmethoden mit IFRS wird jeweils genannt. Werden alternative Bewertungsmethoden verwendet, die von den Vorschriften der internationalen Rechnungslegung abweichen, so wäre eine Bewertung nach IFRS zu aufwendig.

Angepasste Equity-Methode (A)

Die angepasste Equity-Methode wird bei der Bewertung von verbundenen Versicherern unter Solvency II herangezogen. Es handelt sich dabei um ein in Artikel 13 DVO definiertes Bewertungsverfahren, bei dem Versicherer mit ihrem anteiligen Solvency-II-Eigenkapital angesetzt werden. Dieses ergibt sich als anteiliger Überschuss der Vermögenswerte über die Verbindlichkeiten beim Tochterunternehmen. Ansatz und Bewertung dieser Vermögenswerte und Verbindlichkeiten erfolgen dabei gemäß Solvency II unter Beachtung der dargestellten Prinzipien.

Ertragswertverfahren (B)

Der nach dem Ertragswertverfahren ermittelte Wert (Ertragswert) entspricht dem Barwert der den Unternehmenseignern zufließenden finanziellen Überschüsse. Die abzuzinsenden Nettoeinnahmen ergeben sich dabei aufgrund des Anspruchs des Unternehmenseigners auf Ausschüttungen bzw. Entnahmen der vom Unternehmen erwirtschafteten finanziellen Überschüsse abzüglich etwaiger zu erbringender Einlagen der Eigner. Wertbestimmend sind dabei diejenigen finanziellen Überschüsse, die als Nettoerträge in den Verfügungsbereich der Eigentümer gelangen. Zugrunde liegende Daten sind dabei Planbilanzen, Plan-Gewinn-und-Verlustrechnungen sowie Finanzplanungen. Bei der Bestimmung der Nettozuflüsse werden zudem inländische und ausländische Ertragssteuern des bewerteten Unternehmens und grundsätzlich die aufgrund des Eigentums am Unternehmen beim Unternehmenseigner entstehenden Ertragssteuern berücksichtigt.

Die Diskontierung der Zahlungsströme erfolgt über den risikolosen Basiszinssatz. Ferner wird die Übernahme der unternehmerischen Unsicherheiten durch einen Risikoaufschlag berücksichtigt.

Beim Ertragswertverfahren handelt es sich gemäß Institut der Wirtschaftsprüfer S 1 i. d. F. 2008 um ein auch unter Solvency II anerkanntes Verfahren zur Unternehmensbewertung. Dieses kann somit als alternative Bewertungsmethode gemäß der Solvency-II-Bewertungshierarchie herangezogen werden, sofern es keine gesonderten Vorschriften gibt, die dies explizit ausschließen.

Der Ertragswert für Immobilien entspricht dem gemäß §§ 17–20 Immobilienwertermittlungsverordnung (ImmoWertV) auf der Grundlage marktüblich erzielter Erträge ermittelten Wert. Dieser ist nach herrschender Meinung vereinbar

mit dem Neubewertungsmodell gemäß IAS 16 bzw. mit dem beizulegenden Zeitwert gemäß IAS 40. Somit handelt es sich auch hier um ein unter Solvency II zulässiges Verfahren.

Barwertmethode (C)

Bei der Barwertmethode wird der Zeitwert ermittelt, indem individuelle Zahlungsströme je Einzeltitel diskontiert werden. Die Zahlungsströme stellen erwartete Zahlungen an den Investor dar, die sich in Abhängigkeit von der Art des Investments ergeben. Für festverzinsliche Wertpapiere ergeben sich diese beispielsweise aus den Zinszahlungen zum jeweiligen Zinstermin und aus dem Nennbetrag bei Fälligkeit.

Die Abzinsung der Zahlungsströme erfolgt mit währungsabhängigen Zinsstrukturkurven. Dem Bonitätsrisiko des Kontrahenten sowie dem Liquiditätsrisiko wird über Kreditrisikozuschläge und Liquiditätszuschläge, sogenannte Spreads, Rechnung getragen. Die Bonitäts- und Liquiditätsspreads werden in Abhängigkeit von der Laufzeit und vom Emittenten ermittelt. Bei den zur Bewertung herangezogenen Parametern Zinskurve und Spread wird dabei die Anzahl der am Markt beobachtbaren Parameter maximiert.

Bei der Barwertmethode handelt es sich um ein zulässiges alternatives Bewertungsverfahren im Sinne der Solvency-II-Bewertungshierarchie.

Nettovermögenswert (D)

Der Nettovermögenswert ergibt sich als Wert aller Vermögenswerte abzüglich des Werts aller Verbindlichkeiten. Er folgt somit dem in Artikel 9 DVO geforderten Grundsatz der Einzelbewertung von Vermögenswerten und Verbindlichkeiten. Die Bewertung der Vermögenswerte und Verbindlichkeiten hat unter Verwendung von Marktparametern zu erfolgen. Es handelt sich um ein zulässiges alternatives Bewertungsverfahren gemäß der Solvency-II-Bewertungshierarchie. Im Falle von Beteiligungen ist zusätzlich zu berücksichtigen, dass etwaige nicht einzeln veräußerbare immaterielle Vermögenswerte oder ein Geschäfts- oder Firmenwert vom Wert aller Vermögenswerte abzuziehen sind.

Verfahren zur Derivatebewertung (E)

Bei der Bewertung von freistehenden und in strukturierte Schuldtitel eingebetteten Derivaten kommen anerkannte alternative Bewertungsmethoden zum Einsatz. Die Wahl der Methode richtet sich dabei nach der Art des Derivats.

Optionale Bestandteile strukturierter Schuldtitel, wie beispielsweise Call-Rechte oder Swaptions, werden mit auf dem Black-Scholes-Modell basierenden Verfahren bewertet. Beim Black-Scholes-Modell handelt es sich um ein anerkanntes finanzmathematisches Modell zur theoretischen Bestimmung von Optionspreisen.

Die Bewertung von Derivaten mit bestimmbareren Zahlungsströmen ohne optionale Bestandteile, wie beispielsweise Swaps oder Devisentermingeschäfte, erfolgt anhand der oben beschriebenen Barwertmethode.

Für die Bewertung werden am Markt beobachtbare Parameter herangezogen.

Nennbetrag (F)

Bei Forderungen, die kurzfristig fällig sind, wird der Nennbetrag angesetzt. Ein Ausfallrisiko wird aufgrund der guten Bonität der Schuldner nicht angesetzt. Da die Forderungen täglich beglichen werden können, wird aus Wesentlichkeitsgründen auf eine Abzinsung verzichtet. Der Marktwert entspricht in diesen Fällen dem Nennbetrag.

Nennbetrag mit Fremdwährungsbewertung (G)

Bei Forderungen, die kurzfristig fällig sind, wird der Nennbetrag angesetzt. Ein Ausfallrisiko wird aufgrund der guten Bonität der Schuldner nicht angesetzt. Da die Forderungen täglich beglichen werden können, wird aus Wesentlichkeitsgründen auf eine Abzinsung verzichtet. Zusätzlich wird bei Forderungen, die auf Fremdwährung lauten, eine Bewertung in Euro mit dem Stichtagskurs vom Monatsultimo vorgenommen. Der Marktwert entspricht in diesen Fällen dem Nennbetrag.

Erfüllungsbetrag (K)

Bei kurzfristig fälligen Verbindlichkeiten wird der nach vernünftiger kaufmännischer Beurteilung ermittelte Erfüllungsbetrag angesetzt.

Angemessenheit der Bewertungsverfahren

Die Grundsätze ordnungsmäßiger Buchführung bilden die Grundlage für die Abbildung aller für die Solvabilitätsübersicht relevanten Sachverhalte in der Buchhaltung. Die Einhaltung dieser Grundsätze wird durch eine entsprechende Ausbildung der Mitarbeiter in der Buchhaltung sowie durch den Einsatz entsprechender IT-Systeme gewährleistet. Des Weiteren wird die Einhaltung dieser Grundsätze im Rahmen der jährlichen Prüfung des handelsrechtlichen Jahresabschlusses durch den Wirtschaftsprüfer validiert.

Die für die einzelnen Positionen der Solvabilitätsübersicht verwendeten Bewertungsmethoden werden mindestens einmal jährlich überprüft. Dasselbe gilt für die verwendeten Inputfaktoren bei der Anwendung alternativer Bewertungsmethoden. Eine weitere Validierung erfolgt im Rahmen der jährlichen Prüfung der Solvabilitätsübersicht durch den Wirtschaftsprüfer.

D.5 Sonstige Angaben

Nach derzeitiger Einschätzung liegen keine berichtspflichtigen sonstigen Informationen vor.

E. Kapitalmanagement

E.1 Eigenmittel

E.1.1 Ziele und Verfahren des Kapitalmanagements

Die Ziele des Kapitalmanagements der Gesellschaft leiten sich aus der Geschäfts- und Risikostrategie ab und sind gemäß Solvency II in einer Leitlinie dokumentiert. In der Risikostrategie wird der potenzielle Einfluss von Risiken auf die Vermögens-, Finanz- und Ertragslage dargestellt sowie ihre Handhabung festgelegt. Dabei bezieht das Unternehmen Risikoerwägungen und den Kapitalbedarf in den Management- und Entscheidungsfindungsprozess mit ein. Es wird sichergestellt, dass alle gesetzlichen und regulatorischen Regelungen und Mindestanforderungen eingehalten werden. Zur adäquaten Absicherung der Verpflichtungen gegenüber Kunden und geschädigten Dritten wird vom Unternehmen eine über das aufsichtsrechtliche Sicherheitsniveau hinausgehende Bedeckung definiert.

Der Kapitalmanagementprozess ist in die strategische Unternehmenssteuerung eingebettet, um zu gewährleisten, dass die gesetzlichen Kapitalanforderungen kontinuierlich erfüllt sind. Im Rahmen eines etablierten Prozesses erfolgen jährlich die Ermittlung der vorhandenen Eigenmittel sowie die Einstufung in Qualitätsklassen. Die Ergebnisse fließen in die mittelfristige Kapitalmanagementplanung ein. Unterjährige starke Änderungen des Risikoprofils, die zu einem veränderten Kapitalbedarf führen, werden durch die Risikoerfassung frühzeitig erkannt, sodass entsprechende Maßnahmen analysiert und ergriffen werden können.

Im Rahmen des mittelfristigen Kapitalmanagementplans wird die jederzeitige Bedeckung der Verpflichtungen mit ausreichend anrechnungsfähigen Eigenmitteln über den Planungshorizont von drei Jahren gewährleistet. Die dreijährige Planung basiert auf der Geschäftsplanung des Konzerns Versicherungskammer, in der die Planzahlen mit entsprechenden geeigneten Maßnahmen unterlegt sind. Der Kapitalmanagementplan des Unternehmens umfasst hierbei etwaige geplante Kapitalemissionen, Möglichkeiten einer Beantragung ergänzender Eigenmittel, Fälligkeiten von Eigenmittelbestandteilen und künftigen Rückzahlungsverpflichtungen, Auswirkungen einer Emission, Tilgung und Rückzahlung auf die aufsichtsrechtlichen Limitierungen sowie die Ausschüttungsstrategie über den Planungshorizont.

Wesentliche Änderungen der den Eigenmitteln zugrunde gelegten Ziele und Verfahren lagen nicht vor.

E.1.2 Verfügbare und anrechnungsfähige Eigenmittel

Der aus der Solvabilitätsübersicht abgeleitete Gesamtüberschuss der Vermögenswerte über die Verbindlichkeiten (Solvency-II-Bilanzüberschuss) dient als Basis zur Bestimmung der anrechnungsfähigen Eigenmittel der Gesellschaft. Diese fungieren als Risikopuffer und sind in der Lage, mögliche Verluste zu kompensieren.

Die Gesamteigenmittel setzen sich aus den Basiseigenmitteln und den ergänzenden Eigenmitteln zusammen. Basiseigenmittel umfassen den Solvency-II-Bilanzüberschuss abzüglich des Betrags der eigenen Aktien, nicht anzuerkennender Beteiligungen an Finanz- und Kreditinstituten sowie vorhersehbarer Dividenden und Ausschüttungen und zuzüglich vorhandener nachrangiger Verbindlichkeiten. Ergänzende Eigenmittel sind solche, die nicht zu den Basiseigenmitteln zählen und die zum Ausgleich von Verlusten eingefordert werden können, falls die Aufsicht diese genehmigt.

Gemäß §§ 91 und 92 VAG werden die Eigenmittel je nach Ausprägung bzw. Erfüllungsgrad der regulatorisch vorgegebenen Merkmale in drei unterschiedliche Klassen („Tiers“) unterteilt. Die Einstufung erfolgt mindestens anhand der Merkmale „ständige Verfügbarkeit“, „Nachrangigkeit“ und „ausreichende Laufzeit“. Zusätzlich ist zu berücksichtigen, ob und inwieweit ein Eigenmittelbestandteil frei ist von Verpflichtungen oder Anreizen zur Rückzahlung des Nominalbetrags, obligatorischen festen Kosten und sonstigen Belastungen.

Die Basiseigenmittel beinhalten aktuell das eingezahlte Grundkapital und die zugehörigen Kapitalrücklagen gemäß § 272 HGB, die in der Position „Auf Grundkapital entfallendes Emissionsagio“ abgebildet sind, sowie den Überschussfonds, die latenten Nettosteueransprüche und die Ausgleichsrücklage.

Nachrangige Verbindlichkeiten lagen zum Stichtag nicht vor. Weiterhin strebt das Unternehmen derzeit keine Genehmigung ergänzender Eigenmittel an. Es sind keine Basiseigenmittelbestandteile vorhanden, die den Übergangsbestimmungen nach § 345 Abs. 1 und 2 VAG unterliegen.

Die Eigenmittel setzen sich aktuell wie folgt zusammen:

	Gesamt	Tier 1	Tier 2	Tier 3
	Tsd. €	Tsd. €	Tsd. €	Tsd. €
Grundkapital (ohne Abzug eigener Anteile)	25.616	25.616	0	
Auf Grundkapital entfallendes Emissionsagio	98.656	98.656	0	
Ausgleichsrücklage	314.842	314.842		
Nachrangige Verbindlichkeiten	0	0	0	0
Betrag in Höhe des Werts der latenten Netto-Steueransprüche	0			0
Basiseigenmittel nach Abzügen	439.114	439.114	0	0
Ergänzende Eigenmittel	0		0	0
Verfügbare Eigenmittel	439.114	439.114	0	0
Verfügbare Eigenmittel Vorjahr	360.931	360.931	0	0

Das Grundkapital beträgt 25.616 Tsd. Euro und ist in 1.002.000 auf den Namen lautenden Stückaktien, die nur mit Zustimmung der Gesellschaft übertragen werden können, eingeteilt. Die Kapitalrücklage belief sich zum Stichtag auf 98.656 Tsd. Euro.

Die Ausgleichsrücklage berechnet sich aus dem Solvency-II-Bilanzüberschuss abzüglich des Betrags der vorhersehbaren Dividenden, Ausschüttungen und Entgelte und den vorher genannten Basiseigenmitteln. Da die Ausgleichsrücklage ein wesentliches Element der verfügbaren Eigenmittel darstellt, wird ihre voraussichtliche Entwicklung bzw. Volatilität im Rahmen des ALM näher untersucht. Die Ausgleichsrücklage umfasst im Wesentlichen, wie in der nachfolgenden Tabelle dargestellt, die Gewinnrücklage nach HGB in Höhe von 41.849 Tsd. Euro sowie Anpassungen durch Neubewertung der Kapitalanlagen in Höhe von 118.690 Tsd. Euro, der versicherungstechnischen Rückstellungen in Höhe von 72.567 Tsd. Euro und der sonstigen Verbindlichkeiten in Höhe von 139.499 Tsd. Euro.

Gemäß Beschluss der Hauptversammlung werden 18.687 Tsd. Euro thesauriert.

	HGB	Umbewertung	Solvency II
	Tsd. €	Tsd. €	Tsd. €
Gewinnrücklage/Verlustrücklage	41.849	41.849	
Bilanzgewinn/-verlust	18.687	18.687	
Bewertungsunterschiede		254.306	
Aktivseitige Bilanzpositionen			
Anlagen	797.174	118.690	915.864
Sonstige Vermögenswerte	920.701	-35.873	884.828
Passivseitige Bilanzpositionen			
Vt. Rückstellungen	1.284.412	72.567	1.211.845
Sonstige Verbindlichkeiten	248.656	139.499	109.156
Latente Steuerschulden nach Saldierung	0	-40.577	40.577
Vorhersehbare Dividenden, Ausschüttung und Entgelte			
Ausgleichsrücklage		314.842	

Zur Bestimmung der anrechnungsfähigen Eigenmittel gemäß Solvency II sind neben der Eigenmittelgüte, d. h. der Klassifizierung in Tiers, zusätzlich quantitative Anforderungen an die Zusammensetzung der zur Bedeckung heranzuziehenden Eigenmittel zu beachten. Dabei ist grundsätzlich zwischen Anforderungen im Zusammenhang mit der Bedeckung des SCR und Anforderungen im Zusammenhang mit der Bedeckung des Minimum Capital Requirement (MCR) zu unterscheiden.

Die verfügbaren Eigenmittel des Unternehmens erfüllen die Anforderungen gemäß Artikel 69 ff. DVO und sind, mit Ausnahme der ergänzenden Eigenmittel, vollständig der höchsten Qualitätsstufe zugeordnet. Diese können unbeschränkt zur Bedeckung des SCR und MCR angerechnet werden. Veränderungen der Zuordnungen zu den Tieringklassen werden nicht erwartet.

Die anrechnungsfähigen Eigenmittel zur Bedeckung des SCR und MCR beliefen sich auf 439.114 Tsd. Euro.

Der Anstieg um 78.183 Tsd. Euro gegenüber dem Vorjahr resultiert dabei aus Effekten bei der marktwertorientierten Bewertung unter Solvency II, insbesondere aus dem Anstieg in der Kapitalanlage.

E.1.3 Unterschiede zum HGB-Eigenkapital

Das HGB-Eigenkapital in Höhe von 184.808 Tsd. Euro setzt sich aus dem eingeforderten Kapital in Höhe von 25.616 Tsd. Euro, der Kapitalrücklage in Höhe von 98.656 Tsd. Euro, den Gewinnrücklagen in Höhe von 41.849 Tsd. Euro und dem Bilanzgewinn in Höhe von 18.687 Tsd. Euro zusammen.

Die Unterschiede zu den anrechnungsfähigen Eigenmitteln unter Solvency II sind im Wesentlichen auf die Bewertungsunterschiede der versicherungstechnischen Rückstellungen zurückzuführen. Dabei stehen stillen Reserven auf der Aktivseite in Höhe von 82.817 Tsd. Euro stille Reserven auf der Passivseite in Höhe von 171.489 Tsd. Euro gegenüber. Als aktive bzw. passive stille Reserve wird die Differenz zwischen der marktwertorientierten Bewertung unter Solvency II und der HGB-Bilanzierung bezeichnet. Zuzüglich des HGB-Eigenkapitals ergeben sich die anrechnungsfähigen Eigenmittel in Höhe von 439.114 Tsd. Euro.

Die folgende Grafik illustriert die Zusammensetzung (Werte in Tsd. Euro):

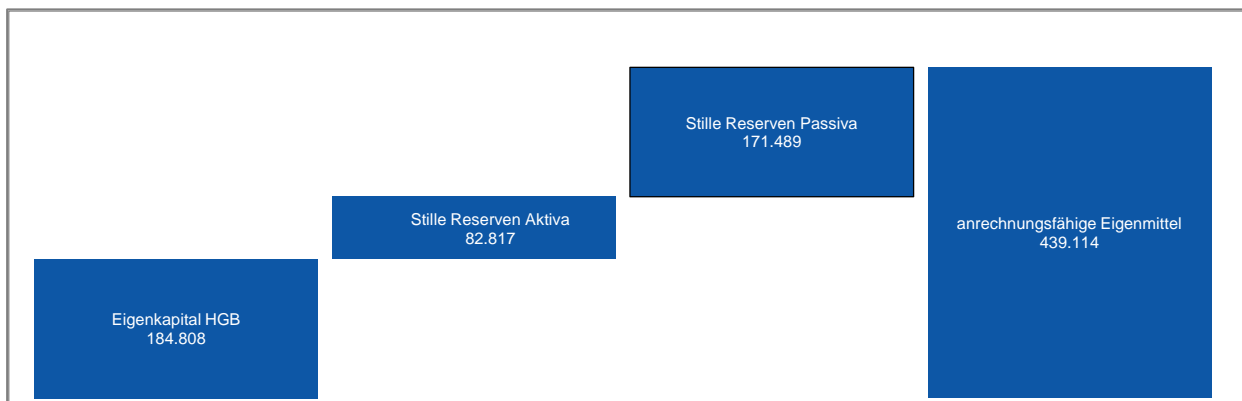

E.2 Solvenzkapitalanforderung und Mindestkapitalanforderung

Das SCR wird im Standardmodell unter dem Grundsatz der Unternehmensfortführung so ermittelt, dass alle quantifizierbaren Risiken, denen ein Versicherer ausgesetzt ist, berücksichtigt werden. Es wird als VaR zu einem Konfidenzniveau von 99,5 Prozent über einen Zeitraum von einem Jahr berechnet. Das SCR ergibt sich grundsätzlich aus den einzelnen Risiken unter Berücksichtigung von risikomindernden Effekten wie latenten Steuern und Diversifikation. Es wird durch die einzelnen Risikomodule der Standardformel - Marktrisiken, Gegenparteausfallrisiken, versicherungstechnische Risiken sowie operationelle Risiken - bestimmt.

Für die aktuelle Berechnung der Solvenzkapitalanforderungen werden keine vereinfachten Berechnungen verwendet.

Für die Ermittlung der versicherungstechnischen Risiken werden gemäß den Anforderungen der Standardformel Rückversicherungsentlastungen bei der Risikobewertung angesetzt, beispielsweise bei den Katastrophenrisiken, und im Gegenzug im Gegenparteausfallrisiko mitberücksichtigt.

Finanzielle Minderungstechniken über Kapitalmarktinstrumente werden angesetzt, sofern die Ansatzkriterien gemäß den Anforderungen für die einzelnen Instrumente erfüllt waren.

Insgesamt ergab sich ein SCR in Höhe von 331.454 Tsd. Euro. Das SCR setzt sich aus der Netto-Basissolvvenzkapitalanforderung in Höhe von 371.803 Tsd. Euro und dem operationellen Risiko (op. Risiko) in Höhe von 31.094 Tsd. Euro zusammen, abzüglich der Risikominderung durch latente Steuern in Höhe von 71.444 Tsd. Euro.

Das SCR erhöht sich im Vergleich zum Vorjahr um 117.636 Tsd. Euro. Haupttreiber hierfür ist der Anstieg des Marktrisikos und des versicherungstechnischen Risikos Schaden/Unfall (vt. Risiko Schaden/Unfall), welcher sich durch den Anstieg des Aktien- und Spreadrisikos und ein höheres NatCat-Risiko für Schaden- und Unfallversicherer ergibt.

Das versicherungstechnische Risiko Schaden/Unfall (vt. Risiko Schaden/Unfall) in Höhe von 264.666 Tsd. Euro ist die größte Risikoposition, gefolgt vom Marktrisiko in Höhe von 162.462 Tsd. Euro.

Das MCR lag zum Stichtag bei 82.863 Tsd. Euro und setzt sich aus einer Mindestkapitalanforderung für das Schaden/Unfall- und für das Lebensversicherungsgeschäft zusammen. Die Berechnung erfolgt auf Basis der Volumenmaße der versicherungstechnischen Rückstellungen, der gebuchten Prämien sowie des riskierten Kapitals.

Das MCR für dieses Unternehmen entspricht 25 Prozent des SCR (gemäß Modellierung im Standardansatz). Der Anstieg des MCR um 10.740 Tsd. Euro gegenüber dem Vorjahr resultiert somit aus dem Anstieg des SCR.

Das Unternehmen besaß zum aktuellen Stichtag folgendes Risikoprofil (in Tsd. Euro):

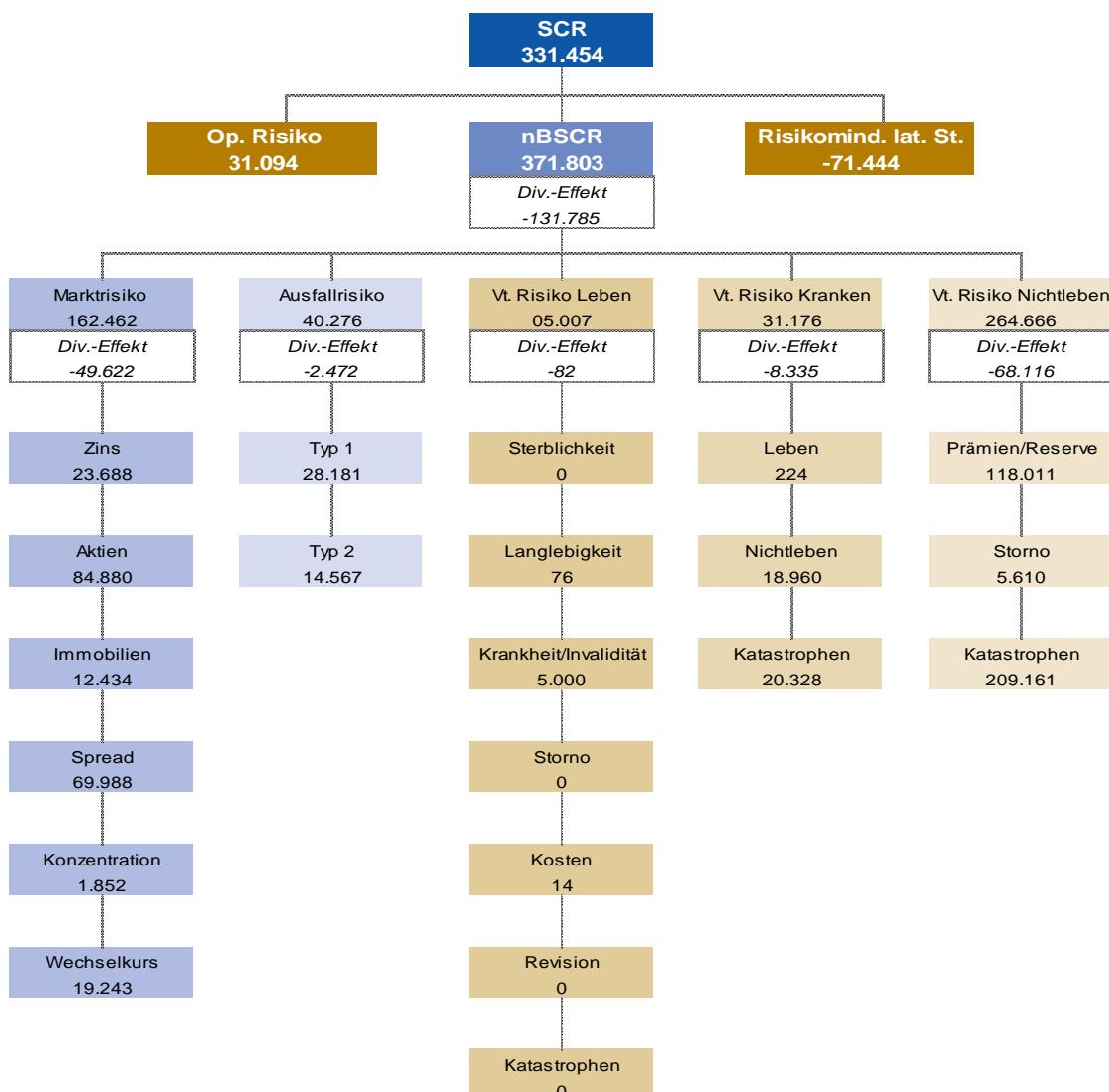

Zum Stichtag lagen ausreichende Eigenmittel zur Bedeckung des Risikokapitals des Unternehmens vor. Die aufsichtsrechtliche Bedeckungsquote des SCR lag bei 132 Prozent, die des MCR bei 530 Prozent.

E.3 Verwendung des durationsbasierten Untermoduls Aktienrisiko bei der Berechnung der Solvenzkapitalanforderung

Die Durationsmethode für das Aktienrisiko wird bei der Berechnung des SCR nicht angewendet.

E.4 Unterschiede zwischen der Standardformel und verwendeten internen Modellen

Ein internes Modell kommt bei dem Unternehmen nicht zur Anwendung.

E.5 Nichteinhaltung der Mindestkapitalanforderung und Nichteinhaltung der Solvenzkapitalanforderung

Eine Nichteinhaltung des MCR oder eine wesentliche Nichteinhaltung der Solvenzkapitalanforderungen lagen im Berichtszeitraum nicht vor.

E.6 Sonstige Angaben

Nach derzeitiger Einschätzung liegen keine berichtspflichtigen sonstigen Informationen vor.

Glossar

Begriff	Erläuterung
Angemessenheitsanalyse	In der Angemessenheitsanalyse im Rahmen des ORSA wird untersucht, ob die Risikoeinschätzungen nach der Standardformel das unternehmensspezifische Risikoprofil angemessen abbilden. Die Analysen können dabei - je nach Abweichungspotenzial - sowohl quantitativ als auch qualitativ erfolgen.
Ausgleichsrücklage	Auch als Reconciliation Reserve bezeichnet. In der Ausgleichsrücklage werden alle verbleibenden ökonomischen Eigenmittel erfasst, welche nicht bereits im Eigenkapital oder im Δ Überschussfonds enthalten sind. Im Wesentlichen sind hier die Δ stillen Reserven/Lasten enthalten, die sich aus der marktorientierten Bewertung nach Solvency II gegenüber der HGB-Bilanz ergeben.
Available Solvency Margin (ASM)	Die ASM bezeichnet die anrechenbaren Eigenmittel. Diese bestehen aus Basiseigenmitteln und ergänzenden Eigenmitteln. Basiseigenmittel setzen sich aus dem Überschuss der Vermögenswerte über die Verbindlichkeiten und den nachrangigen Verbindlichkeiten zusammen. Ergänzende Eigenmittel sind Eigenmittel, die nicht zu den Basiseigenmitteln zählen und die zum Ausgleich von Verlusten eingefordert werden können. Ergänzende Eigenmittel müssen beantragt werden.
Best Estimate (BE)	Auch als bester Schätzwert der Verpflichtungen bezeichnet. Bestandteil der versicherungstechnischen Rückstellungen. Der beste Schätzwert entspricht dem Erwartungswert der zukünftigen Cashflows unter Verwendung der risikofreien Zinsstrukturkurve.
Erwartungswert der Garantien (EWGar)	Teil der versicherungstechnischen Rückstellungen in der Lebensversicherung. Es werden die erreichten Garantieleistungen (ohne Δ Wert der Optionen und Garantien) bewertet. Dabei wird nur der Bestand und nicht das Neugeschäft berücksichtigt. Bereits gutgeschriebene Überschüsse sind enthalten, Δ zukünftige Überschüsse hingegen nicht. Die Bewertung erfolgt, indem die zukünftigen Cashflows projiziert und anschließend mit der risikofreien Zinsstrukturkurve diskontiert werden.
Erwartungswertrückstellung (EWR)	Teil der versicherungstechnischen Rückstellungen in der Krankenversicherung. Die Erwartungswertrückstellung besteht aus den neubewerteten HGB-Alterungsrückstellungen, den zukünftigen Überschussbeteiligungen sowie Sonstigen versicherungstechnischen Rückstellungen. Sie wird mittels des Δ Inflationsneutralen Bewertungsverfahrens (INBV) bestimmt.
Forward Rates	Auch Terminzinssatz genannt. Er bezeichnet einen Zinssatz, der für einen zukünftigen Zeitpunkt gilt. Dabei wird die Verzinsung von einem in der Zukunft liegenden Zeitpunkt t auf den Zeitpunkt t+1 betrachtet.

Fungibilität (Gruppe)	Eine Eigenmittelkomponente einer Gesellschaft ist fungibel, wenn sie beliebige Verluste innerhalb der Gruppe decken kann, egal aus welcher Einheit die Verbindlichkeit resultiert. Fungible Eigenmittel sind nicht zweckgebunden.
Gesamtsolvabilitätsbedarf (GSB)	Im Gegensatz zu den aufsichtsrechtlichen Kapitalanforderungen (λ SCR) entspricht der GSB dem Bedarf an Kapital und anderen Mitteln, die ein Unternehmen nach eigener Auffassung einsetzen muss, um seine Risiken angemessen abzusichern.
Going-Concern-Reserve (Leben)	der Teil der zukünftigen Überschüsse, der unter Annahme des Fortführungsprinzips der Geschäftstätigkeit auf die zukünftigen Versicherungsnehmer übertragen wird
Inflationsneutrales Bewertungsverfahren (INBV)	Bewertungsverfahren zur Ermittlung der Solvenzkapitalanforderung für das versicherungstechnische Risiko Kranken nach Art der Leben. Das Verfahren wurde im Rahmen einer Arbeitsgruppe des Verbands der privaten Krankenversicherer in Abstimmung mit der BaFin entwickelt und wird den Spezifika der deutschen Krankenversicherung (insbes. der Beitragsanpassungsklausel [BAP]) gerecht. Inflationsneutral bedeutet, dass zukünftig durch Inflation steigende Leistungen durch anzupassende steigende Prämien ausgeglichen und somit nicht berücksichtigt werden.
Kappung der Eigenmittel (Gruppe)	Bei der Ermittlung des vorhandenen Risikokapitals erfolgt auf Gruppenebene eine Anpassung bei den beschränkt transferierbaren Eigenmitteln. Bei diesen können einige Bestandteile nicht als Eigenmittel angerechnet werden. Dazu zählen zum einen Eigenmittel, die λ Minderheitenanteilen zuzurechnen sind. Zum anderen werden Eigenmittel aus λ Überschussfonds und Schwankungsrückstellungen nicht vollumfänglich angerechnet, um zu vermeiden, dass Mittel, die einem bestimmten Kollektiv eines Tochterunternehmens gehören, zu Quersubventionen innerhalb der Gruppe herangezogen werden.
Latente Steuern	Bei den latenten Steuern nach Solvency II handelt es sich um eine rechnerische Größe. Sie werden zum Ausgleich von temporären Differenzen zwischen den in der Steuerbilanz und der Solvabilitätsübersicht angesetzten Werten der Aktiva und Passiva gebildet. Dabei werden aktive und passive latente Steuern unterschieden: Aktive latente Steuern sind Steueransprüche, die entstehen, wenn ein Ertrag in der Solvency II-Bilanz später als in der Steuerbilanz oder ein Aufwand in der Solvency II-Bilanz früher als in der Steuerbilanz berücksichtigt wird Passive latente Steuern sind Steuerverbindlichkeiten, die entstehen, wenn ein Ertrag in der Solvency II-Bilanz früher als in der Steuerbilanz oder ein Aufwand in der Solvency II-Bilanz später als in der Steuerbilanz berücksichtigt wird Die risikomindernde Wirkung des Bilanzpostens latente Steuern gemäß Solvabilität II beruht darauf, dass im Verlustfall passive

	<p>latente Steuern möglicherweise gesenkt oder aktive latente Steuern erhöht werden können.</p> <p>Die Berücksichtigung aktiver latenter Steuern setzt deren \uparrowWerthaltigkeit voraus.</p>
Line of Business (LoB)	Als Line of Business werden unter Solvency II die Geschäftsfelder bezeichnet. Nach diesen müssen die versicherungstechnischen Verpflichtungen unterteilt werden.
Long-Term-Guarantee-Maßnahme (LTG-Maßnahme)	Hierbei handelt es sich um Instrumente, die den Übergang von Solvency I auf Solvency II für langlaufende Versicherungsverpflichtungen erleichtern. Solche Maßnahmen sind die Matching-Anpassung an die maßgeblich risikofreie Zinskurve (für Deutschland nicht relevant), das \uparrow Volatility Adjustment (VA) und die Übergangmaßnahmen \uparrow Rückstellungstransitional und Zinstransitional. Sämtliche Maßnahmen müssen vor Anwendung bei der BaFin beantragt werden.
Minderheitenanteil (Gruppe)	der Anteil, den der Mutterkonzern an dem Tochterunternehmen nicht hält
Minimum Capital Requirement (MCR)	Das MCR beschreibt die Mindestkapitalanforderung, die ein Unternehmen stellen muss, um über den Zeitraum eines Jahres mit einer Wahrscheinlichkeit von 85 Prozent alle Verpflichtungen aus der laufenden und der in den folgenden zwölf Monaten erwarteten Geschäftstätigkeit erfüllen zu können. Sinkt die Eigenmittelausstattung eines Unternehmens unter das \uparrow SCR oder sogar unter das MCR, führt dies zu Eingriffen der Aufsicht. Die Interventionsmöglichkeiten der Aufsichtsbehörden sind umso gravierender, je stärker das erforderliche Solvenzkapital unterschritten wird.
Reversestress	Stresstests, bei denen diejenigen Szenarien identifiziert und analysiert werden, unter denen das Geschäftsmodell des Unternehmens nicht mehr tragfähig wäre. In der Regel werden die Szenarien gesucht, die zu einer Solvabilitätsquote gerade unter 100 Prozent führen.
Risikomarge	Bestandteil der versicherungstechnischen Rückstellungen unter Solvency II. Die Risikomarge ist ein Zuschlag in Höhe der Kosten, die durch die Bereitstellung der zur Bedeckung der Risiken erforderlichen Eigenmittel verursacht werden (Kapitalkostenansatz). Anders formuliert ist die Risikomarge der Betrag, den man einem potenziellen Käufer des Versicherungsunternehmens zusätzlichen zu den versicherungstechnischen Verpflichtungen zahlen müsste, damit dieser auch die Kapitalkosten abdecken kann.
Rückstellungstransitional	\uparrow LTG-Maßnahme für eine ab dem 01 Januar 2016 begonnene 16-jährige Übergangsfrist bis zur vollständigen Einhaltung der „harten“ Solvency II-Anforderungen: Für Teilbestände, die vor 2016 abgeschlossen wurden, kann bei der Rückstellungsbewertung schrittweise (verteilt über 16 Jahre) ein Übergang von Solvency I (=HGB) zu Solvency II erfolgen. Dabei

	<p>werden die nach Solvency II berechneten versicherungstechnischen Rückstellungen um den Differenzbetrag zur Solvency I-Rückstellung reduziert. Dieser muss ab 2017 jedes Jahr um 1/16 abgebaut werden.</p> <p>Die Rückstellungen sind somit in der Regel niedriger, die Eigenmittel höher.</p>
Signifikanz (auf aggregierter Ebene)	<p>Im Rahmen der Ermittlung des ΔGesamtsolvabilitätsbedarfs wird geprüft, ob dieser signifikant vom ΔSCR abweicht. Laut BaFin gilt eine Abweichung in diesem Zusammenhang bei einer Höhe von 10 Prozent <i>als in der Regel signifikant</i> und bei einer Höhe von 15 Prozent <i>als unwiderlegbar signifikant</i>. Sofern eine signifikante Abweichung nach oben vorliegt (d. h. GSB ist größer als SCR), werden alle weiteren Berechnungen im ORSA zu Stressen und Projektionen auf Basis des GSB durchgeführt. In allen anderen Fällen gilt die Einschätzung der Standardformel als angemessen und dient daher als Grundlage für alle weiteren Berechnungen.</p>
Signifikanz (auf Einzelrisikoebene)	<p>Im Rahmen der ΔAngemessenheitsanalyse werden all diejenigen Risiken quantitativ untersucht, deren Risikohöhe nach interner Einschätzung potenziell signifikant von der Risikohöhe nach Standardformel abweicht. Eine signifikante Abweichung in diesem Zusammenhang liegt vor, sofern die geschätzte Divergenz über der unternehmensspezifischen Wesentlichkeitsgrenze liegt (1 Prozent der Bruttobeiträge) und gleichzeitig eine Veränderung des ΔSCR von mindestens 5 Prozent zu erwarten ist.</p>
Solvency Capital Requirement (SCR)	<p>Das SCR beschreibt die Solvenzkapitalanforderung, die ein Unternehmen stellen muss, um über den Zeitraum eines Jahres mit einer Wahrscheinlichkeit von 99,5 Prozent alle Verpflichtungen aus der laufenden und der in den folgenden zwölf Monaten erwarteten Geschäftstätigkeit erfüllen zu können.</p>
Stille Reserven Aktiva	<p>Als aktive stille Reserve wird die positive Differenz zwischen der marktwertorientierten Bewertung nach Solvency II und der HGB-Bilanzierung auf der Aktivseite bezeichnet.</p>
Stille Reserven Passiva	<p>Als passive stille Reserve oder auch stille Last wird die positive Differenz zwischen der marktwertorientierten Bewertung nach Solvency II und der HGB-Bilanzierung auf der Passivseite bezeichnet.</p>
Tieringklassen	<p>Qualitätsklassen zur Einteilung der verfügbaren Eigenmittel, die die Anrechenbarkeit verschiedener Eigenmittelarten regelt.</p> <p>Tieringklasse 1: Basiseigenmittel, die die Merkmale der „ständigen Verfügbarkeit“ und der „Nachrangigkeit“ aufweisen (z. B. Gesellschaftskapital, Überschussfonds, Ausgleichsreserve)</p> <p>Tieringklasse 2: Eigenmittel, die das Merkmal der „ständigen Verfügbarkeit“ nur weitgehend erfüllen (z. B. nachrangige Verbindlichkeiten, ergänzende Eigenmittel)</p> <p>Tieringklasse 3: Eigenmittel, die nicht der Tieringklasse 1 oder 2 zugeordnet werden können</p>

Transferierbarkeit (Gruppe)	Transferierbarkeit bedeutet, dass Eigenmittel innerhalb der Gruppe von einer Gesellschaft auf eine andere Gesellschaft übertragen werden können, d. h. physisch einer anderen Gesellschaft zur Verfügung gestellt werden. Der Transfer führt zur Erhöhung beziehungsweise Reduktion der Eigenmittel der jeweiligen Solo-Gesellschaft, ohne dass sich die Gruppeneigenmittel ändern. Transaktionszeit und -kosten können die Transferierbarkeit wesentlich einschränken.
Überschussfonds (Kranken)	Der Überschussfonds bezeichnet akkumulierte Gewinne, die noch nicht zur Ausschüttung an die Versicherungsnehmer und Anspruchsberechtigten deklariert wurden. Er bildet einen Bestandteil der Eigenmittel nach Solvency II. Hierbei werden in der Krankenversicherung 80 Prozent des nicht festgelegten Teils der Rückstellung für Beitragsrückerstattung (RfB) unter Solvency II als Eigenmittel anerkannt.
Überschussfonds (Leben)	Der Überschussfonds bezeichnet akkumulierte Gewinne, die noch nicht zur Ausschüttung an die Versicherungsnehmer und Anspruchsberechtigten deklariert wurden. Er bildet einen Bestandteil der Eigenmittel nach Solvency II. Der eigenmittelfähige Teil des Überschussfonds in der Lebensversicherung ergibt sich aus dem Barwert der zum Stichtag der Berechnung vorhandenen, nicht festgelegten handelsrechtlichen Rückstellung für Beitragsrückerstattung (RfB), deren Mittel tatsächlich zur Deckung von Verlusten zur Verfügung stehen. Hintergrund für die Eigenmittelfähigkeit von Teilen der handelsrechtlichen RfB ist, dass diese Teile unter den in § 140 VAG genannten Voraussetzungen in Ausnahmefällen und mit Zustimmung der Aufsichtsbehörde im Interesse der Versicherten herangezogen werden können.
Ultimate Forward Rate (UFR)	Langfristig gültiger Zinssatz („Zielzinssatz“) in Höhe von 4,2 Prozent. Er ergibt sich aus der Summe des langfristigen Wirtschaftswachstumsziels (2,2 Prozent) und des langfristigen Inflationsziels der EZB (2 Prozent) im Euroraum.
Volatility Adjustment (VA)	Auch Volatilitätsanpassung genannt. Das VA ist eine der LTG-Maßnahmen und dient der Abfederung von Verwerfungen am Kapitalmarkt, die durch übermäßige Spreads verursacht werden. Es entspricht einer Parallelverschiebung der Zinskurve im liquiden Bereich (20 Jahre). Die Höhe leitet sich aus dem Unterschied zwischen risikofreien Zinsen und den um Ausfall bereinigten Zinsen auf Staats- und Unternehmensanleihen (Referenzportfolio) ab.
Wert der Optionen und Garantien	Auch VN-Optionen und Finanzgarantien. Die Versicherungsnehmer haben in der Regel vertraglich die Optionen auf Rückkauf und Kapitalwahl (bei Rentenversicherungen), daneben sind feste Leistungen unabhängig von der künftigen Kapitalmarktentwicklung garantiert. Mit dem Wert der Optionen und Garantien werden die möglichen Kosten bestimmt, die in einem unsicheren zukünftigen Marktumfeld (mögliche Abweichung vom im Mittel erwarteten

	Best-Estimate-Pfad) aufgrund der Nichterwirtschaftung der Garantiezinsen oder eines veränderten Versicherungsverhaltens durch das Versicherungsunternehmen zu tragen sind.
Werthaltigkeitsnachweis	Nachweis zur Ansetzbarkeit von aktiven / latenten Steuern. Diese dürfen nur gebildet werden, sofern die angenommene Verrechnung mit zukünftigen Gewinnen oder der angenommene Verlustvortrag realistisch erscheinen und dies gegenüber der Aufsicht auch nachgewiesen werden kann.
Wesentlichkeit	Der Begriff „wesentlich“ im Zusammenhang mit Risiken wird synonym zu „materiell“ verwendet. Risiken werden als wesentlich angesehen, sobald ihre Höhe über 1 Prozent der Bruttobeiträge zum aktuellen Stichtag des jeweiligen Unternehmens liegt. In das Risk Ranking finden alle wesentlichen Risiken und alle Risiken, die knapp unter dieser Wesentlichkeitsgrenze liegen, Eingang. Auf diese Weise werden auch Risiken, die möglicherweise in der Zukunft ansteigen, berücksichtigt.
Zukünftige Überschussbeteiligung (ZÜB)	Die ZÜB ist Teil der versicherungstechnischen Rückstellungen. Durch diese werden die zukünftigen Anteile der Versicherungsnehmer an den Überschüssen in die Projektion der Zahlungsströme miteinbezogen. Die ZÜB hat zudem eine risikomindernde Wirkung, da bei den Schockereignissen der SCR-Berechnung angenommen werden darf, dass die Überschüsse in diesem Fall abgesenkt bzw. geringere Überschüsse entstehen würden. Der Versicherungsnehmer trägt also einen Teil des Risikos.

Anhang

S.02.01.02

Bilanz

	Solvabilität-II-Wert	
Vermögenswerte	C0010	
Immaterielle Vermögenswerte	R0030	0
Latente Steueransprüche	R0040	0
Überschuss bei den Altersversorgungsleistungen	R0050	0
Immobilien, Sachanlagen und Vorräte für den Eigenbedarf	R0060	
Anlagen (außer Vermögenswerten für indexgebundene und fondsgebundene Verträge)	R0070	915.864
Immobilien (außer zur Eigennutzung)	R0080	
Anteile an verbundenen Unternehmen, einschließlich Beteiligungen	R0090	99.106
Aktien	R0100	
Aktien – notiert	R0110	
Aktien – nicht notiert	R0120	
Anleihen	R0130	321.046
Staatsanleihen	R0140	55.897
Unternehmensanleihen	R0150	203.161
Strukturierte Schuldtitel	R0160	61.988
Besicherte Wertpapiere	R0170	
Organismen für gemeinsame Anlagen	R0180	495.712
Derivate	R0190	
Einlagen außer Zahlungsmitteläquivalenten	R0200	
Sonstige Anlagen	R0210	
Vermögenswerte für index- und fondsgebundene Verträge	R0220	
Darlehen und Hypotheken	R0230	
Policendarlehen	R0240	
Darlehen und Hypotheken an Privatpersonen	R0250	
Sonstige Darlehen und Hypotheken	R0260	
Einforderbare Beträge aus Rückversicherungsverträgen von:	R0270	775.780
Nichtlebensversicherungen und nach Art der Nichtlebensversicherung betriebenen Krankenversicherungen	R0280	659.772
Nichtlebensversicherungen außer Krankenversicherungen nach Art der Nichtlebensversicherung betriebenen Krankenversicherungen	R0290	658.959
Krankenversicherungen	R0300	813
Lebensversicherungen und nach Art der Lebensversicherung betriebenen Krankenversicherungen außer Krankenversicherungen und fonds- und indexgebundenen Versicherungen	R0310	116.008
nach Art der Lebensversicherung betriebenen Krankenversicherungen	R0320	40.117
Lebensversicherungen außer Krankenversicherungen und fonds- und indexgebundenen Versicherungen	R0330	75.890
Lebensversicherungen, fonds- und indexgebunden	R0340	
Depotforderungen	R0350	97.111
Forderungen gegenüber Versicherungen und Vermittlern	R0360	0
Forderungen gegenüber Rückversicherern	R0370	0
Forderungen (Handel, nicht Versicherung)	R0380	8.811
Eigene Anteile (direkt gehalten)	R0390	0
In Bezug auf Eigenmittelbestandteile fällige Beträge oder ursprünglich eingeforderte, aber noch nicht eingezahlte Mittel	R0400	
Zahlungsmittel und Zahlungsmitteläquivalente	R0410	3.126
Sonstige nicht an anderer Stelle ausgewiesene Vermögenswerte	R0420	0
Vermögenswerte insgesamt	R0500	1.800.692

	Solvabilität-II-Wert	
Verbindlichkeiten	C0010	
Versicherungstechnische Rückstellungen – Nichtlebensversicherung	R0510	1.087.385
Versicherungstechnische Rückstellungen – Nichtlebensversicherung (außer Krankenversicherung)	R0520	1.023.128
Versicherungstechnische Rückstellungen als Ganzes berechnet	R0530	72.054
Bester Schätzwert	R0540	888.503
Risikomarge	R0550	62.572
Versicherungstechnische Rückstellungen – Krankenversicherung (nach Art der Nichtlebensversicherung)	R0560	64.257
Versicherungstechnische Rückstellungen als Ganzes berechnet	R0570	536
Bester Schätzwert	R0580	56.937
Risikomarge	R0590	6.784
Versicherungstechnische Rückstellungen – Lebensversicherung (außer fonds- und indexgebundenen Versicherungen)	R0600	124.459
Versicherungstechnische Rückstellungen – Krankenversicherung (nach Art der Lebensversicherung)	R0610	44.318
Versicherungstechnische Rückstellungen als Ganzes berechnet	R0620	4.383
Bester Schätzwert	R0630	39.594
Risikomarge	R0640	341
Versicherungstechnische Rückstellungen – Lebensversicherung (außer Krankenversicherungen und fonds- und indexgebundenen Versicherungen)	R0650	80.141
Versicherungstechnische Rückstellungen als Ganzes berechnet	R0660	8.333
Bester Schätzwert	R0670	70.653
Risikomarge	R0680	1.154
Versicherungstechnische Rückstellungen – fonds- und indexgebundene Versicherungen	R0690	0
Versicherungstechnische Rückstellungen als Ganzes berechnet	R0700	
Bester Schätzwert	R0710	0
Risikomarge	R0720	0
Eventualverbindlichkeiten	R0740	0
Andere Rückstellungen als versicherungstechnische Rückstellungen	R0750	13.507
Rentenzahlungsverpflichtungen	R0760	0
Depotverbindlichkeiten	R0770	94.839
Latente Steuerschulden	R0780	40.577
Derivate	R0790	
Verbindlichkeiten gegenüber Kreditinstituten	R0800	
Finanzielle Verbindlichkeiten außer Verbindlichkeiten gegenüber Kreditinstituten	R0810	
Verbindlichkeiten gegenüber Versicherungen und Vermittlern	R0820	0
Verbindlichkeiten gegenüber Rückversicherern	R0830	0
Verbindlichkeiten (Handel, nicht Versicherung)	R0840	811
Nachrangige Verbindlichkeiten	R0850	0
Nicht in den Basiseigenmitteln aufgeführte nachrangige Verbindlichkeiten	R0860	0
In den Basiseigenmitteln aufgeführte nachrangige Verbindlichkeiten	R0870	0
Sonstige nicht an anderer Stelle ausgewiesene Verbindlichkeiten	R0880	0
Verbindlichkeiten insgesamt	R0900	1.361.578
Überschuss der Vermögenswerte über die Verbindlichkeiten	R1000	439.114

S.05.01.02

Prämien, Forderungen und Aufwendungen nach Geschäftsbereichen

		Geschäftsbereich für: Nichtlebensversicherungs- und Rückversicherungsverpflichtungen (Direktversicherungsgeschäft und in Rückdeckung übernommenes proportionales Geschäft)								
		Krankheitsko- stenversiche- rung	Einkommens- ersatzversi- cherung	Arbeitsunfall- versicherung	Kraftfahrzeug- haftpflicht- versicherung	Sonstige Kraftfahrtversi- cherung	See-, Luftfahrt- und Transportversi- cherung	Feuer- und andere Sachversiche- rungen	Allgemeine Haftpflichtver- sicherung	Kredit- und Kautionsversi- cherung
		C0010	C0020	C0030	C0040	C0050	C0060	C0070	C0080	C0090
Gebuchte Prämien										
Brutto – Direktversicherungsgeschäft	R0110	0	0		0	0	0	0	0	0
Brutto – in Rückdeckung übernommenes proportionales Geschäft	R0120	89.439	8.298		50.825	34.329	1.932	334.007	29.289	1.475
Brutto – in Rückdeckung übernommenes nichtproportionales Geschäft	R0130									
Anteil der Rückversicherer	R0140	8.041	680		5.303	119	367	112.404	4.408	809
Netto	R0200	81.398	7.618		45.522	34.210	1.566	221.603	24.882	666
Verdiente Prämien										
Brutto – Direktversicherungsgeschäft	R0210	0	0		0	0	0	0	0	0
Brutto – in Rückdeckung übernommenes proportionales Geschäft	R0220	77.537	8.657		50.443	33.450	1.989	336.907	30.387	1.467
Brutto – in Rückdeckung übernommenes nichtproportionales Geschäft	R0230									
Anteil der Rückversicherer	R0240	8.015	725		5.346	119	367	113.696	4.502	809
Netto	R0300	69.521	7.932		45.097	33.331	1.622	223.211	25.885	658
Aufwendungen für Versicherungsfälle										
Brutto – Direktversicherungsgeschäft	R0310	0	0		0	0	0	0	0	0
Brutto – in Rückdeckung übernommenes proportionales Geschäft	R0320	45.840	8.637		78.599	28.423	1.129	201.047	19.159	309
Brutto – in Rückdeckung übernommenes nichtproportionales Geschäft	R0330									
Anteil der Rückversicherer	R0340	7.350	326		3.628	0	225	67.852	591	2
Netto	R0400	38.490	8.311		74.971	28.423	905	133.195	18.568	307
Veränderung sonstiger versicherungstechnischer Rückstellungen										
Brutto – Direktversicherungsgeschäft	R0410	0	0		0	0	0	0	0	0
Brutto – in Rückdeckung übernommenes proportionales Geschäft	R0420	14	0		0	0	0	17	0	-74
Brutto – in Rückdeckung übernommenes nichtproportionales Geschäft	R0430									
Anteil der Rückversicherer	R0440	0	0		0	0	0	0	0	0
Netto	R0500	14	0		0	0	0	17	0	-74
Angefallene Aufwendungen	R0550	32.997	5.489		11.907	6.241	724	67.161	13.134	219
Sonstige Aufwendungen	R1200									
Gesamtaufwendungen	R1300									

	Geschäftsbereich für: Nichtlebensversicherungs- und Rückversicherungsverpflichtungen (Direktversicherungsgeschäft und in Rückdeckung übernommenes proportionales Geschäft)			Geschäftsbereich für: in Rückdeckung übernommenes nichtproportionales Geschäft				Gesamt
	Rechtsschutz- versicherung	Beistand	Verschiedene finanzielle Verluste	Krankheit	Unfall	See, Luftfahrt und Transport	Sach	
	C0100	C0110	C0120	C0130	C0140	C0150	C0160	C0200
Gebuchte Prämien								
Brutto – Direktversicherungsgeschäft R0110	0	0						0
Brutto – in Rückdeckung übernommenes proportionales Geschäft R0120	0	455						550.049
Brutto – in Rückdeckung übernommenes nichtproportionales Geschäft R0130				11.425	38.561	30	72.172	122.188
Anteil der Rückversicherer R0140	0	0		4.934	24.909	3	61.825	223.801
Netto R0200	0	455		6.492	13.652	27	10.347	448.436
Verdiente Prämien								
Brutto – Direktversicherungsgeschäft R0210	0	0						0
Brutto – in Rückdeckung übernommenes proportionales Geschäft R0220	0	445						541.282
Brutto – in Rückdeckung übernommenes nichtproportionales Geschäft R0230				11.425	38.509	30	72.128	122.092
Anteil der Rückversicherer R0240	0	0		4.934	24.857	3	61.564	224.936
Netto R0300	0	445		6.492	13.652	27	10.564	438.438
Aufwendungen für Versicherungsfälle								
Brutto – Direktversicherungsgeschäft R0310	0	0						0
Brutto – in Rückdeckung übernommenes proportionales Geschäft R0320	0	257						383.400
Brutto – in Rückdeckung übernommenes nichtproportionales Geschäft R0330				7.024	19.167	810	138.556	165.557
Anteil der Rückversicherer R0340	0	0		6.767	18.176	1.343	126.776	233.035
Netto R0400	0	257		257	991	-533	11.779	315.921
Veränderung sonstiger versicherungstechnischer Rückstellungen								
Brutto – Direktversicherungsgeschäft R0410	0	0						0
Brutto – in Rückdeckung übernommenes proportionales Geschäft R0420	0	0						-43
Brutto – in Rückdeckung übernommenes nichtproportionales Geschäft R0430				0	0	0	0	0
Anteil der Rückversicherer R0440	0	0		0	0	0	5.401	5.401
Netto R0500	0	0		0	0	0	-5.401	-5.444
Angefallene Aufwendungen R0550	0	121		74	62	4	146	138.280
Sonstige Aufwendungen R1200								600
Gesamtaufwendungen R1300								138.879

	Geschäftsbereich für: Lebensversicherungsverpflichtungen						Lebensrückversicherungsverpflichtungen		Gesamt
	Krankenversicherung	Versicherung mit Überschussbeteiligung	Index- und fondsgebundene Versicherung	Sonstige Lebensversicherung	Renten aus Nichtlebensversicherungsverträgen und im Zusammenhang mit Krankenversicherungsverpflichtungen (mit Ausnahme von Krankenversicherungsverpflichtungen)	Renten aus Nichtlebensversicherungsverträgen und im Zusammenhang mit anderen Versicherungsverpflichtungen (mit Ausnahme von Krankenversicherungsverpflichtungen)	Krankenrückversicherung	Lebensrückversicherung	
	C0210	C0220	C0230	C0240	C0250	C0260	C0270	C0280	C0300
Gebuchte Prämien									
Brutto	R1410						16.496	6.277	22.774
Anteil der Rückversicherer	R1420						16.296	3.309	19.604
Netto	R1500						201	2.969	3.169
Verdiente Prämien									
Brutto	R1510						16.496	6.277	22.774
Anteil der Rückversicherer	R1520						16.296	3.309	19.604
Netto	R1600						201	2.969	3.169
Aufwendungen für Versicherungsfälle									
Brutto	R1610						605	1.222	1.826
Anteil der Rückversicherer	R1620						-566	-804	-1.369
Netto	R1700						1.170	2.025	3.195
Veränderung sonstiger versicherungstechnischer Rückstellungen									
Brutto - Direktes Geschäft und übernommene Rückversicherung	R1710						282	55	337
Anteil der Rückversicherer	R1720						-282	0	-282
Netto	R1800						564	55	619
Angefallene Aufwendungen	R1900						64	1.614	1.679
Sonstige Aufwendungen	R2500								7
Gesamtaufwendungen	R2600								1.686

S.12.01.02
 Versicherungstechnische Rückstellungen in der Lebensversicherung und in der nach Art der Lebensversicherung betriebenen Krankenversicherung

	Versicherung mit Überschussbeteiligung	Index- und fondsgebundene Versicherung			Sonstige Lebensversicherung			Renten aus Nichtlebensversicherungsverträgen und im Zusammenhang mit anderen Versicherungsverpflichtungen (mit Ausnahme von Krankenversicherungsverpflichtungen)	In Rückdeckung übernommenes Geschäft	Gesamt (Lebensversicherung außer Krankenversicherung, einschl. fondsgebundenes Geschäft)
		C0030	Verträge ohne Optionen und Garantien C0040	Verträge mit Optionen oder Garantien C0050	C0060	Verträge ohne Optionen und Garantien C0070	Verträge mit Optionen oder Garantien C0080			
	C0020	C0030	C0040	C0050	C0060	C0070	C0080	C0090	C0100	C0150
Versicherungstechnische Rückstellungen als Ganzes berechnet	R0010								8.333	8.333
Gesamthöhe der einforderbaren Beträge aus Rückversicherungsverträgen/gegenüber Zweckgesellschaften und Finanzrückversicherungen nach der Anpassung für erwartete Verluste aufgrund von Gegenparteausfällen bei versicherungstechnischen Rückstellungen als Ganzes berechnet	R0020								8.718	8.718
Versicherungstechnische Rückstellungen berechnet als Summe aus bestem Schätzwert und Risikomarge										
Bester Schätzwert										
Bester Schätzwert (brutto)	R0030								70.653	70.653
Gesamthöhe der einforderbaren Beträge aus Rückversicherungsverträgen/gegenüber Zweckgesellschaften und Finanzrückversicherungen nach der Anpassung für erwartete Verluste aufgrund von Gegenparteausfällen	R0080								67.172	67.172
Bester Schätzwert abzüglich der einforderbaren Beträge aus Rückversicherungsverträgen/gegenüber Zweckgesellschaften und Finanzrückversicherungen – gesamt	R0090								3.481	3.481
Risikomarge	R0100								1.154	1.154
Betrag bei Anwendung der Übergangsmaßnahme bei versicherungstechnischen Rückstellungen										
Versicherungstechnische Rückstellungen als Ganzes berechnet	R0110									
Bester Schätzwert	R0120									
Risikomarge	R0130									
Versicherungstechnische Rückstellungen – gesamt	R0200								80.141	80.141

	Krankenversicherung (Direktversicherungsgeschäft)			Renten aus Nichtlebensver- sicherungsver- trägen und im Zusammenhang mit Krankenver- sicherungspf- lichtungen	Krankenrückver- sicherung (in Rückdeckung übernommenes Geschäft)	Gesamt (Krankenversiche- rung nach Art der Lebensversiche- rung)
	Verträge ohne Optionen und Garantien	Verträge mit Optionen oder Garantien				
	C0160	C0170	C0180	C0190	C0200	C0210
Versicherungstechnische Rückstellungen als Ganzes berechnet R0010					4.383	4.383
Gesamthöhe der einforderbaren Beträge aus Rückversicherungsverträgen/gegenüber Zweckgesellschaften und Finanzrückversicherungen nach der Anpassung für erwartete Verluste aufgrund von Gegenparteiausfällen bei versicherungstechnischen Rückstellungen als Ganzes berechnet						
					4.586	4.586
Versicherungstechnische Rückstellungen berechnet als Summe aus bestem Schätzwert und Risikomarge						
Bester Schätzwert						
Bester Schätzwert (brutto) R0030					39.594	39.594
Gesamthöhe der einforderbaren Beträge aus Rückversicherungsverträgen/gegenüber Zweckgesellschaften und Finanzrückversicherungen nach der Anpassung für erwartete Verluste aufgrund von Gegenparteiausfällen						
Bester Schätzwert abzüglich der einforderbaren Beträge aus Rückversicherungsverträgen/gegenüber Zweckgesellschaften und Finanzrückversicherungen – gesamt					35.532	35.532
					4.062	4.062
Risikomarge R0100					341	341
Betrag bei Anwendung der Übergangsmaßnahme bei versicherungstechnischen Rückstellungen						
Versicherungstechnische Rückstellungen als Ganzes berechnet						
Bester Schätzwert						
Risikomarge						
Versicherungstechnische Rückstellungen – gesamt R0200					44.318	44.318

S.17.01.02

**Versicherungstechnische
 Rückstellungen –Nichtlebensversicherung**

		Direktversicherungsgeschäft und in Rückdeckung übernommenes proportionales Geschäft								
		Krankheitskostenversicherung	Einkommensersatzversicherung	Arbeitsunfallversicherung	Kraftfahrzeughaftpflichtversicherung	Sonstige Kraftfahrtversicherung	See-, Luftfahrt- und Transportversicherung	Feuer- und andere Sachversicherungen	Allgemeine Haftpflichtversicherung	Kredit- und Kautionsversicherung
		C0020	C0030	C0040	C0050	C0060	C0070	C0080	C0090	C0100
Versicherungstechnische Rückstellungen als Ganzes berechnet	R0010	0	81		2.233	11	45	21.841	1.615	0
Gesamthöhe der einforderbaren Beträge aus Rückversicherungsverträgen/gegenüber Zweckgesellschaften und Finanzrückversicherungen nach der Anpassung für erwartete Verluste aufgrund von Gegenparteiausfällen bei versicherungstechnischen Rückstellungen als Ganzes berechnet	R0050	0	85		2.336	11	47	22.849	1.690	0
Versicherungstechnische Rückstellungen berechnet als Summe aus bestem Schätzwert und Risikomarge										
Bester Schätzwert										
Prämienrückstellungen										
Brutto	R0060	27.009	1.584		17.108	11.782	1.679	56.042	22.844	2.491
Gesamthöhe der einforderbaren Beträge aus Rückversicherungen/gegenüber Zweckgesellschaften und Finanzrückversicherungen nach der Anpassung für erwartete Verluste aufgrund von Gegenparteiausfällen	R0140	1.840	-566		1.283	1.438	962	6	12.238	2.868
Bester Schätzwert (netto) für Prämienrückstellungen	R0150	25.169	2.149		15.825	10.344	717	56.035	10.606	-377
Schadenrückstellungen										
Brutto	R0160	17.546	10.550		68.291	2.671	1.218	226.958	66.291	756
Gesamthöhe der einforderbaren Beträge aus Rückversicherungen/gegenüber Zweckgesellschaften und Finanzrückversicherungen nach der Anpassung für erwartete Verluste aufgrund von Gegenparteiausfällen	R0240	0	655		18.041	86	365	177.178	13.050	-1

Bester Schätzwert (netto) für Schadenrückstellungen	R0250	17.546	9.894		50.250	2.585	853	49.780	53.241	757
Bester Schätzwert gesamt – brutto	R0260	44.555	12.133		85.399	14.453	2.897	282.999	89.135	3.247
Bester Schätzwert gesamt – netto	R0270	42.716	12.043		66.074	12.929	1.570	105.815	63.847	380
Risikomarge	R0280	4.786	1.717		4.461	4.482	568	39.794	4.940	164
Betrag bei Anwendung der Übergangsmaßnahme bei versicherungstechnischen Rückstellungen										
Versicherungstechnische Rückstellungen als Ganzes berechnet	R0290									
Bester Schätzwert	R0300									
Risikomarge	R0310									
Direktversicherungsgeschäft und in Rückdeckung übernommenes proportionales Geschäft										
		Krankheitskostenversicherung	Einkommensersatzversicherung	Arbeitsunfallversicherung	Kraftfahrzeughaftpflichtversicherung	Sonstige Kraftfahrtversicherung	See-, Luftfahrt- und Transportversicherung	Feuer- und andere Sachversicherungen	Allgemeine Haftpflichtversicherung	Kredit- und Kautionsversicherung
		C0020	C0030	C0040	C0050	C0060	C0070	C0080	C0090	C0100
Versicherungstechnische Rückstellungen – gesamt										
Versicherungstechnische Rückstellungen – gesamt	R0320	49.342	13.931		92.092	18.946	3.510	344.634	95.691	3.411
Einforderbare Beträge aus Rückversicherungen/gegenüber Zweckgesellschaften und Finanzrückversicherungen nach der Anpassung für erwartete Verluste aufgrund von	R0330	1.840	174		21.660	1.535	1.374	200.033	26.978	2.867
Versicherungstechnische Rückstellungen abzüglich der einforderbaren Beträge aus Rückversicherungen/gegenüber Zweckgesellschaften und Finanzrückversicherungen – gesamt	R0340	47.502	13.756		70.432	17.411	2.136	144.601	68.713	544

		Direktversicherungsgeschäft und in Rückdeckung übernommenes proportionales Geschäft			In Rückdeckung übernommenes nichtproportionales Geschäft				Nichtlebensversicherungsverpflichtungen gesamt
		Rechtsschutzversicherung	Beistand	Verschiedene finanzielle Verluste	Nichtproportionale Krankenrückversicherung	Nichtproportionale Unfallrückversicherung	Nichtproportionale See-, Luftfahrt- und Transportrückversicherung	Nichtproportionale Sachrückversicherung	
		C0110	C0120	C0130	C0140	C0150	C0160	C0170	C0180
Versicherungstechnische Rückstellungen als Ganzes berechnet	R0010	0	-2		455	35.808	0	10.503	72.590
Gesamthöhe der einforderbaren Beträge aus Rückversicherungsverträgen/gegenüber Zweckgesellschaften und Finanzrückversicherungen nach der Anpassung für erwartete Verluste aufgrund von Gegenparteiausfällen bei versicherungstechnischen Rückstellungen als Ganzes berechnet	R0050	0	-2		476	37.461	0	10.988	75.940
Versicherungstechnische Rückstellungen berechnet als Summe aus bestem Schätzwert und Risikomarge									
Bester Schätzwert									
Prämienrückstellungen									
Brutto	R0060	0	81		-4.864	-11.513	22	-20.136	104.128
Gesamthöhe der einforderbaren Beträge aus Rückversicherungen/gegenüber Zweckgesellschaften und Finanzrückversicherungen nach der Anpassung für erwartete Verluste aufgrund von Gegenparteiausfällen	R0140	0	0		-5.367	-4.539	9	-13.658	-3.484
Bester Schätzwert (netto) für Prämienrückstellungen	R0150	0	81		503	-6.974	13	-6.479	107.611
Schadenrückstellungen									
Brutto	R0160	0	47		5.112	332.315	0	109.556	841.312
Gesamthöhe der einforderbaren Beträge aus Rückversicherungen/gegenüber Zweckgesellschaften und Finanzrückversicherungen nach der Anpassung für erwartete Verluste aufgrund von Gegenparteiausfällen	R0240	0	-15		3.689	289.056	0	85.211	587.315

Bester Schätzwert (netto) für Schadenrückstellungen	R0250	0	62		1.423	43.259	0	24.346	253.997
Bester Schätzwert gesamt – brutto	R0260	0	128		248	320.802	22	89.420	945.440
Bester Schätzwert gesamt – netto	R0270	0	142		1.926	36.285	13	17.867	361.608
Risikomarge	R0280	0	23		281	5.128	2	3.009	69.356
Betrag bei Anwendung der Übergangsmaßnahme bei versicherungstechnischen Rückstellungen									
Versicherungstechnische Rückstellungen als Ganzes berechnet	R0290								
Bester Schätzwert	R0300								
Risikomarge	R0310								
		Direktversicherungsgeschäft und in Rückdeckung übernommenes			In Rückdeckung übernommenes nichtproportionales Geschäft				Nichtlebensversicherungsverpflichtungen gesamt
		Rechtsschutzversicherung	Beistand	Verschiedene finanzielle Verluste	Nichtproportionale Krankenrückversicherung	Nichtproportionale Unfallrückversicherung	Nichtproportionale See-, Luftfahrt- und Transportrückversicherung	Nichtproportionale Sachrückversicherung	
		C0110	C0120	C0130	C0140	C0150	C0160	C0170	C0180
Versicherungstechnische Rückstellungen – gesamt									
Versicherungstechnische Rückstellungen – gesamt	R0320	0	148		985	361.738	24	102.933	1.087.385
Einforderbare Beträge aus Rückversicherungen/gegenüber Zweckgesellschaften und Finanzrückversicherungen nach der Anpassung für erwartete Verluste aufgrund von Gegenparteiausfällen – gesamt	R0330	0	-17		-1.201	321.978	9	82.541	659.772
Versicherungstechnische Rückstellungen abzüglich der einforderbaren Beträge aus Rückversicherungen/gegenüber Zweckgesellschaften und Finanzrückversicherungen – gesamt	R0340	0	165		2.186	39.760	15	20.392	427.613

S.19.01.21

Ansprüche aus Nichtlebensversicherungen

Nichtlebensversicherungsgeschäft gesamt

Schadenjahr/ Zeichnungsjahr	Z0020	Accident year [AY]
--------------------------------	--------------	--------------------

**Bezahlte Bruttoschäden (nicht kumuliert)
(absoluter Betrag)**

Jahr	Entwicklungsjahr											im laufenden C0170	Summe der Jahre C0180			
	0 C0010	1 C0020	2 C0030	3 C0040	4 C0050	5 C0060	6 C0070	7 C0080	8 C0090	9 C0100	10 & + C0110					
Vor	R0100												1.302.372			
N-9	R0160	195.751	116.805	23.099	8.697	8.145	3.162	1.842	1.421	1.143	5.101		R0100	1.302.372	1.302.372	
N-8	R0170	184.322	88.838	19.455	8.087	3.013	2.243	1.758	912	3.485			R0160	5.101	365.165	
N-7	R0180	175.788	85.694	23.219	9.299	5.480	2.261	927	3.626				R0170	3.485	312.113	
N-6	R0190	212.051	133.226	41.014	12.689	6.483	3.096	4.861					R0180	3.626	306.294	
N-5	R0200	154.922	89.828	27.128	13.787	9.898	3.914						R0190	4.861	413.420	
N-4	R0210	200.521	104.711	33.296	21.823	6.732							R0200	3.914	299.477	
N-3	R0220	215.285	113.438	34.715	26.142								R0210	6.732	367.083	
N-2	R0230	221.276	115.822	44.756									R0220	26.142	389.580	
N-1	R0240	202.855	121.322										R0230	44.756	381.854	
N	R0250	269.341											R0240	121.322	324.177	
													R0250	269.341	269.341	
													Gesamt	R0260	1.791.651	4.730.874

**Bestער Schätzwert (brutto) für nicht abgezinste Schadenrückstellungen
(absoluter Betrag)**

Jahr	Entwicklungsjahr											Jahresende (abgezinste Daten) C0360			
	0 C0200	1 C0210	2 C0220	3 C0230	4 C0240	5 C0250	6 C0260	7 C0270	8 C0280	9 C0290	10 & + C0300				
Vor	R0100											237.948			
N-9	R0160	0	0	0	0	0	30.091	26.797	25.888	20.193			R0100	228.201	
N-8	R0170	0	0	0	0	23.574	18.994	18.525	14.543				R0160	19.037	
N-7	R0180	0	0	0	29.293	20.432	19.743	15.009					R0170	13.629	
N-6	R0190	0	0	53.585	42.133	40.168	34.883						R0180	14.001	
N-5	R0200	0	54.831	43.538	44.979	31.999							R0190	32.255	
N-4	R0210	0	107.311	65.316	55.831	32.663							R0200	30.594	
N-3	R0220	217.416	97.401	82.452	65.394								R0210	30.678	
N-2	R0230	203.920	101.532	47.410									R0220	62.594	
N-1	R0240	233.335	96.577										R0230	45.608	
N	R0250	272.606											R0240	94.340	
													R0250	270.374	
													Gesamt	R0260	841.312

S.23.01.01
Eigenmittel

		Gesamt	Tier 1 – nicht gebunden	Tier 1 – gebunden	Tier 2	Tier 3
		C0010	C0020	C0030	C0040	C0050
Basiseigenmittel vor Abzug von Beteiligungen an anderen Finanzbranchen im Sinne von Artikel 68 der Delegierten Verordnung (EU) 2015/35						
Grundkapital (ohne Abzug eigener Anteile)	R0010	25.616	25.616			
Auf Grundkapital entfallendes Emissionsagio	R0030	98.656	98.656			
Gründungsstock, Mitgliederbeiträge oder entsprechender Basiseigenmittelbestandteil bei Versicherungsvereinen auf Gegenseitigkeit	R0040					
Nachrangige Mitgliederkonten von Versicherungsvereinen auf Gegenseitigkeit	R0050					
Überschussfonds	R0070					
Vorzugsaktien	R0090					
Auf Vorzugsaktien entfallendes Emissionsagio	R0110					
Ausgleichsrücklage	R0130	314.842	314.842			
Nachrangige Verbindlichkeiten	R0140					
Betrag in Höhe des Werts der latenten Netto-Steueransprüche	R0160	0				0
Sonstige, oben nicht aufgeführte Eigenmittelbestandteile, die von der Aufsichtsbehörde als Basiseigenmittel	R0180					
Im Jahresabschluss ausgewiesene Eigenmittel, die nicht in die Ausgleichsrücklage eingehen und die die Kriterien für die Einstufung als Solvabilität-II-Eigenmittel nicht erfüllen						
Im Jahresabschluss ausgewiesene Eigenmittel, die nicht in die Ausgleichsrücklage eingehen und die die Kriterien für die Einstufung als Solvabilität-II-Eigenmittel nicht erfüllen	R0220					
Abzüge						
Abzug für Beteiligungen an Finanz- und Kreditinstituten	R0230					
Gesamtbetrag der Basiseigenmittel nach Abzügen	R0290	439.114	439.114			0
Ergänzende Eigenmittel						
Nicht eingezahltes und nicht eingefordertes Grundkapital, das auf Verlangen eingefordert werden kann	R0300	0			0	
Gründungsstock, Mitgliederbeiträge oder entsprechender Basiseigenmittelbestandteil bei Versicherungsvereinen auf Gegenseitigkeit und diesen ähnlichen Unternehmen, die nicht eingezahlt und nicht eingefordert wurden, aber auf Verlangen eingefordert werden können	R0310					
Nicht eingezahlte und nicht eingeforderte Vorzugsaktien, die auf Verlangen eingefordert werden können	R0320					
Eine rechtsverbindliche Verpflichtung, auf Verlangen nachrangige Verbindlichkeiten zu zeichnen und zu	R0330					
Kreditbriefe und Garantien gemäß Artikel 96 Absatz 2 der Richtlinie 2009/138/EG	R0340					
Andere Kreditbriefe und Garantien als solche nach Artikel 96 Absatz 2 der Richtlinie 2009/138/EG	R0350					
Aufforderungen an die Mitglieder zur Nachzahlung gemäß Artikel 96 Absatz 3 Unterabsatz 1 der Richtlinie	R0360					
Aufforderungen an die Mitglieder zur Nachzahlung – andere als solche gemäß Artikel 96 Absatz 3 Unterabsatz 1	R0370					
Sonstige ergänzende Eigenmittel	R0390					
Ergänzende Eigenmittel gesamt	R0400	0			0	81

Zur Verfügung stehende und anrechnungsfähige Eigenmittel						
Gesamtbetrag der zur Erfüllung der SCR zur Verfügung stehenden Eigenmittel	R0500	439.114	439.114		0	0
Gesamtbetrag der zur Erfüllung der MCR zur Verfügung stehenden Eigenmittel	R0510	439.114	439.114			
Gesamtbetrag der zur Erfüllung der SCR anrechnungsfähigen Eigenmittel	R0540	439.114	439.114	0	0	0
Gesamtbetrag der zur Erfüllung der MCR anrechnungsfähigen Eigenmittel	R0550	439.114	439.114	0	0	
SCR	R0580	331.454				
MCR	R0600	82.863				
Verhältnis von anrechnungsfähigen Eigenmitteln zur SCR	R0620	1.3248*				
Verhältnis von anrechnungsfähigen Eigenmitteln zur MCR	R0640	5.2993*				
		C0060				
Ausgleichsrücklage						
Überschuss der Vermögenswerte über die Verbindlichkeiten	R0700	439.114				
Eigene Anteile (direkt und indirekt gehalten)	R0710					
Vorhersehbare Dividenden, Ausschüttungen und Entgelte	R0720	0				
Sonstige Basiseigenmittelbestandteile	R0730	124.272				
Anpassung für gebundene Eigenmittelbestandteile in Matching-Adjustment-Portfolios und Sonderverbänden	R0740					
Ausgleichsrücklage	R0760	314.842				
Erwartete Gewinne						
Bei künftigen Prämien einkalkulierter erwarteter Gewinn (EPIFP) – Lebensversicherung	R0770					
Bei künftigen Prämien einkalkulierter erwarteter Gewinn (EPIFP) – Nichtlebensversicherung	R0780	41.546				
Gesamtbetrag des bei künftigen Prämien einkalkulierten erwarteten Gewinns (EPIFP)	R0790	41.546				

S.25.01.21

Solvenzkapitalanforderung – für Unternehmen, die die Standardformel verwenden

		Brutto-Solvenzkapitalanforderung	USP	Vereinfachungen
		C0110	C0090	C0120
Marktrisiko	R0010	162.462		
Gegenparteiausfallrisiko	R0020	40.276		
Lebensversicherungstechnisches Risiko	R0030	5.007		
Krankenversicherungstechnisches Risiko	R0040	31.176		
Nichtlebensversicherungstechnisches Risiko	R0050	264.666		
Diversifikation	R0060	-131.785		
Risiko immaterieller Vermögenswerte	R0070	0		
Basissolvenzkapitalanforderung	R0100	371.803		
Berechnung der Solvenzkapitalanforderung		C0100		
Operationelles Risiko	R0130	31.094		
Verlustausgleichsfähigkeit der versicherungstechnischen Rückstellungen	R0140	0		
Verlustausgleichsfähigkeit der latenten Steuern	R0150	-71.444		
Kapitalanforderung für Geschäfte nach Artikel 4 der Richtlinie 2003/41/EG	R0160			
Solvenzkapitalanforderung ohne Kapitalaufschlag	R0200	331.454		
Kapitalaufschlag bereits festgesetzt	R0210			
Solvenzkapitalanforderung	R0220	331.454		
Weitere Angaben zur SCR				
Kapitalanforderung für das durationsbasierte Untermodul Aktienrisiko	R0400			
Gesamtbetrag der fiktiven Solvenzkapitalanforderung für den übrigen Teil	R0410			
Gesamtbetrag der fiktiven Solvenzkapitalanforderungen für Sonderverbände	R0420			
Gesamtbetrag der fiktiven Solvenzkapitalanforderungen für Matching-Adjustment-Portfolios	R0430			
Diversifikationseffekte aufgrund der Aggregation der fiktiven Solvenzkapitalanforderung für Sonderverbände nach Artikel 304	R0440			

Annäherung an den Steuersatz		
		Ja/Nein
		C0109
Ansatz auf Basis des durchschnittlichen Steuersatzes	R0590	
Berechnung der Verlustausgleichsfähigkeit der latenten Steuern		
		VAF LS
		C0130
VAF LS	R0640	
VAF LS gerechtfertigt durch die Umkehrung der passiven latenten Steuern	R0650	
VAF LS gerechtfertigt durch Bezugnahme auf den wahrscheinlichen zukünftigen zu versteuernden wirtschaftlichen Gewinn	R0660	
VAF LS gerechtfertigt durch Rücktrag, laufendes Jahr	R0670	
VAF LS gerechtfertigt durch Rücktrag, zukünftige Jahre	R0680	
Maximum VAF LS	R0690	

Berechnung der Gesamt-MCR		
C0070		
Lineare MCR	R0300	72.820
SCR	R0310	331.454
MCR-Obergrenze	R0320	149.154
MCR-Untergrenze	R0330	82.863
Kombinierte MCR	R0340	82.863
Absolute Untergrenze der MCR	R0350	3.600
C0070		
Mindestkapitalanforderung	R0400	82.863

Impressum

Herausgeber

Konzern Versicherungskammer
Maximilianstraße 53, 80530 München
Telefon (089) 21 60-0
Telefax (089) 21 60-27 14
service@vkb.de
www.vkb.de

Verantwortlich für Inhalt und Redaktion

Konzernrisikocontrolling