



Ein Stück Sicherheit.

Bericht über Solvabilität und Finanzlage zum 31.12.2019

Bayern-Versicherung Lebensversicherung AG

Inhaltsverzeichnis

Zusammenfassung	1
A. Geschäftstätigkeit und Geschäftsergebnis	4
A.1 Geschäftstätigkeit	4
A.2 Versicherungstechnisches Ergebnis	7
A.3 Anlageergebnis.....	9
A.4 Entwicklung sonstiger Tätigkeiten	10
A.5 Sonstige Angaben	10
B. Governance-System	11
B.1 Allgemeine Angaben zum Governance-System.....	11
B.2 Anforderungen an die fachliche Qualifikation und persönliche Zuverlässigkeit	18
B.3 Risikomanagementsystem einschließlich der unternehmenseigenen Risiko- und Solvabilitätsbeurteilung	19
B.4 Internes Kontrollsystem	23
B.5 Funktion der Internen Revision	24
B.6 Versicherungsmathematische Funktion.....	25
B.7 Outsourcing	26
B.8 Sonstige Angaben	27
C. Risikoprofil	28
C.1 Versicherungstechnisches Risiko.....	30
C.2 Marktrisiko	33
C.3 Gegenparteausfallrisiko	37
C.4 Liquiditätsrisiko.....	38
C.5 Operationelles Risiko.....	39
C.6 Andere wesentliche Risiken	41
C.7 Sonstige Angaben	42
D. Bewertung für Solvabilitätszwecke	43
D.1 Vermögenswerte.....	44
D.2 Versicherungstechnische Rückstellungen.....	49
D.3 Sonstige Verbindlichkeiten	54
D.4 Alternative Bewertungsmethoden	57
D.5 Sonstige Angaben	60

E. Kapitalmanagement	61
E.1 Eigenmittel	61
E.2 Solvenzkapitalanforderung und Mindestkapitalanforderung	64
E.3 Verwendung des durationsbasierten Untermoduls Aktienrisiko bei der Berechnung der Solvenzkapitalanforderung	65
E.4 Unterschiede zwischen der Standardformel und verwendeten internen Modellen	65
E.5 Nichteinhaltung der Mindestkapitalanforderung und Nichteinhaltung der Solvenzkapitalanforderung	66
E.6 Sonstige Angaben	66
Glossar	67
Anhang	73

Abkürzungsverzeichnis

ALM	Asset-Liability-Management
ASM	Available Solvency Margin
BaFin	Bundesanstalt für Finanzdienstleistungsaufsicht
BSM	Branchensimulationsmodell
CCO	Chief Compliance Officer
CMS	Compliance-Management-System
COSO	Committee of Sponsoring Organizations of the Treadway Commission
DAA	Deutsche Aktuar-Akademie
DAV	Deutsche Aktuarvereinigung e. V.
DBO	Defined Benefit Obligation
DOB	Dezentraler Outsourcing-Beauftragter
DVO	Durchführungsverordnung
EEA	Europäischer Wirtschaftsraum
EIOPA	Europäische Aufsichtsbehörde für das Versicherungswesen und die betriebliche Altersversorgung
EPIFP	Expected Profit Included in Future Premiums
ESG	Umwelt, Soziales und Unternehmensführung
EU	Europäische Union
GDV	Gesamtverband der Deutschen Versicherungswirtschaft e. V.
GO	Geschäftsordnung
HGB	Handelsgesetzbuch
IAS	International Accounting Standards
IKS	Internes Kontrollsystem
ISS	Institutional Shareholder Services
LoB	Line of Business
MCR	Minimum Capital Requirement
MindZV	Mindestzuführungsverordnung
nBSCR	Netto Basis Solvency Requirement
ORIC	Operational Risk Insurance Consortium
ORSA	Own Risk and Solvency Assessment
RfB	Rückstellung für Beitragsrückerstattung
SCR	Solvency Capital Requirement
SFCR	Solvency and Financial Condition Report
URCF	Unabhängige Risikocontrollingfunktion
VAG	Versicherungsaufsichtsgesetz
VAIT	Versicherungsaufsichtliche Anforderungen an die IT
VaR	Value at Risk
VMF	Versicherungsmathematische Funktion
ZZR	Zinszusatzreserve, Zinszusatzreserve

Abkürzungen der Einzelunternehmen des Konzerns Versicherungskammer

BK	Bayerische Beamtenkrankenkasse AG
BLBV	Bayerische Landesbrandversicherung AG
BL	Bayern-Versicherung Lebensversicherung AG
BVV	Bayerischer Versicherungsverband VersicherungsAG
FS	Feuersozietät Berlin Brandenburg Versicherung AG
OVAG	Ostdeutsche Versicherung AG
SF	SAARLAND Feuerversicherung AG
SL	SAARLAND Lebensversicherung AG
UKV	Union Krankenversicherung AG
URV	Union Reiseversicherung AG
VKB	Versicherungskammer Bayern Versicherungsanstalt des öffentlichen Rechts
VKB Rück	Versicherungskammer Bayern Konzern-Rückversicherung AG
ÖL	Öffentliche Lebensversicherung Berlin Brandenburg AG

Zusammenfassung

Die Bayern-Versicherung Lebensversicherung AG, München, gegründet im Jahr 1922, ist als einer der führenden Lebensversicherer in den Geschäftsgebieten Bayern und Pfalz tätig und zählt zu den zehn größten Lebensversicherern in Deutschland (Stand: 2018). Das Unternehmen bietet umfassende Lösungen zur privaten, betrieblichen und geförderten Altersvorsorge an. Mit bedarfsgerechten und flexiblen Produkten zur Absicherung von Lebensrisiken bietet es für die Kunden der Bayern-Versicherung Lebensversicherung diverse Möglichkeiten zur Einkommensabsicherung sowie zum Aufbau und zur Übertragung des Vermögens. Zusätzlich können die Kunden das Pflegerisiko absichern und Vorsorge für ihre Hinterbliebenen treffen.

Gesamtergebnis

Das Jahresergebnis der Bayern-Versicherung Lebensversicherung ergibt sich wie folgt:

	Geschäftsjahr	Vorjahr
	Tsd. €	Tsd. €
Versicherungstechnisches Ergebnis	-941.254	-603.044
Anlageergebnis	996.591	697.738
Versicherungstechnisches Ergebnis nach HGB	55.337	94.694
Sonstiges Ergebnis	-41.337	-80.694
Jahresüberschuss vor Ergebnisabführung	14.000	14.000
Ergebnisabführung	-69.000	-14.000
Jahresfehlbetrag / Jahresüberschuss	-55.000	0
Entnahmen aus anderen Gewinnrücklagen	55.000	0
Bilanzgewinn	0	0

Seit dem Geschäftsjahr 2014 bestand ein Ergebnisabführungsvertrag zwischen der Bayern-Versicherung Lebensversicherung und der Versicherungskammer Bayern Versicherungsanstalt des öffentlichen Rechts sowie dem Genossenschaftsverband Bayern e. V.

Der Jahresüberschuss vor Ergebnisabführung in Höhe von 14.000 Tsd. Euro wurde gemäß Ergebnisabführungsvertrag an die Anteilseigner abgeführt. Der Vertrag wurde zum Jahresende 2019 beendet. In diesem Zusammenhang wurde die Bayern-Versicherung Lebensversicherung aufgefordert, die im Geschäftsjahr 2017 gebildete Gewinnrücklage in Höhe von 55.000 Tsd. Euro zu entnehmen und ebenfalls den Anteilseignern zuzuführen. Damit ergab sich eine Ergebnisabführung 2019 in Höhe von insgesamt 69.000 Tsd. Euro.

Governance-System

Das Unternehmen gestaltet seine Geschäftsorganisation (Aufbau- und Ablauforganisation) so, dass sie die spezifische Geschäfts- und Risikostrategie des Unternehmens effektiv unterstützt, dabei die Synergiepotenziale und Ressourcen des Konzerns Versicherungskammer nutzt und sich in dessen Gruppen-Governance einfügt. Die Unternehmen des Konzerns Versicherungskammer entwickeln dabei das funktionale Betriebsmodell konsequent fort.

Besonderes Augenmerk lag auf der Weiterentwicklung der IT-Governance, darunter des Informationsrisiko- und Informationssicherheitsmanagements. Darüber hinaus wurde die Vernetzung der Risikomanagementprozesse, insbesondere der Risikoanalysen, vorangetrieben.

Die Angemessenheit des Governance-Systems wurde gemäß den aufsichtsrechtlichen Vorgaben intern überprüft. Danach ist die Geschäftsorganisation des Unternehmens zur Verfolgung der Geschäfts- und Risikostrategie angemessen aufgestellt.

Risikoprofil

Risiken, die sich nachhaltig negativ auf die Vermögens-, Finanz- und Ertragslage des Unternehmens auswirken, werden im Rahmen des Risikoprozesses identifiziert, analysiert, bewertet und durch die zuständigen Fachbereiche gesteuert.

Das Risikoprofil des Unternehmens wird insbesondere von Marktrisiken und von versicherungstechnischen Risiken dominiert.

Die Marktrisiken beschreiben die Unsicherheit der Kapitalanlage in Bezug auf die Veränderungen von Marktpreisen und -kursen sowie hinsichtlich der zwischen ihnen bestehenden Abhängigkeiten. Dies schließt beispielsweise das Aktien-, Spread-, Immobilien-, Zins- oder Wechselkursrisiko mit ein.

Die versicherungstechnischen Risiken spiegeln den Umstand wider, dass versicherte Leistungen im Lebensversicherungsgeschäft anders als erwartet auftreten können. Hierunter fallen insbesondere biometrische Risiken und Risiken aus dem geänderten Kundenverhalten.

Das Risikoprofil umfasst zudem Risiken aus dem Ausfall von Forderungen aus dem Versicherungsgeschäft (Gegenparteausfallrisiko), operationelle Risiken aus menschlichem, technischem, prozeduralem oder organisatorischem Versagen sowie Liquiditätsrisiken, strategische Risiken und Reputationsrisiken.

Wesentliche Änderungen des Risikoprofils lagen nicht vor, aufgrund des niedrigeren Zinsniveaus ergaben sich jedoch Verschiebungen bei den Risikoexponierungen innerhalb der Module der Standardformel.

Bewertung für Solvabilitätszwecke

	Solvency II Tsd. €	HGB Tsd. €	Unterschied Tsd. €
Vermögenswerte	34.669.517	30.141.222	4.528.295
Versicherungstechnische Rückstellungen	30.073.333	28.580.707	1.492.626
Sonstige Verbindlichkeiten	1.490.093	1.230.156	259.937
Überschuss der Vermögenswerte über die Verbindlichkeiten	3.106.091	330.359	2.775.732

Die Solvabilitätsübersicht wurde von der KPMG AG Wirtschaftsprüfungsgesellschaft, München, geprüft.

Die Gesellschaft nutzt mit Genehmigung der Aufsichtsbehörde die Übergangsmaßnahme für versicherungstechnische Rückstellungen (Rückstellungstransitional) gemäß § 352 Versicherungsaufsichtsgesetz (VAG). Die SCR-Bedeckungsquote zum Stichtag 31. Dezember 2019 ohne Übergangsmaßnahme betrug 380 Prozent.

Kapitalmanagement

Zur Berechnung der Kapitalanforderung (Solvency Capital Requirement, SCR) nutzt das Unternehmen die sogenannte Standardformel. Hierbei wird die Anforderung nach einem europaweit einheitlichen Verfahren ermittelt. Das SCR belief sich zum Stichtag 31. Dezember 2019 auf 625.959 Tsd. Euro. Der Betrag unterliegt gemäß Artikel 297 Abs. 2 a Durchführungsverordnung (DVO) noch der aufsichtlichen Prüfung.

Zur Bedeckung der Kapitalanforderungen werden die anrechnungsfähigen Kapitalbestandteile (Available Solvency Margin, ASM) ermittelt. Zum Stichtag wies das Unternehmen als Kapitalausstattung eine ASM in Höhe von 3.419.070 Tsd. Euro auf. Sie ergab sich aus dem Überschuss der Vermögenswerte über die Verbindlichkeiten zuzüglich der ergänzenden Eigenmittel und des anrechnungsfähigen Betrags der nachrangigen Verbindlichkeiten.

Die SCR-Bedeckungsquote (Solvabilitätsquote) mit Übergangsmaßnahme und mit Volatilitätsanpassung lag bei 546 Prozent. Die Solvabilitätsquote des Vorjahres lag bei 721 Prozent (ASM: 3.376.956 Tsd. Euro, SCR: 468.107 Tsd. Euro). Der Rückgang der Quote ist auf einen überproportionalen Anstieg des SCR gegenüber der ASM zurückzuführen.

Aktuelle Entwicklung zum Corona-Virus

Ende Februar gab es in Deutschland die ersten Infizierten mit dem Coronavirus SARS-CoV-2. Daraufhin haben die staatlichen Behörden in Bund und Ländern mit umfangreichen Maßnahmen von der Meldepflicht bei Erkrankung über die Schließung von öffentlichen Einrichtungen und Schulen bis hin zu Ausgangsbeschränkungen reagiert.

Die Vorstände und das standortübergreifende Business Continuity Management (BCM)-Team beobachten intensiv die aktuellen Entwicklungen im Land sowie im Konzern. Berücksichtigt werden neben behördlichen Verlautbarungen auch Informationen der Verbände und die Einschätzungen des Robert-Koch-Instituts. Die Notfallprogramme im Rahmen des BCM sind planmäßig gestartet. Vorausschauende Maßnahmen zur Aufrechterhaltung des Geschäftsbetriebes und zum Schutz der Mitarbeiter, z. B. umfängliche Möglichkeiten zum mobilen Arbeiten von zuhause aus, Einstellung von Dienstreisen, weitgehender Verzicht auf persönliche Meetings, Schließung von Sozialbereichen an den Standorten, und vieles mehr, wurden sukzessive umgesetzt.

Die Entwicklungen rund um die Coronavirus-Epidemie werden erhebliche wirtschaftliche Auswirkungen haben. Seit Jahresbeginn sind die bereits auf historisch niedrigem Niveau befindlichen Zinsen weiter gefallen. Die Aktienindizes sind weltweit deutlich zurückgegangen. Erste Anzeichen einer Erhöhung der Kreditausfallrisiken sind in den stark

gestiegenen Spreadaufschlägen von Unternehmensanleihen und Staatspapieren erkennbar. Der weitere Verlauf der Kapitalmärkte wird laufend beobachtet und bewertet, so dass notwendige Maßnahmen rechtzeitig ergriffen werden können.

Der Einfluss der Coronavirus-Epidemie auf die Versicherungstechnik, die Beitragsentwicklung und das Neugeschäft in 2020 ist derzeit noch nicht verlässlich prognostizierbar. Negative Entwicklungen in einzelnen Geschäftsfeldern und Sparten können durch positive Effekte in anderen Bereichen zum Teil kompensiert werden. Es werden Szenarien über die potenzielle Dauer der ökonomischen Turbulenzen entworfen, anhand derer die notwendigen Maßnahmen für die geschäftlichen Aktivitäten im laufenden Jahr diskutiert werden.

Aus heutiger Sicht können alle Verpflichtungen erfüllt und der Geschäftsbetrieb für unsere Kunden und Vertriebspartner aufrechterhalten werden. Die Risikotragfähigkeit der Unternehmen im Konzern Versicherungskammer ist trotz der aktuellen Krisensituation gewährleistet.

A. Geschäftstätigkeit und Geschäftsergebnis

A.1 Geschäftstätigkeit

A.1.1 Unternehmensinformationen

Die Bayern-Versicherung Lebensversicherung mit Sitz in München gehört mehrheitlich zum Konzern Versicherungskammer und damit zur Sparkassen-Finanzgruppe.

Sowohl das Unternehmen als auch die Gruppe Versicherungskammer unterstehen der Aufsicht durch die Bundesanstalt für Finanzdienstleistungsaufsicht (BaFin):

Bundesanstalt für Finanzdienstleistungsaufsicht
Graurheindorfer Str. 108
53117 Bonn
Deutschland

Postfach 12 53
53002 Bonn

Telefon: (02 28) 41 08-0
Telefax: (02 28) 41 08-15 50
E-Mail: poststelle@bafin.de
De-Mail: poststelle@bafin.de-mail.de

Der externe Abschlussprüfer des Unternehmens für das Geschäftsjahr 2019 war die KPMG AG Wirtschaftsprüfungsgesellschaft (Ganghoferstraße 29, 80339 München/Deutschland).

Mehrheitsgesellschafterin mit 75,0 Prozent der Anteile am Unternehmen ist die Versicherungskammer Bayern Versicherungsanstalt des öffentlichen Rechts (Versicherungskammer Bayern, Maximilianstraße 53, 80530 München), das oberste Mutterunternehmen der Gruppe Versicherungskammer. Die restlichen Anteile werden vom Genossenschaftsverband Bayern e. V. (Türkenstraße 22–24, 80333 München) gehalten.

Die ausstehenden Einlagen der Bayern-Versicherung Lebensversicherung in Höhe von 76.694 Tsd. Euro entfallen auf ihre Aktionäre in Höhe der jeweiligen Beteiligungsquote.

Seit dem Geschäftsjahr 2014 bestand ein Ergebnisabführungsvertrag zwischen dem Unternehmen und der Versicherungskammer Bayern sowie dem Genossenschaftsverband Bayern e. V. Der Vertrag wurde zum Jahresende 2019 beendet.

Die vereinfachte Gruppenstruktur (hier: Versicherer der Gruppe) zeigt die direkten und indirekten Halter des Unternehmens und verdeutlicht deren Stellung innerhalb der Gruppe Versicherungskammer. Zur Gruppe gehören zwölf weitere Versicherer, die in den Bereichen Lebensversicherung, Krankenversicherung sowie Schaden- und Unfallversicherung tätig sind.

Gruppenstruktur

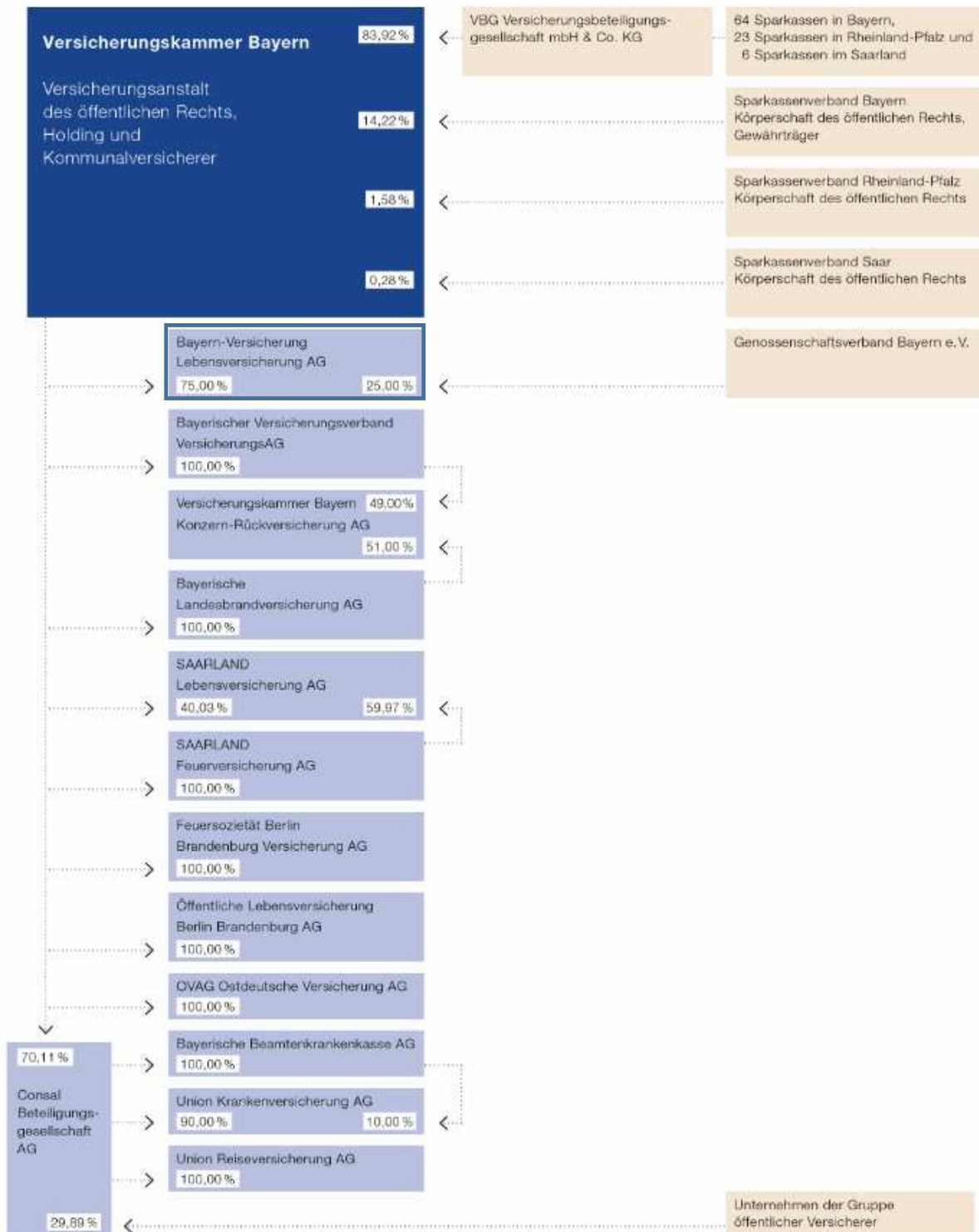

Stand: Dezember 2019

A.1.2 Geschäftsbereiche und -gebiete

Das Unternehmen, das zu den zehn größten Lebensversicherern in Deutschland zählt, ist als einer der führenden Lebensversicherer in den Geschäftsgebieten Bayern und Pfalz tätig und bietet Versicherungsschutz in den Bereichen Altersvorsorge, Einkommenssicherung, Hinterbliebenenvorsorge und Vermögensbildung.

Unter Solvency II werden Versicherungsverpflichtungen nach der Wesensart der versicherten Risiken in Geschäftsbereiche unterteilt. Die gebuchten Bruttobeitragseinnahmen des Jahres 2019 verteilen sich wie folgt auf die einzelnen Geschäftsbereiche:

	Geschäftsjahr	Anteil
	Tsd. €	%
Versicherung mit Überschussbeteiligung	2.363.494	82,83
Index- und fondsgebundene Versicherung	350.960	12,30
Krankenversicherung nach Art der Lebensversicherung	138.934	4,87
Gesamt	2.853.389	100,00

Versicherungen mit Überschussbeteiligung stellen den überwiegenden Anteil im Lebensversicherungsbestand des Unternehmens dar.

Im Neugeschäft haben sogenannte Hybridprodukte den größten Anteil. Dabei handelt es sich um eine Mischform aus klassischer kapitalbildender und kapitalmarktorientierter Fondspolice, bei der die Kapitalanlage aus einem konventionellen und einem index- oder fondsorientierten Teil besteht. Der kapitalmarktorientierte Teil wird zusammen mit den fondsgebundenen Überschussanteilen aus klassischen kapitalbildenden Lebensversicherungsprodukten dem Geschäftsbereich index- und fondsgebundene Versicherung zugeordnet.

In der Krankenversicherung nach Art der Lebensversicherung sind die Produkte zur Absicherung bei Verlust der Arbeitskraft erfasst, wie beispielsweise selbstständige Berufs- und Erwerbsunfähigkeitsversicherungen sowie entsprechende Zusatzversicherungen zur Beitragsübernahme und Rente bei Berufsunfähigkeit.

A.1.3 Wesentliche verbundene Unternehmen

Die folgende Übersicht enthält die wesentlichen verbundenen Unternehmen¹ der Bayern-Versicherung Lebensversicherung zum 31. Dezember 2019:

	Sitz	Anteil am Kapital
		%
BSÖ Beteiligungsgesellschaft mbH	München, Deutschland	45,00
L.T.D. Lübeckertordamm Entwicklungs-GmbH	München, Deutschland	94,90
Obelisk Vermögensverwaltungsgesellschaft mbH	München, Deutschland	100,00

Über die BSÖ Beteiligungsgesellschaft mbH werden indirekt Anteile an der Sparkassen-Versicherung Sachsen Allgemeine Versicherung AG und an der Sparkassen-Versicherung Sachsen Lebensversicherung AG gehalten.

Die L.T.D. Lübeckertordamm Entwicklungs-GmbH hält Anteile an einer Gewerbeimmobilie in Hamburg.

Die Obelisk Vermögensverwaltungsgesellschaft mbH hält und betreibt das Hotel „Das Tegernsee“.

Daneben hält das Unternehmen mehrere Immobilienbeteiligungen und Beteiligungen, um Investments in Private-Equity-Anlagen zu tätigen. Diese Beteiligungen stellen strategische Finanzbeteiligungen dar, die rein der Vermögensanlage dienen. Der Bestand an Immobilienbeteiligungen erhöhte sich 2019 unter anderem aufgrund der Sacheinlage von Immobilien des Direktbestands in eine Immobilien-Kommanditgesellschaft.

A.1.4 Wesentliche Geschäftsvorfälle oder sonstige Ereignisse im Berichtszeitraum

Im Berichtszeitraum gab es keine wesentlichen Geschäftsvorfälle oder sonstigen Ereignisse, die sich erheblich auf das Unternehmen ausgewirkt haben.

¹ Unternehmen, an denen das Unternehmen direkt oder indirekt 20,0 Prozent oder mehr Anteile hält.

A.2 Versicherungstechnisches Ergebnis

A.2.1 Versicherungstechnisches Ergebnis gesamt

Der Saldo des versicherungstechnischen Ergebnisses lag im Geschäftsjahr 2019 bei –941.254 Tsd. Euro. Diesem stand ein Anlageergebnis (Kapitalanlageergebnis inklusive des nicht realisierten Ergebnisses) in Höhe von 996.591 Tsd. Euro gegenüber, das in Kapitel A.3 dargestellt wird. Zusammen mit dem Anlageergebnis ergab sich ein versicherungstechnisches Ergebnis nach HGB in Höhe von 55.337 Tsd. Euro.

	Geschäftsjahr Tsd. €	Vorjahr Tsd. €
Verdiente Bruttobeiträge	2.866.121	2.751.879
Beiträge aus der Brutto-Rückstellung für Beitragsrückerstattung	57.623	45.271
Bruttoaufwendungen für Versicherungsfälle	-2.224.708	-2.246.223
Veränderung der versicherungstechnischen Rückstellungen	-1.250.499	-796.231
Aufwendungen für erfolgsabhängige und erfolgsunabhängige Beitragsrückerstattung	-128.991	-119.035
Bruttoaufwendungen für den Versicherungsbetrieb	-243.726	-218.935
Sonstiges versicherungstechnisches Ergebnis	-11.160	-14.534
Rückversicherungssaldo	-5.916	-5.235
Versicherungstechnisches Ergebnis gesamt (ohne Anlageergebnis)	-941.254	-603.044
Anlageergebnis	996.591	697.738
Versicherungstechnisches Ergebnis nach HGB	55.337	94.694

Gebuchte Beiträge sind die im Geschäftsjahr vereinnahmten Beiträge. Diese beliefen sich auf 2.853.389 (2.737.502) Tsd. Euro. Von den Beitragseinnahmen entfielen 1.513.808 (1.399.057) Tsd. Euro auf Einmalbeiträge und 1.339.580 (1.338.445) Tsd. Euro auf laufende Beiträge. Zur Abgrenzung der auf das Geschäftsjahr entfallenen Beitragsanteile (verdiente Beiträge) wurden die gebuchten Beiträge um die Veränderung der Beitragsüberträge korrigiert, d. h. um die Beitragsüberträge des Vorjahres erhöht und um die Beitragsüberträge am Bilanzstichtag vermindert.

Im Geschäftsjahr 2019 übertraf die Bayern-Versicherung Lebensversicherung mit verdienten Bruttobeiträgen in Höhe von 2.866.121 Tsd. Euro das Vorjahresniveau um 4,2 Prozent. Maßgeblich war die starke Nachfrage nach kapitalmarktorientierten Versicherungen.

Bei den Beiträgen aus der Rückstellung für Beitragsrückerstattung (RfB) handelt es sich um Überschussanteile der Versicherten, die der RfB entnommen und zur Erhöhung der Versicherungsleistung verwendet wurden.

Die von dem Unternehmen zu tragenden Aufwendungen für Versicherungsfälle setzen sich aus den Zahlungen für Versicherungsfälle und Rückkäufen zuzüglich der Veränderung der Rückstellung für noch nicht abgewickelte Versicherungsfälle zusammen. Die Zahlungen für Versicherungsfälle umfassen im Wesentlichen Auszahlungen bei Ablauf der Versicherungen.

Die Bruttoaufwendungen für Versicherungsfälle sanken erwartungsgemäß auf 2.224.708 Tsd. Euro.

Die Entwicklung der versicherungstechnischen Rückstellungen wird vor allem von der Veränderung der Deckungsrückstellung dominiert. Die Summe der von den Kunden geleisteten Sparbeiträge, die darauf anfallenden rechnungsmäßigen Zinsen sowie die Zuführung zur sogenannten Zinszusatzreserve (ZZR) übersteigen die Leistungen für Versicherungsfälle und Rückkäufe, womit im Wesentlichen der Anstieg der Deckungsrückstellung und demzufolge der versicherungstechnischen Rückstellungen erklärt wird.

Die Aufwendungen für erfolgsabhängige und erfolgsunabhängige Beitragsrückerstattung stellen die Zuführung zur Reserve für die künftigen Überschussbeteiligungen der Kunden dar.

Die Aufwendungen für den Versicherungsbetrieb beinhalten Abschlussaufwendungen in Höhe von 203.129 (179.904) Tsd. Euro und Verwaltungsaufwendungen in Höhe von 40.597 (39.032) Tsd. Euro.

Die Position Sonstiges versicherungstechnisches Ergebnis beinhaltet alle Erträge und Aufwendungen, die nicht einem anderen Posten des versicherungstechnischen Ergebnisses zugeordnet werden.

Der Rückversicherungssaldo ergibt sich aus den Anteilen des Rückversicherers an den versicherungstechnischen Aufwendungen abzüglich der abgegebenen Rückversicherungsbeiträge.

Im Folgenden werden die einzelnen Positionen des versicherungstechnischen Ergebnisses nach Geschäftsbereichen unterteilt. Bei der Bayern-Versicherung Lebensversicherung beträgt der Anteil der gebuchten Bruttobeiträge aus dem Ausland (Island) 1,0 (1,1) Prozent der gesamten gebuchten Bruttobeiträge. Daher erfolgt im Weiteren keine Unterteilung nach Regionen.

Das Anlageergebnis ist in der Aufstellung nicht enthalten (siehe hierzu Kapitel A.3).

A.2.2 Versicherung mit Überschussbeteiligung

	Geschäftsjahr Tsd. €	Vorjahr Tsd. €
Verdiente Bruttobeiträge	2.376.123	2.351.450
Beiträge aus der Brutto-Rückstellung für Beitragsrückerstattung	45.860	35.946
Bruttoaufwendungen für Versicherungsfälle	-2.121.764	-2.162.093
Veränderung der versicherungstechnischen Rückstellungen	-784.614	-641.160
Aufwendungen für erfolgsabhängige und erfolgsunabhängige Beitragsrückerstattung	-63.953	-33.682
Bruttoaufwendungen für den Versicherungsbetrieb	-185.617	-142.520
Sonstiges versicherungstechnisches Ergebnis	-3.956	6.233
Rückversicherungssaldo	-4.435	-3.138
Versicherungstechnisches Ergebnis (ohne Anlageergebnis)	-742.356	-588.963

Der Anteil des Geschäftsbereichs Versicherung mit Überschussbeteiligung an den gesamten verdienten Bruttobeiträgen lag mit 2.376.123 Tsd. Euro bei 82,9 Prozent und damit rund 2 Prozentpunkte unter Vorjahresniveau. Dies spiegelt die planmäßige Transformation des Produktportfolios wider. Im Interesse des Kunden werden verstärkt Produkte mit alternativen Garantien verkauft, die eine attraktive Rendite im aktuellen Niedrigzinsumfeld ermöglichen.

A.2.3 Index- und fondsgebundene Versicherung

	Geschäftsjahr Tsd. €	Vorjahr Tsd. €
Verdiente Bruttobeiträge	350.960	262.458
Beiträge aus der Brutto-Rückstellung für Beitragsrückerstattung	6.619	6.037
Bruttoaufwendungen für Versicherungsfälle	-42.597	-31.708
Veränderung der versicherungstechnischen Rückstellungen	-433.982	-116.719
Aufwendungen für erfolgsabhängige und erfolgsunabhängige Beitragsrückerstattung	-9.033	-19.520
Bruttoaufwendungen für den Versicherungsbetrieb	-39.835	-56.236
Sonstiges versicherungstechnisches Ergebnis	914	-19.917
Rückversicherungssaldo	27	-1
Versicherungstechnisches Ergebnis (ohne Anlageergebnis)	-166.927	24.394

Mit 350.960 Tsd. Euro entfielen rund 12,2 Prozent der verdienten Bruttobeiträge auf den Geschäftsbereich Index- und fondsgebundene Versicherung, was einer Steigerung von 2 Prozentpunkten gegenüber dem Vorjahr entspricht.

A.2.4 Krankenversicherung nach Art der Lebensversicherung

	Geschäftsjahr Tsd. €	Vorjahr Tsd. €
Verdiente Bruttobeiträge	139.039	137.970
Beiträge aus der Brutto-Rückstellung für Beitragsrückerstattung	5.144	3.288
Bruttoaufwendungen für Versicherungsfälle	-60.347	-52.422
Veränderung der versicherungstechnischen Rückstellungen	-31.903	-38.352
Aufwendungen für erfolgsabhängige und erfolgsunabhängige Beitragsrückerstattung	-56.005	-65.834
Bruttoaufwendungen für den Versicherungsbetrieb	-18.274	-20.180
Sonstiges versicherungstechnisches Ergebnis	-8.118	-851
Rückversicherungssaldo	-1.507	-2.096
Versicherungstechnisches Ergebnis (ohne Anlageergebnis)	-31.971	-38.475

Die verdienten Bruttobeiträge im Geschäftsbereich Krankenversicherung nach Art der Lebensversicherung beliefen sich auf 139.039 Tsd. Euro und liegen damit leicht oberhalb des Vorjahresniveaus. Sie umfassen unter anderem das Geschäft mit der Berufsunfähigkeitsversicherung.

A.3 Anlageergebnis

A.3.1 Ergebnis zum Stichtag

	lfd. Ertrag Tsd. €	lfd. Aufwand Tsd. €	Zuschrei- bung Tsd. €	Abgangs- ergebnis Tsd. €	Abschrei- bung Tsd. €	Ergebnis GJ Tsd. €	Ergebnis VJ Tsd. €
Immobilien, Sachanlagen und Vorräte für den Eigenbedarf	844	-73	0	0	0	771	604
Anlagen (außer Vermögenswerte für index- und fondsgebundene Verträge)	686.871	-40.806	14.295	189.720	-9.235	840.845	781.853
Immobilien (außer zur Eigennutzung)	50.094	-25.620	0	144.668	0	169.142	27.923
Anteile an verbundenen Unternehmen, einschließlich Beteiligungen	37.413	-66	538	0	0	37.885	44.782
Aktien	1.143	0	8	0	-3.872	-2.721	1.371
Aktien - nicht notiert	1.143	0	8	0	-3.872	-2.721	1.371
Anleihen	395.976	-49	8.560	17.435	-2.490	419.432	666.760
Staatsanleihen	139.995	0	0	10.213	0	150.208	291.054
Unternehmensanleihen	233.459	-35	8.548	7.189	-2.490	246.671	353.767
Strukturierte Schuldtitel	19.829	0	12	33	0	19.874	18.090
Besicherte Wertpapiere	2.693	-14	0	0	0	2.679	3.849
Organismen für gemeinsame Anlagen	152.442	-74	4.389	27.617	-2.073	182.301	4.920
Derivate	0	-6.504	0	0	0	-6.504	-751
Einlagen außer Zahlungsmitteläquivalente	0	-1.341	0	0	0	-1.341	-570
Darlehen und Hypotheken	49.803	-7.152	800	0	-800	42.651	37.418
Policendarlehen	2.784	0	0	0	0	2.784	1.120
Darlehen und Hypotheken an Privatpersonen	31.503	-4.792	536	0	-536	26.711	24.276
Sonstige Darlehen und Hypotheken	15.516	-2.360	264	0	-264	13.156	12.022
Zwischenergebnis	687.715	-40.879	14.295	189.720	-9.235	841.616	782.458
Verwaltungsaufwand	0	-12.168	0	0	0	-12.168	-17.853
Nettoergebnis	687.715	-53.047	14.295	189.720	-9.235	829.448	764.605
Vermögenswerte - index- und fondsgebundene Verträge	1.326	-926	0	0	0	400	1.100
Nicht realisiertes Ergebnis	178.085	-11.343	0	0	0	166.742	-67.967
Anlageergebnis	867.126	-65.316	14.295	189.720	-9.235	996.591	697.738

Das Nettoergebnis² aus Kapitalanlagen belief sich auf 829.448 (764.605) Tsd. Euro. Ursächlich für das höhere Nettoergebnis war im Wesentlichen der gestiegene Reservierungsbedarf im Rahmen der ZZR, der vor allem auf das historisch niedrige Zinsniveau am Kapitalmarkt zurückzuführen war.

Die laufenden Erträge der Kapitalanlagen in Höhe von 687.715 (608.891) Tsd. Euro sind im Wesentlichen durch höhere Ausschüttungen aus Organismen für gemeinsame Anlagen auf höherem Niveau als im Vorjahr. Der laufende Aufwand für Kapitalanlagen in Höhe von 53.047 (58.787) Tsd. Euro ist durch niedrigere Verwaltungsaufwendungen in Höhe von 12.168 (17.853) Tsd. Euro bedingt.

Das Abgangsergebnis beinhaltet Abgangsgewinne sowie in geringer Höhe Abgangsverluste. Die Abgangsgewinne resultierten mit 144.918 Tsd. Euro aus der Sacheinlage von Immobilien in eine Immobilien-Kommanditgesellschaft.

² Ohne das Ergebnis aus Kapitalanlagen für Rechnung und Risiko von Inhabern von Lebensversicherungspolice.

Die Abschreibungen auf Kapitalanlagen in Höhe von 9.235 (38.046) Tsd. Euro sind für die Unternehmensanleihen auf geringere Abschreibungen auf Stille Beteiligungen und bei den Organismen für gemeinsame Anlagen auf ein positives Marktumfeld zurückzuführen.

Inklusive des Ergebnisses aus Kapitalanlagen für Rechnung und Risiko von Inhabern von Lebensversicherungspolice lag das Anlageergebnis bei 996.591 (697.738) Tsd. Euro.

Das nicht realisierte Ergebnis beinhaltet die nicht realisierten Gewinne und Verluste aus den Kapitalanlagen für Rechnung und Risiko von Inhabern von Lebensversicherungspolice.

Die Nettoverzinsung³ erreichte 3,0 (2,9) Prozent. Die laufende Durchschnittsverzinsung¹ – berechnet nach der vom Gesamtverband der Deutschen Versicherungswirtschaft (GDV) empfohlenen Methode – lag bei 2,3 (2,1) Prozent.

Nach Handelsrecht werden Gewinne und Verluste nicht direkt im Eigenkapital erfasst.

Zum Abschlussstichtag waren keine Verbriefungen im Bestand.

A.4 Entwicklung sonstiger Tätigkeiten

A.4.1 Sonstige wesentliche Einnahmen und Aufwendungen im Berichtszeitraum

Das Ergebnis aus sonstiger Geschäftstätigkeit umfasste alle Erträge und Aufwendungen des Unternehmens, die nicht dem versicherungstechnischen Ergebnis oder dem Anlageergebnis zugerechnet wurden.

	Geschäftsjahr	Vorjahr
	Tsd. €	Tsd. €
Sonstige Erträge und Aufwendungen	-19.863	-3.999
Steuern	-21.473	-76.695
Gesamt	-41.337	-80.694

Die **Sonstigen Erträge und Aufwendungen** enthalten das Dienstleistungsergebnis, den Aufwand für das Unternehmen als Ganzes, Zinserträge und -aufwendungen für nichtversicherungstechnische Leistungen, das Ergebnis aus der Währungsumrechnung sowie übrige Ergebnisposten wie Aufwendungen für Projekte und Erträge aus der Auflösung von Rückstellungen.

Der deutliche Anstieg des Aufwandssaldos aus Sonstigen Erträgen und Aufwendungen gegenüber dem Vorjahr ist auf einen positiven Sondereffekt im Vorjahr zurückzuführen (periodenfremde Erträge in Höhe von 13.958 Tsd. Euro).

Wie im Vorjahr waren im Jahr 2019 wesentliche Aufwandsposten die Zinsaufwendungen für nachrangige Verbindlichkeiten (drei konzerninterne Namensschuldverschreibungen in Höhe von insgesamt 300.000 Tsd. Euro), die Zinsaufwendungen für die Altersversorgung sowie die Aufwendungen für das Unternehmen als Ganzes (unter anderem Beiträge an Versicherungsfachverbände und die Industrie- und Handelskammer, Aufwendungen für Jahresabschluss, Steuerberatung, Geschäftsbericht und Aufsichtsgremien, Versicherungsaufsichtsgebühren). Aus der Währungsumrechnung erzielte das Unternehmen im Berichtsjahr per Saldo einen Ertrag (im Vorjahr Aufwandssaldo).

Der **Steueraufwand** für das Jahr 2019 betraf überwiegend die Steuern vom Einkommen und Ertrag. Der deutlich höhere Steueraufwand des Vorjahres resultierte aus steuerlichen Hinzurechnungen zum handelsrechtlichen Vorsteuerergebnis, insbesondere aus dem Bereich der Investmentfondsbesteuerung.

A.4.2 Wesentliche Leasingvereinbarungen

Das Unternehmen schloss keine wesentlichen Leasingvereinbarungen ab.

A.5 Sonstige Angaben

Nach aktueller Einschätzung liegen keine berichtspflichtigen sonstigen Informationen vor.

³ Ohne das Ergebnis aus Kapitalanlagen für Rechnung und Risiko von Inhabern von Lebensversicherungspolice.

B. Governance-System

B.1 Allgemeine Angaben zum Governance-System

B.1.1 Vorstand

Der Vorstand besteht aus sechs Mitgliedern (bis zum 31. Mai 2019 aus acht, bis zum 13. November 2019 aus sieben Mitgliedern). Er leitet das Unternehmen nach den aktien- und aufsichtsrechtlichen Grundsätzen eigenverantwortlich und weisungsfrei. Grundlage der Vorstandstätigkeit sind darüber hinaus die Satzung sowie die vom Aufsichtsrat erlassene Geschäftsordnung (GO) nebst Geschäftsverteilung für den Vorstand. Es bestehen folgende Zuständigkeiten:

Dr. Frank Walthes

Vorsitzender

Controlling und Unternehmensplanung, Revision, Risikomanagement, Compliance, Personal, Datenschutz, Unternehmensrecht, BO-Governance, Öffentlichkeitsarbeit, Rückversicherung

Barbara Schick

Stellvertretende Vorsitzende

Komposit (Versicherungsbetrieb, Produktentwicklung, Mathematik, Maklervertrieb, Technisches Risikomanagement)
(bis 13. November 2019)

Konzernkoordination Kompositversicherung (Versicherungsbetrieb, Schadenbearbeitung, Produktentwicklung, Mathematik, Controlling, Maklervertrieb, Technisches Risikomanagement, Versicherungsmathematische Funktion)
(seit 13. November 2019)

Dr. Harald Benzing

Krankenversicherung

(bis 31. Mai 2019)

Dr. Robert Heene

Versicherungsbetrieb, Schaden-/Leistungsbearbeitung, Zahlungsverkehr

(bis 13. November 2019)

Koordination Kunden- und Vertriebsservice - COO, Versicherungsbetrieb, Leistungsbearbeitung, Zahlungsverkehr, Produktentwicklung, Mathematik, Versicherungsmathematische Funktion, Controlling (Leben)

(seit 13. November 2019)

Klaus G. Leyh

Vertrieb, Marketing

Isabella Pfaller

Rechnungswesen, Kapitalanlage und -verwaltung, Unternehmenssteuern

Dr. Ralph Seitz

Lebensversicherung (Versicherungsbetrieb, Produktentwicklung, Mathematik)

(bis 13. November 2019)

Dr. Stephan Spieleder

Informationstechnologie, Digitalisierung, Projektmanagement, Interne Beratung, Allgemeine Services

Die GO des Vorstands sieht eine eigenverantwortliche Aufgabenwahrnehmung der einzelnen Vorstandsmitglieder innerhalb der ihnen zugewiesenen Ressorts vor. Bei wesentlichen ressortübergreifenden Maßnahmen, die der Zustimmung des Aufsichtsrats bedürfen, entscheidet der Gesamtvorstand. Die Satzung und die GO des Vorstands enthalten enumerative Zustimmungsvorbehalte des Aufsichtsrats für bestimmte bedeutsame Maßnahmen.

Die Vertretung der Gesellschaft nach außen erfolgt satzungsgemäß durch zwei Vorstandsmitglieder oder durch ein Vorstandsmitglied zusammen mit einem Prokuristen. Die oben genannten internen Entscheidungszuständigkeiten nach der GO des Vorstands bleiben hiervon unberührt.

Die GO des Vorstands regelt darüber hinaus unter anderem das Verhältnis zum Aufsichtsrat sowie den Umgang mit potenziellen persönlichen Interessenkonflikten der Vorstandsmitglieder.

Bestimmte Mitglieder des Vorstands wirken mit einem verantwortlichen Vertreter der bei der Bayerischen Landesbrandversicherung konzernzentral angesiedelten Unabhängigen Risikocontrollingfunktion (URCF) im Konzern-Risikoausschuss zusammen. Dieser erarbeitet unter Berücksichtigung der Situation der einzelnen Versicherungsunternehmen Konzernstandards im Risikomanagement und spricht entsprechende Empfehlungen an die Vorstände aller Unternehmen des Konzerns Versicherungskammer aus. Er sorgt dafür, dass alle Vorstandsmitglieder gleichzeitig alle wesentlichen Informationen zur unternehmensspezifischen Risikosituation erhalten.

Der Vorstand hat für wesentliche Unternehmensbereiche und -funktionen innerbetriebliche Leitlinien verabschiedet, in denen die Grundsätze, Verantwortlichkeiten, wesentlichen Abläufe und Schnittstellen dieser Funktionen festgelegt sind. In diesen Leitlinien sind neben der Geschäfts- und Risikostrategie des Unternehmens auch allgemeine Grundsätze umgesetzt, wie z. B. eine angemessene Funktionstrennung zur Vermeidung von Interessenkonflikten unter Berücksichtigung des Drei-Verteidigungslinien-Modells (Three-Lines-of-Defense-Modell).

B.1.2 Aufsichtsrat

Dem Aufsichtsrat obliegen die ihm nach Aktien- und Aufsichtsrecht sowie in der Satzung zugewiesenen Aufgaben. Insbesondere ist er für die Bestellung der Vorstandsmitglieder, für ihre Vergütung und für die Geschäftsverteilung im Vorstand zuständig. Er überwacht die Geschäftsführung des Vorstands und wirkt über Zustimmungsvorbehalte an bestimmten wesentlichen Geschäftsmaßnahmen mit. Seine innere Organisation wird darüber hinaus in einer Geschäftsordnung für den Aufsichtsrat geregelt. Diese enthält auch eine Informationsordnung, welche die vom Vorstand dem Aufsichtsrat zu erteilenden Mindestinformationen festschreibt.

Dem Aufsichtsrat gehören folgende Mitglieder an:

Prof. Dr. Ulrich Reuter

Vorsitzender (seit 1. Mai 2019)

Landrat

Landkreis Aschaffenburg

Erster Verbandsvorsitzender Sparkassenverband Bayern

Dr. Ulrich Netzer

Vorsitzender (bis 30. April 2019)

Präsident

Sparkassenverband Bayern

Dr. Alexander Büchel

Stellvertretender Vorsitzender

Mitglied des Vorstands

Genossenschaftsverband Bayern e. V.

Günther Bolinius

Vorsitzender des Vorstands

Sparkasse Donnersberg

Norbert Bruckner*

Mitarbeiter Aktuariat Markt, Lebensversicherung

Jana Degenhart*

Stellvertretende Vorsitzende des Betriebsrats VKB

Reinhard Dirr

Mitglied des Vorstands

Sparkasse Ingolstadt Eichstätt

Achim Fertig*

Mitarbeiter Produkte Umsysteme, Lebensversicherung

Manfred Göhring

Vorsitzender des Vorstands

Raiffeisenbank Altdorf-Feucht eG

Martin Hörberg*

Bilanzaktuariat Leben

Hubert Kamml

Sprecher des Vorstands

Volksbank Raiffeisenbank Rosenheim-Chiemsee eG

Volkmar Kriesch*

Vorsitzender des Konzernbetriebsrats

Dr. Ewald Maier

Vorsitzender des Vorstands

Sparkasse Forchheim

Stellvertretender Landesobmann der bayerischen Sparkassen

Alfons Maierthaler

Vorsitzender des Vorstands

Sparkasse Rosenheim-Bad Aibling

Johann Natzer

Vorsitzender des Vorstands (seit 20. März 2019)

Sparkasse Donauwörth

Katja Oppenauer*

Mitarbeiterin Betriebliche Altersvorsorge, Lebensversicherung

Walter Pache

Vorsitzender des Vorstands i. R. (bis 20. März 2019)

Sparkasse Günzburg-Krumbach

Josef Pellkofer

Erster Bürgermeister der Stadt Dingolfing (seit 1. Mai 2019)

Hans Jürgen Rohmer

Vorsitzender des Vorstands

Sparkasse Mittelfranken-Süd

Jürgen Schäfer

Vorsitzender des Vorstands

Sparkasse Aschaffenburg-Alzenau

Theo Schneidhuber

Mitglied des Vorstands

Sparkasse im Landkreis Cham

Johann Vötter

Mitarbeiter Services, Lebensversicherung

Josef Wagner

Vorsitzender des Vorstands

Sparkasse Regen-Viechtach

* Arbeitnehmersvertreter

Der Aufsichtsrat hat einen Prüfungsausschuss eingerichtet, dem die Überwachung von Rechnungslegung, Internem Kontrollsystem (IKS), Interner Revision, Risikomanagement und Compliance sowie unterstützende Tätigkeiten für die Auswahl des Abschlussprüfers und die Vergabe von Nichtprüfungsleistungen an Abschlussprüfer obliegen.

B.1.3 Schlüsselfunktionen

Das Unternehmen hat, den aufsichtsrechtlichen Anforderungen entsprechend, die vier Schlüsselfunktionen Interne Revision, Risikomanagementfunktion, Compliance-Funktion und Versicherungsmathematische Funktion (VMF) eingerichtet. Mit der operativen Wahrnehmung der drei erstgenannten Schlüsselfunktionen hat das Unternehmen die Bayerische Landesbrandversicherung beauftragt, die diese Funktionen zentral für alle Versicherungsunternehmen des Konzerns Versicherungskammer wahrnimmt. Die VMF nimmt die Bayern-Versicherung Lebensversicherung in Dienstleistung auch für die anderen Lebensversicherer des Konzerns Versicherungskammer wahr.

Die Interne Revision beurteilt durch einen risikoorientierten Ansatz die Angemessenheit, Wirksamkeit und Effizienz aller Geschäftsprozesse und Unternehmensfunktionen, insbesondere des Risikomanagements sowie der internen Steuerungs- und Kontrollsysteme. Ferner prüft sie die Einhaltung von gesetzlichen und aufsichtsrechtlichen Normen sowie der internen Regelungen.

Die Compliance-Funktion überwacht die Einhaltung aller zu beachtenden Gesetze und Verordnungen, aller aufsichtsbehördlichen Anforderungen und Selbstverpflichtungen mit Außenwirkung sowie die zu den externen Anforderungen erlassenen internen Leitlinien und Richtlinien. Sie wirkt auf eine Prävention gegen Compliance-Verstöße hin und berät die Geschäftsleitung und die Mitarbeiter.

Die URCF koordiniert die Risikomanagementaktivitäten auf allen Unternehmensebenen und in allen Geschäftsbereichen. Sie unterstützt die Geschäftsleitung bei der Einrichtung und Umsetzung des Risikomanagementsystems. Hierfür entwickelt sie Methoden und steuert Prozesse zur Risikoidentifikation-, Bewertung- und Überwachung. Sie überwacht und bewertet die Gesamtrisikosituation des Unternehmens. Dabei werden auch Experten aus anderen Unternehmens- und Konzernbereichen einbezogen, unter anderem das Aktuariat, das dezentrale Controlling oder die Rückversicherung.

Der VMF obliegen als zentrale Aufgaben die Koordination und Validierung der Berechnung der versicherungstechnischen Rückstellungen unter Solvency II sowie die Stellungnahme zur allgemeinen Zeichnungs- und Annahmepolitik und zur Angemessenheit der Rückversicherungsvereinbarungen.

Die operativ verantwortlichen Leiter der Schlüsselfunktionen wirken (mit Ausnahme der VMF) unbeschadet ihrer jeweiligen Einzelverantwortlichkeit in einem auf Konzernebene eingerichteten Governance-Ausschuss zusammen. Dieser erarbeitet eine gesamtheitliche Sicht auf wesentliche governancerelevante Vorgänge und berichtet hierüber an den Vorstand.

Die Aufgaben und Befugnisse der Schlüsselfunktionen und ihrer verantwortlichen Inhaber sind in den innerbetrieblichen Leitlinien festgelegt. Den Funktionsinhabern sind dabei alle Befugnisse und Ressourcen eingeräumt, die sie zur Erfüllung ihrer Aufgaben benötigen. Diese Befugnisse bestehen zuvorderst in einem aufgabenbezogenen, umfassenden Informationsrecht grundsätzlich gegenüber allen anderen Unternehmensbereichen. Sie verfügen darüber hinaus über direkte Berichtslinien zum Vorstand, die vom Zusammenwirken der Schlüsselfunktionen im Governance-Ausschuss (s. o.) nicht berührt werden.

Im Rahmen ihres Aufgabenbereichs haben die Schlüsselfunktionsinhaber neben dem Informationsrecht vor allem Richtlinienkompetenzen sowie Vorschlags- und Überwachungsrechte. Die Gesamt- und Letztverantwortung der Geschäftsleitung, insbesondere für die Einrichtung eines angemessenen Risikomanagementsystems, bleibt hiervon unberührt.

Weisungsrechte gegenüber anderen Funktionsbereichen stehen den Schlüsselfunktionen grundsätzlich nicht zu; in Konfliktfällen erfolgt eine Eskalation an das zuständige Vorstandsmitglied oder den Gesamtvorstand.

Die Berichterstattung gegenüber dem Vorstand erfolgt turnusmäßig mindestens einmal jährlich in besonderen schriftlichen Berichten, darüber hinaus ad hoc aus besonderem Anlass. Des Weiteren wird jährlich ein integrierter Managementbericht der Schlüsselfunktionen an die Vorstände erstellt, der im Governance-Ausschuss abgestimmt wird.

Schließlich fließen die Ergebnisse der Tätigkeit der Schlüsselfunktionen in aufsichtsrechtliche Berichte ein. An den Aufsichtsrat werden unter anderem der Bericht über Solvabilität und Finanzlage (Solvency and Financial Condition Report, SFCR) und der Own-Risk-and-Solvency-Assessment-Bericht (ORSA-Bericht), darüber hinaus vierteljährliche Risikoberichte, die von der Risikomanagementfunktion erstellt werden, sowie der Revisionsbericht übermittelt.

Soweit Schlüsselfunktionen ausgegliedert wurden, ist auf Vorstandsebene jeweils ein Ausgliederungsbeauftragter benannt. Dieser überwacht die ordnungsgemäße Ausführung der übertragenen Funktion beim Dienstleister. Ihm sind hierzu im Ausgliederungsvertrag die erforderlichen Befugnisse, insbesondere umfassende Informations-, Kontroll- und Weisungsrechte, eingeräumt. Bei seiner Überwachungstätigkeit kann er auf die Unterstützung dezentraler Outsourcing-Beauftragter (DOBs) und erforderlichenfalls auf das zentrale Outsourcing-Management zugreifen.

B.1.4 Vergütungspolitik

Die Festsetzung der Vergütung basiert auf transparenten Prinzipien und Prozessen. Sie wird anhand von markt- und branchenbezogenen Vergleichsstudien unter Beachtung der konkreten Funktion und ihrer speziellen Anforderungen, des Verantwortungsbereichs sowie der persönlichen Fähigkeiten und Erfahrungen ermittelt.

Die Vergütungspolitik beachtet die langfristigen Interessen und Leistungen des Unternehmens und fördert eine nachhaltige Unternehmensentwicklung. Sie ist so ausgestaltet, dass Interessenkonflikte vermieden werden, und ermutigt nicht zur Übernahme von Risiken, welche die Risikotoleranzschwelle des Unternehmens übersteigen.

Grundlage der Anstellungsverhältnisse der Mitarbeiter sind die Tarifverträge für die private Versicherungswirtschaft. Diese regeln die wesentlichen Grundsätze zur Vergütung der Mitarbeiter, insbesondere die monatliche Festvergütung der tariflich bezahlten Mitarbeiter.

Für die Leitenden Angestellten und einzelnen Mitarbeitergruppen des Innendienstes besteht die Gesamtvergütung neben dem Festgehalt auch aus einem variablen Vergütungsbestandteil. Die Vergütung ist funktions- und verantwortungsbezogen ausgerichtet. Bei der Vergütungsfestlegung und der Aufteilung in feste und variable Bestandteile wird auf eine marktkonforme Vergütung mit einem angemessenen Verhältnis zwischen Festvergütung und variabler Vergütung geachtet.

In der Gesamtvergütung der Leitenden Angestellten des Innendienstes wird eine Aufteilung der Gesamtvergütung in ein Verhältnis von 80 Prozent auf die Grundvergütung und 20 Prozent auf die variable Vergütung, bei den Leitenden Angestellten des Außendienstes ein Verhältnis von 70 Prozent auf die Grundvergütung und 30 Prozent auf die variable Vergütung angestrebt. Bei Schlüsselfunktionsträgern auf der Ebene der leitende Angestellte wird gesondert den aufsichtsrechtlichen Anforderungen an die Nachhaltigkeit der Vergütung Rechnung getragen.

Bei den Mitarbeitern des Innendienstes, die eine variable Vergütung erhalten, beträgt diese je nach dem Grad der Zielerreichung bis zu 16 Prozent der Jahresbruttogrundvergütung.

Für die Leitenden Angestellten des Außendienstes der Führungsebene 2 und Mitarbeiter des Außendienstes besteht die Vergütung grundsätzlich aus zwei Komponenten: den Festbezügen und der erfolgsabhängigen Vergütung. In der Gesamtvergütung wird bei den Mitarbeitern und Leitenden Angestellten der Führungsebene 2 eine Aufteilung von 60 Prozent Grundvergütung sowie 40 Prozent variable Vergütung angestrebt.

Die variable Vergütung der vorgesehenen Mitarbeitergruppen ist von der Erreichung persönlicher und unternehmensbezogener Ziele abhängig. Die in die unternehmensbezogenen Ziele einfließenden Konzernziele sind hierarchieübergreifend einheitlich und werden jährlich bestimmt.

Die Vergütung der Mitglieder der Geschäftsleitung ist funktions- und verantwortungsbezogen ausgerichtet. Sie umfasst vorrangig eine feste Grundvergütung, die versorgungsfähige Anteile beinhaltet, sowie ergänzende variable Vergütungsbestandteile. Die Festlegung und der Auszahlungsmodus der variablen Vergütungsbestandteile erfolgen nach den aufsichtsrechtlichen Vorgaben für Geschäftsleiter und berücksichtigen den Grundsatz der Nachhaltigkeit.

Die funktionsbezogenen Zielfestlegungen für die variable Vergütung berücksichtigen unternehmens- und konzernbezogene sowie am persönlichen Erfolg ausgerichtete quantitative sowie qualitative Zielvorgaben. Die Erfolgsziele tragen der Art und dem Zeithorizont der Geschäftstätigkeit Rechnung.

Vorstandsmitgliedern und Inhabern von Schlüsselfunktionen sind nach Beendigung des Dienstvertrags, insbesondere nach Erreichen der vertraglichen Altersgrenze und bei Dienstunfähigkeit, ebenso wie Hinterbliebenen im Todesfall, Versorgungsbezüge zugesagt.

Mitglieder des Aufsichtsrats erhalten eine feste Vergütung, ein von der Sitzungsteilnahme abhängiges Sitzungsgeld und einen Auslagenersatz.

Die Vergütungsmodelle und ihre quantitativen Festlegungen (Höhe der Bezüge, Unterteilung in feste und variable Vergütungsbestandteile sowie Höhe der Gesamtvergütung) werden für Mitarbeiter, Geschäftsleitung, Aufsichtsorgane und Schlüsselfunktionen unter Marktbeobachtung und Anwendung weiterer geeigneter Analysemethoden regelmäßig überprüft und bei Bedarf angepasst. Kontinuierlich eingeholte und ausgewertete Vergleichsstudien bestätigen die Angemessenheit.

B.1.5 Besondere Transaktionen

Der befristete Gewinnabführungsvertrag mit der Versicherungskammer Bayern Versicherungsanstalt des öffentlichen Rechts und dem Genossenschaftsverband Bayern e.V. als gewinnabführungsberechtigte Unternehmen und Aktionäre der Bayern-Versicherung Lebensversicherung ist zum Ende des Jahres 2019 ausgelaufen. Wesentliche Transaktionen mit Anteilseignern, mit Personen, die maßgeblichen Einfluss auf das Unternehmen ausüben, oder Mitgliedern des Vorstandes bzw. des Aufsichtsrats fanden im Berichtszeitraum im Übrigen nicht statt.

B.1.6 Wesentliche Änderungen des Governance-Systems im Berichtszeitraum

Der Konzern Versicherungskammer entwickelte im Berichtszeitraum sein funktionales Betriebsmodell im Sinne einer unternehmens- und spartenübergreifenden Steuerung zentraler Unternehmensfunktionen weiter. Insbesondere führte er die Schadenbearbeitungszentren unter einheitlicher Leitung zusammen. Schwerpunkte lagen auch auf der Weiterentwicklung des Asset-Liability-Managements (ALM) und der IT-Governance. Die IT-Organisation wurde unter grundlegenden Funktionsaspekten und stärkerer Integration des Risikomanagements bereichsweise neu gegliedert. Unter Berücksichtigung der Vorgaben der Versicherungsaufsichtlichen Anforderungen an die IT (VAIT) erhielt das Informationsrisikomanagement eine besondere Aufbau- und Ablauforganisation.

B.1.7 Bewertung der Angemessenheit des Governance-Systems

Die Bewertung der Angemessenheit des Governance-Systems durch den Vorstand gemäß § 23 Abs. 2 Versicherungsaufsichtsgesetz (VAG) erfolgt jährlich mit wechselnden Schwerpunkten und beinhaltet grundsätzlich neben der Beurteilung des Internen Kontrollsystems (IKS) auch die Einhaltung von gesetzlichen und aufsichtlichen Anforderungen und hierbei insbesondere die Einhaltung der Mindestanforderungen an die Geschäftsorganisation. Der Vorstand hat den Governance-Ausschuss beauftragt, die der Bewertung zugrunde liegende Überprüfung durchzuführen und die Ergebnisse an den Vorstand zu berichten. Die Beseitigung etwaiger Mängel ist durch den Governance-Ausschuss zu überwachen und an den Vorstand zu berichten.

Schwerpunkte im Jahr 2019 waren Auslagerung, Notfallplanung, Fit and Proper, Aufbau- und Ablauforganisation, Interne Kommunikation und Datenschutz.

Nach Einschätzung durch den Vorstand sind die geprüften Elemente des Governance-Systems angemessen und wirksam in Bezug auf Art, Umfang und Komplexität der Geschäftstätigkeit.

Grundlage für diese Einschätzung sind die Ergebnisse von Prüfungen der Konzernrevision, Prüfungshandlungen/Einschätzungen der sogenannten Second Line (z. B. Compliance, Datenschutz usw.) sowie Ergebnisse von Prüfungshandlungen externer Institutionen, wie z. B. Wirtschaftsprüfungsgesellschaften oder Aufsichtsbehörden.

B.2 Anforderungen an die fachliche Qualifikation und persönliche Zuverlässigkeit

Die spezifischen Anforderungen an Fähigkeiten, Kenntnisse und Fachkompetenz der Personen, die das Unternehmen leiten oder andere Schlüsselfunktionen innehaben, werden in einem funktionsbezogenen Auswahlprozess durch das zuständige Organ oder den verantwortlichen Unternehmensbereich überprüft und bewertet.

Die Auswahl erfolgt nach einem für die jeweilige Funktion festgelegten Verfahren, das die regulatorischen Vorgaben an die fachliche Eignung und an die persönliche Zuverlässigkeit erfüllt und die Anforderungen an die Funktion umfassend berücksichtigt.

Die Anforderungen an die bereits ausgeübten Tätigkeiten und erworbenen Kenntnisse tragen der Größe, dem Geschäftsmodell und der Komplexität des Unternehmens adäquat Rechnung.

Bei der Bewertung der fachlichen Qualifikation kommt der Proportionalitätsgrundsatz zur Anwendung. Überprüft wird, ob die Kenntnisse und Erfahrungen der Person, bezogen auf das konkrete Geschäfts-, Wirtschafts- und Marktumfeld, in einem angemessenen Verhältnis zur Größe und Marktbedeutung des Unternehmens sowie zu Art, Umfang, Komplexität und Risiken der betriebenen Unternehmensgegenstände stehen. Im Hinblick auf die persönliche Zuverlässigkeit einer Person wird insbesondere deren persönliche und finanzielle Integrität beurteilt. Die Bewertung erfolgt vor allem unter Berücksichtigung des persönlichen Verhaltens und des Marktagierens der Person sowie strafrechtlicher, finanzieller und aufsichtsrechtlicher Erkenntnisse; der Proportionalitätsgrundsatz findet hierbei keine Anwendung.

Bei Vorstandsmitgliedern wird sichergestellt, dass sie über angemessene Erfahrungen und Qualifikationen, vor allem in den Bereichen Versicherungs- und Finanzmärkte, Geschäftsstrategie und -modell, Governance-System, finanz- und versicherungsmathematische Analyse sowie regulatorische Anforderungen, verfügen, um ein solides und vorsichtiges Management des Unternehmens zu gewährleisten.

Bei der Besetzung des Aufsichtsgremiums und der Auswahl seiner Mitglieder wird sichergestellt, dass die Aufsichtsratsmitglieder die erforderliche Sachkunde zur angemessenen Wahrnehmung der Kontroll- und Überwachungsfunktionen besitzen und mit dem Tätigkeitsbereich des Unternehmens vertraut sind. Hierbei müssen die Mitglieder des Aufsichtsgremiums über angemessene Erfahrungen und Qualifikationen zumindest in den Bereichen Versicherungs- und Finanzmärkte, Geschäftsstrategie und -modell, Governance-System, finanz- und versicherungsmathematische Analyse sowie regulatorische Rahmenbedingungen und Anforderungen verfügen.

Die verantwortlichen Inhaber der Schlüsselfunktionen müssen die fachliche Qualifikation der jeweiligen Aufgabenbeschreibung oder der sich sonst aus der Tätigkeit ergebenden Anforderungen an Kenntnisse, Fähigkeiten und Erfahrungen erfüllen. Im Einzelnen werden folgende Anforderungen an die fachliche Qualifikation gestellt:

Der Inhaber der Risikomanagementfunktion verfügt über ein abgeschlossenes Hochschulstudium, das Grundkenntnisse der rechtlichen und wirtschaftlichen Rahmenbedingungen von Versicherungsunternehmen vermittelt und auch Kenntnisse in mathematischen und stochastischen Methoden und Modellierungen gewährleistet. Er verfügt bereits über Führungserfahrung und hat durch seinen bisherigen beruflichen Werdegang Kenntnisse der Aufbau- und Ablauforganisation von Versicherungsunternehmen sowie versicherungstechnischer, versicherungsbetrieblicher und vertrieblicher Risiken erworben.

Der Inhaber der Compliance-Funktion muss ebenfalls über ein abgeschlossenes Hochschulstudium sowie über angemessene Erfahrungen und Kenntnisse in den Betriebs- und Geschäftsabläufen, Zuständigkeiten und Entscheidungsprozessen eines Versicherungsunternehmens verfügen. Des Weiteren benötigt er in der Praxis erworbene juristische Kenntnisse, insbesondere im Versicherungsaufsichtsrecht und im Bereich Compliance.

Der Inhaber der Funktion Interne Revision muss angemessene Erfahrungen und Kenntnisse in den Betriebs- und Geschäftsabläufen, Zuständigkeiten und Entscheidungsprozessen eines Versicherungsunternehmens sowie in der Prüfung der Angemessenheit/Wirksamkeit des Internen Kontrollsystems (IKS) und des Governance-Systems aufweisen. Er muss gleichermaßen ein abgeschlossenes Hochschulstudium sowie Kenntnisse und Erfahrungen in der Identifizierung von Abweichungen von internen Regeln und Verfahren besitzen.

Der Inhaber der VMF muss über Erfahrung in aktuariellen Aufgabenstellungen eines Lebensversicherungsunternehmens sowie über angemessene Kenntnisse der Versicherungs- und Finanzmathematik verfügen. Erforderlich sind ein abgeschlossenes Hochschulstudium sowie die Mitgliedschaft in der Deutschen Aktuarvereinigung.e. V. (DAV) Liegt kein Hochschulabschluss in einer der Disziplinen Mathematik, Wirtschaftsmathematik oder Statistik vor, muss die erfolgreich absolvierte Aktuarausbildung der Deutschen Aktuar-Akademie (DAA) nachgewiesen werden.

Die Auswahl von vorgesehenen Inhabern der Schlüsselfunktionen erfolgt nach einem festgelegten Auswahlprozess anhand eines Qualifikationsprofils, das sich an den jeweiligen Aufgaben des Funktionsinhabers ausrichtet.

Soweit Ausgliederungsbeauftragte Inhaber der Schlüsselfunktionen sind, müssen sie über eine fachliche Qualifikation verfügen, die es ermöglicht, die Wahrnehmung der ausgegliederten Funktion zu überwachen und zu bewerten.

Zur Beurteilung der fachlichen Qualifikationen und der persönlichen Zuverlässigkeit jener Personen, die das Unternehmen tatsächlich leiten oder andere Schlüsselfunktionen innehaben, werden die regulatorisch vorgesehenen sowie alle zur angemessenen Bewertung erforderlichen Informationen herangezogen.

Nach der Besetzungsentscheidung wird die fortdauernde fachliche und persönliche Eignung in einem festgelegten funktionsbezogenen Prozess unter Einholung und Auswertung geeigneter Informationen regelmäßig überprüft.

B.3 Risikomanagementsystem einschließlich der unternehmenseigenen Risiko- und Solvabilitätsbeurteilung

B.3.1 Risikomanagementsystem

Um die Risiken im Unternehmen adäquat und effektiv zu steuern, weist das Unternehmen ein umfassendes Risikomanagementsystem mit entsprechenden Risikoprozessen auf.

Aufbauorganisation

Die Risikomanagementstruktur des Unternehmens sorgt für eine konkrete Funktionstrennung zur Vermeidung von Interessenkonflikten sowie für eine eindeutige Zuordnung von Verantwortlichkeiten; dabei wird eine klare Trennung zwischen dem Aufbau von Risikopositionen und deren Bewertung und Steuerung sichergestellt. Die Risikomanagementstruktur besteht aus zentralen und dezentralen Komponenten.

Der Vorstand ist verantwortlich für die Durchführung und Weiterentwicklung des Risikomanagements. Er trifft hier gemäß § 91 Abs. 2 AktG geeignete Maßnahmen, damit der Fortbestand des Unternehmens gesichert ist und gefährdende Entwicklungen frühzeitig erkannt werden. Dabei wird er vom Unternehmens-Risikoausschuss unterstützt, der entsprechende Empfehlungen an den Vorstand des Unternehmens ausspricht.

Im Rahmen des Risikomanagementprozesses bildet der Risikoausschuss des Konzerns Versicherungskammer das zentrale Empfehlungsgremium für die Geschäftsführung bzw. den Vorstand. Er dient der Beratung und Entscheidungsvorbereitung für die Vorstände zu Fragen des Risikomanagements, wie z. B. zur Entwicklung der Risikostrategie, zur Risikotragfähigkeit und zu den Risikoberichten. Der Ausschuss tagt mindestens dreimal im Jahr und darüber hinaus ad hoc beim Auftreten von wesentlichen Veränderungen der Risikolage.

Im Konzern Versicherungskammer wurden neben dem Risikoausschuss weitere Gremien (z. B. Governance-Ausschuss, Risikogremium und Modellkomitee) eingerichtet. Diese dienen der Empfehlung und Entscheidungsvorbereitung und gewährleisten die Förderung der Risikokultur sowie die Umsetzung konzernweiter Standards.

Das Modellkomitee befasst sich z. B. mit Themen, die das Standardmodell, die Modelle zur Berechnung der versicherungstechnischen Rückstellungen für die Solvabilitätsübersicht sowie gegebenenfalls Weiterentwicklungen einzelner Modellteile betreffen und der dauerhaften Erfüllung der Vorschriften unter Solvency II dienen. Experten aus verschiedenen Bereichen beraten, informieren, diskutieren und entscheiden (abhängig von der Komplexität und Materialität) über Ergebnisse, Annahmen, Qualität und Weiterentwicklungen der Modelle.

Die Aufgabe der Risikomanagementfunktion wird im Konzern Versicherungskammer zentral von der Abteilung Konzernrisikocontrolling ausgeführt. Sie koordiniert die Risikomanagementaktivitäten auf allen Ebenen und in allen Geschäftsbereichen. Dabei wird sie von den dezentralen Risikocontrollingeinheiten unterstützt.

Das dezentrale Risikocontrolling des Unternehmens setzt sich aus dem Kapitalanlagecontrolling, dem Aktuariat Lebensversicherung sowie den dezentralen Controllingeinheiten zusammen.

Die Risikomanagementfunktion wird um weitere aufsichtsrechtliche Schlüsselfunktionen – Interne Revision, Compliance-Funktion und VMF – ergänzt. Alle Schlüsselfunktionen sind in das Drei-Verteidigungslinien-Modell eingebettet. Das Modell stellt ein ganzheitliches und funktionsfähiges Kontroll- und Überwachungssystem innerhalb des Unternehmens dar.

Die erste Verteidigungslinie bildet das operative Management.

Die Aufgaben des operativen Managements umfassen die Sicherstellung der Identifizierung, Beurteilung und Kontrolle sowie der Verminderung der Risiken, die im Rahmen der Geschäftstätigkeit entstehen können. Des Weiteren ist das operative Management dafür verantwortlich, die Übereinstimmung der Aktivitäten mit den Unternehmenszielen zu gewährleisten.

Die zweite Verteidigungslinie umfasst im Wesentlichen das Risikomanagement, die Compliance-Funktion und die VMF.

Die Aufgabe der zweiten Verteidigungslinie besteht unter anderem darin, die in der ersten Verteidigungslinie aufgebauten Kontrollen auszubauen und zu überwachen. Diese Funktion wird implementiert, um sicherzustellen, dass die erste Verteidigungslinie ordnungsgemäß konstruiert und wirksam ist.

Die dritte Verteidigungslinie wird durch die Interne Revision wahrgenommen. Sie prüft die gesamte Geschäftsorganisation inklusive des Risikomanagementsystems und des IKS und damit auch die erste und zweite Verteidigungslinie.

Risikostrategie

Grundlage aller strategischen Entscheidungen ist die genaue Kenntnis des Gesamtrisikoprofils. Das Gesamtrisikoprofil resultiert sowohl aus kurzfristig wirkenden Risiken aus dem operativen Tagesgeschäft als auch aus langfristigen Risiken, die sich aus der Geschäftsstrategie ergeben. Damit ist das unternehmensindividuelle Gesamtrisikoprofil nicht nur durch die Art und die Höhe, sondern auch durch die zeitliche Struktur der identifizierten Risiken beschrieben.

Die Risikostrategie knüpft an das Gesamtrisikoprofil an und berücksichtigt dieses in angemessener Form. Sie leitet sich aus der Geschäftsstrategie und der übergeordneten Risikostrategie des Konzerns Versicherungskammer ab. Sie beschreibt Art und Umfang der wesentlichen Risiken des Unternehmens. Darüber hinaus wird der potenzielle Einfluss von Risiken auf die Vermögens-, Finanz- und Ertragslage dargestellt sowie deren Handhabung festgelegt. Dabei bezieht das Unternehmen Risikoerwägungen und den Kapitalbedarf in den Management- und Entscheidungsfindungsprozess mit ein. Die Risikostrategie wird durch den Vorstand beschlossen und einmal jährlich im Aufsichtsrat erörtert. Die Risiko- und Ertragssituation des Unternehmens wird mithilfe eines konsistenten Ampel- und Limitsystems überwacht und gesteuert. Über den Risikokontrollprozess, insbesondere die Risikoidentifikation, -bewertung und -analyse, besteht eine direkte Beziehung zum operativen Tagesgeschäft.

B.3.2 Risikomanagementprozess

Zu den Kernaufgaben der Risikomanagementfunktion im Rahmen des Risikomanagementprozesses zählen insbesondere die Risikoidentifikation, Risikobewertung, Risikosteuerung und Risikoüberwachung.

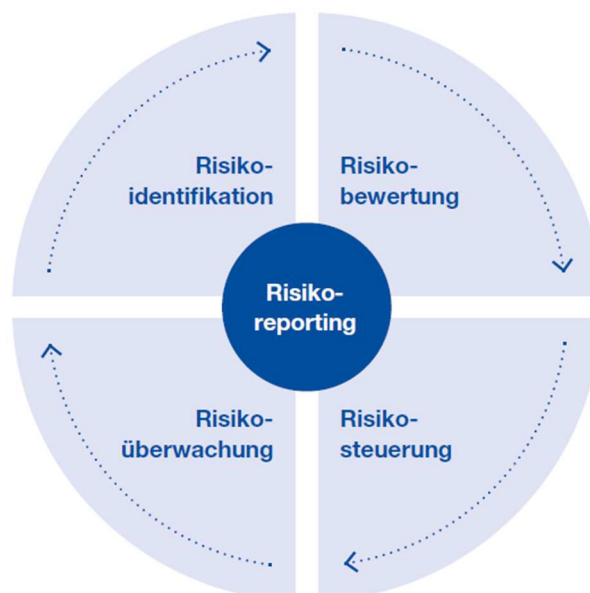

Risikoidentifikation

Die Risikoidentifikation beginnt bereits mit dem strategischen Planungsprozess. Die Kombination aus dezentralen und zentralen Risikomanagementeinheiten ermöglicht, Risiken frühzeitig und flächendeckend zu identifizieren und einzuschätzen. Dadurch können die spezifischen Fachkenntnisse im Umgang mit Risiken optimal genutzt werden. Das dezentrale Risikocontrolling des Konzerns Versicherungskammer setzt sich aus Teilen der Kapitalanlage, dem Aktuariat, der Rückversicherung sowie dezentralen Controllingeinheiten zusammen. Diese erarbeiten Vorschläge für Vorgaben der Risikomodellwelt im Konzern Versicherungskammer als Entscheidungsunterstützung für den Vorstand.

Im Zuge des Risikomanagementprozesses führt das Unternehmen einmal jährlich eine Risikoinventur durch. Der Fokus liegt dabei auf der Erfassung sämtlicher Risiken und Prozesse, die sich nachhaltig negativ auf die Finanz-, Vermögens- und Ertragslage des Unternehmens auswirken können. Mithilfe einer zentralen Risikodatenbank werden alle vorhandenen Risiken in den einzelnen Ressorts bzw. Geschäftsbereichen erfasst; darin werden die Ursachen beschrieben und die Risiken auf Basis von Schadenhöhe und Eintrittswahrscheinlichkeit bewertet sowie Maßnahmen zur Reduzierung aufgeführt.

Risikobewertung

Für die Bestimmung des Gesamtrisikoprofils kommen im Unternehmen diverse Methoden zum Einsatz. In Abhängigkeit von der Risikoart erfolgt die Risikobewertung mithilfe des Solvency-II-Standardmodells, mit alternativen quantitativen Methoden oder durch Expertenschätzung. Um die Diversifikation im Unternehmen zu berücksichtigen, werden die Risikohöhen der Einzelrisiken mit vorgegebenen Korrelationsmatrizen mithilfe des Solvency-II-Standardmodells zur Gesamtrisikohöhe aggregiert.

Ein partielles oder vollständiges internes Modell wird nicht verwendet.

Ebenso erfolgt eine Bewertung der Wirkung von neuen Produktstrukturen, Strategien, Geschäftsfeldänderungen und Absicherungsmaßnahmen auf das Gesamtproduktisikoprofil.

Zur Ermittlung der Risikotragfähigkeit wird die Gesamtheit der ökonomischen Eigenmittel dann ins Verhältnis zur Gesamtrisikohöhe gesetzt. Das selbst gesteckte Ziel ist es, mindestens eine ausreichende Bedeckung für das Unternehmen zu erreichen.

Risikosteuerung

Auf Basis der Risikotragfähigkeit ist im Unternehmen ein konsistentes Limitsystem für die Aktiv- und die Passivseite zur Risikobegrenzung installiert, das die von der Geschäftsleitung im Einklang mit der Risikostrategie gesetzten Begrenzungen der Risiken auf die wichtigsten steuernden Organisationsbereiche des Unternehmens herunterbricht. Die Risiko- und Ertragssituation wird hierzu auf Basis eines konsistenten Ampel- und Limitsystems überwacht und gesteuert. Die Überschreitung vorab definierter Schwellenwerte gibt frühzeitig Aufschluss über die Risikosituation und dient der Frühwarnindikation. Die Limitauslastung ist in Form von Risikokennzahlen dargestellt. Diese können sowohl quantitativer als auch qualitativer Natur sein. Während des Geschäftsjahres wird die tatsächliche Risikobedeckung anhand von Risikokennzahlen regelmäßig kontrolliert und das Ergebnis periodisch an die Geschäftsleitung berichtet. Die Risikokennzahlen werden auf Gesamtunternehmensebene aggregiert und mit dem Anteil an Risikodeckungspotenzial verglichen, der zur Abdeckung der Risiken eingesetzt werden soll. Die gewählten Limite sind mit der von der Geschäftsleitung festgelegten Risikostrategie und dem Anteil an Risikodeckungspotenzial, der zur Abdeckung der Risiken eingesetzt wird, konsistent.

Risikoüberwachung und -reporting

Die Kombination aus dezentralen und zentralen Risikomanagementeinheiten ermöglicht neben einer frühzeitigen und flächendeckenden Identifikation, Bewertung und Steuerung von Risiken auch deren laufende Überwachung. Der Informationsfluss wird durch einen definierten Berichtsprozess sichergestellt.

Es wird zwischen einer periodischen, regelmäßigen Berichterstattung (z. B. monatlich oder quartalsweise) und einer Ad-hoc-Berichterstattung (z. B. Situationsberichte) nach einem klar definierten Eskalationsprozess unterschieden. Das Ad-hoc-Reporting greift in Ausnahmefällen ein, z. B. bei besonders schwerwiegenden Überschreitungen, um eine umgehende Reaktion der Geschäftsleitung auf unvorhergesehene und ungewollte Risikoentwicklungen sicherzustellen.

B.3.3 ORSA-Prozess

Die Mitglieder des Vorstands sorgen für eine angemessene Ausgestaltung des ORSA und steuern dessen Durchführung. Dabei dient der Konzern-Risikoausschuss der Beratung und Entscheidungsvorbereitung für den Vorstand. Der Risikoausschuss bzw. der Vorstand hinterfragt die Risikoidentifikation-, Analyse- und Bewertung. Dabei überprüft er auch die Angemessenheit der Annahmen sowie die Ergebnisse.

Die Ergebnisse und Schlussfolgerungen aus den ORSA-Berichten werden nach der Freigabe durch den jeweiligen Vorstand zeitnah allen relevanten Mitarbeitern mitgeteilt. Neben dem Vorstand werden zusätzlich der Aufsichtsrat, der Governance-Ausschuss, weitere Schlüsselfunktionen sowie alle relevanten Unternehmenseinheiten aus den Bereichen Aktuariat, Controlling und Kapitalanlage über die Ergebnisse in Kenntnis gesetzt.

Bei der Beurteilung des Gesamtsolvabilitätsbedarfs erfolgt eine unternehmenseigene Einschätzung des Kapitalbedarfs und anderer Mittel, die das Unternehmen nach eigener Auffassung einsetzen muss, um seine Risiken angemessen abzusichern.

Als Grundlage für die Ermittlung des Gesamtsolvabilitätsbedarfs dient die Standardformel. Diese wird durch die Erkenntnisse und Einschätzungen aus der Angemessenheitsanalyse ergänzt. Die Angemessenheitsanalyse dient der Überprüfung, inwiefern die SCR-Berechnung nach der Standardformel das Risikoprofil des Unternehmens angemessen abbildet. Dabei werden alle materiellen bzw. wesentlichen Risiken einbezogen, denen das Unternehmen kurz- und mittelfristig ausgesetzt ist. Dazu zählen auch Risiken, die in der Standardformel nicht abgebildet sind. Das Risk Ranking spiegelt die Bedeutung der aufgeführten Risiken für das Unternehmen wider. Das Risk Ranking berücksichtigt zum einen die SCR-Höhe des einzelnen Risikos zum Stichtag und in den Projektionsjahren, zum anderen fließt das Abweichungspotenzial der Risiken zwischen interner Einschätzung und Berechnung nach der Standardformel ein.

Das Unternehmen führt mindestens einmal pro Jahr eine umfassende unternehmenseigene Risiko- und Solvabilitätsbeurteilung durch. Turnusmäßig erfolgt dies jeweils per 31. Dezember des Berichtsjahres. Darüber hinaus wird, sobald eine wesentliche Änderung des Risikoprofils vermutet wird, ein Prüfprozess für eine anlassbezogene Beurteilung (Ad-hoc-ORSA) angestoßen. Eine solche anlassbezogene Beurteilung war im abgelaufenen Geschäftsjahr nicht notwendig.

Das ORSA ist in den Planungs- und Strategieprozess eingebunden. Die Projektionsergebnisse aus dem ORSA bilden die Grundlage für weitere Planungs- und Entscheidungsprozesse. Sie dienen unter anderem als eine Grundlage für die Einführung neuer Produkte hinsichtlich der Risikotragfähigkeit und der Festlegung der strategischen Asset-Allocation.

Des Weiteren fließen in das ORSA Erkenntnisse aus der Erstellung der Unternehmenspläne ein. Umgekehrt finden die Ergebnisse des ORSA Eingang in den mittelfristigen Kapitalmanagementplan.

B.4 Internes Kontrollsystem

B.4.1 Zentrale IKS-Instanz

Die Gesellschaft hat unter Berücksichtigung der Gruppenvorgaben Rahmenbedingungen und Mindestanforderungen für das IKS implementiert.

Als Teil des unternehmensweiten Risikomanagements bildet das IKS somit ein wichtiges Element der Corporate Governance der Unternehmen des Konzerns Versicherungskammer. Der marktgängige und weltweit anerkannte COSO-Standard (Committee of Sponsoring Organizations of the Treadway Commission), bestehend aus den fünf Kernelementen Kontrollumfeld, Risikobewertung, Kontrollaktivitäten, Information/Kommunikation sowie Überwachung, bildet den Orientierungsrahmen für die Ausgestaltung des IKS des Konzerns Versicherungskammer.

Um ein unternehmens- und konzernweit konsistentes IKS sicherzustellen, wurde bei der Bayerischen Landesbrandversicherung AG die zentrale IKS-Instanz geschaffen, die sowohl auf Gruppenebene als auch zur Unterstützung der Einzelunternehmen tätig wird. Aufgaben der zentralen IKS-Instanz sind unter anderem die Erarbeitung von Vorgaben zur Ausgestaltung des IKS und die Überwachung der Umsetzung des IKS im Konzern Versicherungskammer. Es findet eine regelmäßige Abstimmung zwischen den IKS-Verantwortlichen und der Compliance-Funktion sowie dem Risikomanagement statt. Darüber hinaus ist eine Funktionstrennung mit der unabhängigen Internen Revision gewährleistet. In der IKS-Leitlinie sowie in der Schnittstellenleitlinie sind die Vorgaben zum IKS dokumentiert. Der aktuelle Status sowie die Entwicklung des IKS werden von der zentralen IKS-Instanz laufend überwacht. Neben dem jährlichen IKS-Reporting an den Vorstand nach Abschluss der turnusmäßigen Validierung aller wesentlichen Prozesse, Risiken und Kontrollen findet auch eine regelmäßige unterjährig Berichtserstattung statt.

Im IKS werden grundsätzlich diejenigen Kontrollen und Steuerungsmaßnahmen aufgenommen, die wesentliche Risiken mindern. Durch den IKS-Regelkreis erfolgt die Identifikation der wesentlichen Risiken und Kontrollen wie auch deren jährliche Überprüfung, die, aufgeteilt nach Prozesspaketen, zwischen April und Oktober stattfindet.

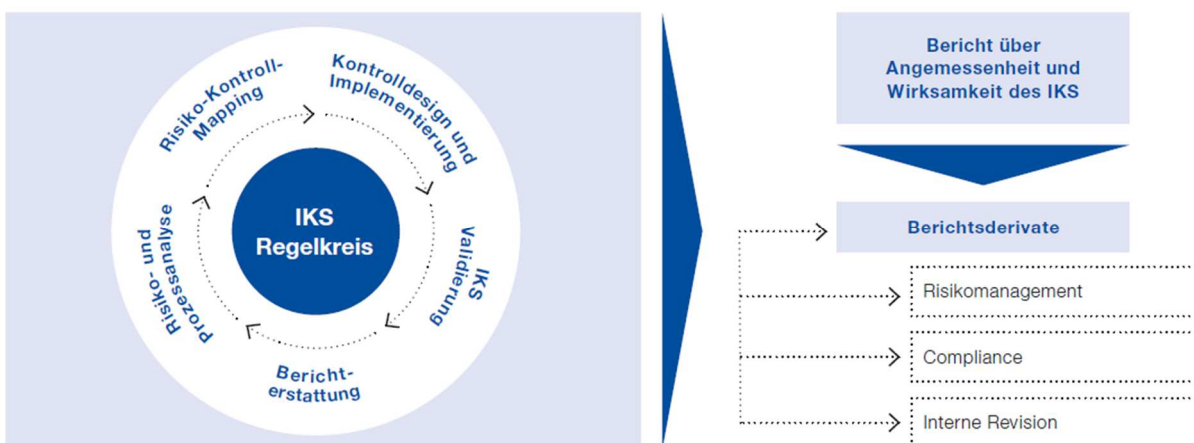

Die Gesamtprozessverantwortlichen tragen die Verantwortung für die jährliche Validierung der wesentlichen Risiken und Kontrollen. Dadurch kann die Aktualität der Prozess-, Risiko- und Kontrolldokumentation sichergestellt werden.

Ausgehend vom Unternehmensprozessmodell des Konzerns Versicherungskammer deckt das IKS Kern-, Steuerungs- und Unterstützungsprozesse ab und stellt somit eine ganzheitliche konzernweite Erfassung der prozessbezogenen wesentlichen Risiken und Kontrollen unter Einbeziehung der aufsichtsrechtlichen Vorgaben sicher.

B.4.1.1 Compliance

Die Sicherstellung der Compliance ist für das Unternehmen von besonderer Bedeutung. Sie erfordert eine Organisation der Abläufe im Unternehmen, mit der alle zu beachtenden Gesetze und Verordnungen sowie alle aufsichtsbehördlichen Anforderungen und Selbstverpflichtungen mit Außenwirkung eingehalten werden.

Das Unternehmen hat seine Compliance-Funktion auf der Grundlage eines Ausgliederungsvertrags an die Bayerische Landesbrandversicherung ausgelagert. Der Ausgliederungsbeauftragte des Unternehmens ist Mitglied der Geschäftsleitung und die für die Schlüsselfunktion Compliance verantwortliche Person.

Zur Erfüllung der Aufgaben der Compliance-Funktion nach § 29 VAG als regulatorische Schlüsselfunktion und Teil des IKS ist bei der Bayerischen Landesbrandversicherung eine „zentral-dezentrale“ Struktur eingerichtet, die sich aus der zentralen Compliance-Abteilung und dezentralen Themenverantwortlichen für bestimmte Compliance-Themengebiete (z. B. Aufsichtsrecht, Personal oder Vertrieb) zusammensetzt. Die Leitung der zentralen Compliance-Abteilung obliegt dem Chief Compliance Officer (CCO) der Bayerischen Landesbrandversicherung, der regelmäßig und anlassbezogen direkt an den Ausgliederungsbeauftragten und somit das zuständige Mitglied der Geschäftsleitung des Unternehmens berichtet. Der CCO ist Volljurist mit langjährigen Erfahrungen im Rechts- und Compliance-Bereich im Finanzdienstleistungssektor.

Die Compliance-Funktion verfügt über umfangreiche Rechte und Kompetenzen, insbesondere über ein uneingeschränktes Informationsrecht, über Methoden- und Richtlinienkompetenzen und über Überwachungsrechte bei Compliance-Themen. Die Compliance-Funktion hat ein Compliance-Management-System (CMS) eingerichtet, mit dessen Betrieb die fortlaufende Erfüllung ihrer Aufgaben sichergestellt wird. Compliance-Tätigkeiten sind insbesondere:

- die systematische Erfassung, Bewertung und Dokumentation von Compliance-Risiken einschließlich vorhandener Vorkehrungen und Maßnahmen zur Reduzierung der Eintrittswahrscheinlichkeit eines Compliance-Verstoßes
- die Überwachung der Durchführung dieser Vorkehrungen und Maßnahmen und der Einhaltung von externen Anforderungen
- die Planung und Durchführung von Kommunikations- und Schulungsmaßnahmen zur Förderung der Compliance-Kultur im Unternehmen
- die Beobachtung des für das Unternehmen geltenden Rechtsumfelds
- die Beratung – insbesondere der Geschäftsleitung – zu Compliance-Themen, insbesondere zu den für das Unternehmen geltenden externen Anforderungen und Änderungen im Rechtsumfeld

Die Compliance-Funktion verfügt über diverse Schnittstellen zu den anderen Schlüsselfunktionen und weiteren Funktionen (z. B. Unternehmensrecht, Datenschutz, Geldwäscheprävention und Zentrales IKS). Die Schnittstellen sind so ausgestaltet, dass keine Doppelzuständigkeiten der Funktionen entstehen und Zuständigkeitslücken vermieden werden. Um dies sicherzustellen, wurde die Zusammenarbeit mit den Schnittstellen in einer Schnittstellenleitlinie geregelt. Zudem finden im Governance-Ausschuss ein regelmäßiger, risikoorientierter Austausch und eine Abstimmung zwischen den Funktionen Risikomanagement, Interne Revision, zentrale Compliance-Funktion, Unternehmensentwicklung und Unternehmensrecht, Datenschutz und Geldwäscheprävention statt.

Die Compliance-Funktion hat ein Hinweisgebersystem eingerichtet. Bei dieser Meldestelle, die auf eine externe Anwaltskanzlei ausgelagert wurde, können sich Mitarbeiter auch anonym melden, um auf Compliance-Verstöße aufmerksam zu machen.

B.5 Funktion der Internen Revision

Aufgaben und Befugnisse der Internen Revision sind in der Leitlinie „Interne Revision“ geregelt. Die Konzernrevision nimmt keine weiteren Aufgaben wahr, wodurch keine Interessenkonflikte bestehen. Die Interne Revision arbeitet unabhängig und unterliegt keinem Weisungsrecht hinsichtlich der Prüfungsdurchführung und der Bewertung von Prüfungsergebnissen.

Die Interne Revision besteht aus den Abteilungen Revision Querschnittsfunktionen und Revision Versicherungstechnik. Die Interne Revision ist personell quantitativ und qualitativ adäquat ausgestattet, um sämtliche Prüfgebiete abzudecken.

Die Aufgabengebiete der Internen Revision erstrecken sich auf geplante Prüfungsleistungen (ex post und projektbegleitend), ungeplante Sonderprüfungen im Auftrag der Geschäftsleitung, mit den Fachbereichen vereinbarte

Beratungsleistungen zu unterschiedlichen revisionsrelevanten Themengebieten und auf die Bearbeitung von Anfragen des Bundeskriminalamts im Rahmen der Koordinierungsstelle des GDV.

Die Tätigkeit der Internen Revision beruht auf einem umfassenden und jährlich fortgeschriebenen, risikoorientierten Prüfungsplan. Alle gesetzlich oder aufsichtsrechtlich vorgeschriebenen Pflichtprüfungen sind im Revisionsplan enthalten.

Die Prüfung der Internen Revision bezieht sich auf alle wesentlichen Prozesse der Unternehmen des Konzerns Versicherungskammer.

Im Vergleich zum Vorjahr ergaben sich keine Änderungen.

B.6 Versicherungsmathematische Funktion

Das Unternehmen hat auf Basis des § 31 VAG in Verbindung mit § 79 VAG eine VMF eingerichtet. Sie erfüllt damit die aus Solvency II resultierende Anforderung an die Aufbaustruktur von Versicherungsunternehmen. Die wesentlichen Aufgaben der VMF sind in § 31 Abs. 1 und Abs. 2 VAG geregelt. Konkrete Zuständigkeiten, Verantwortlichkeiten und Prozesse regelt das Unternehmen in einer eigenen Leitlinie (Leitlinie „VMF Solo Leben“), die regelmäßig überprüft und bei Bedarf aktualisiert und angepasst wird.

Die zentrale Aufgabe der VMF ist die Überprüfung der Angemessenheit der in der Solvabilitätsübersicht angesetzten versicherungstechnischen Rückstellungen. Sie umfasst die Koordination, Überwachung, Beratung, Unterstützung und Berichterstattung mit dem Ziel, eine mit den regulatorischen Anforderungen konforme Bewertung der versicherungstechnischen Rückstellungen, die Angemessenheit der Zeichnungs- und Annahmepolitik sowie die Angemessenheit des Rückversicherungsprogramms sicherzustellen.

Der regelmäßige Informationsaustausch zwischen VMF und URCF ist innerhalb der Governance-Struktur des Unternehmens gesichert. Darüber hinaus nehmen sowohl der URCF und als auch VMF an den Sitzungen des Arbeitskreises Solvency II und ALM Lebensversicherung sowie des spartenübergreifenden Modellkomitees teil. VMF und Compliance-Funktion haben keine besonderen funktionspezifischen Schnittstellen.

Die VMF unterliegt der risikoorientierten, nachgelagerten Prüfung durch die Interne Revision im Hinblick auf die Ordnungsmäßigkeit des Bewertungsprozesses und des Entscheidungsprozesses sowie die Sicherstellung der Einhaltung aller internen und externen Vorschriften bezüglich der Berechnung der versicherungstechnischen Rückstellungen.

Die auf Gruppenebene angesiedelte zentrale IKS-Instanz unterstützt die VMF des Unternehmens durch Informationen über im Überwachungsfokus der VMF stehende Schwachstellen.

Die VMF ist ein wesentlicher Bestandteil der internen Überwachung im Unternehmen. Sie ist frei von Einflüssen, die ihre objektive, faire und unabhängige Aufgabenerfüllung beeinträchtigen könnten. Das Unternehmen ermöglicht dies durch eine angemessene prozessuale und organisatorische Trennung von Berechnungsaufgaben im Verantwortungsbereich des Inhabers der VMF und den durch die VMF durchgeführten oder von der VMF kontrollierten Kontroll- und Validierungsaufgaben (z. B. die Kontrolle der Korrektheit der verwendeten Tools und Systeme, die korrekte Datenübergabe an den im Berechnungsprozess vorhandenen Schnittstellen und die Plausibilisierung der Ergebnisse).

Die VMF ist damit integraler Bestandteil des Governance-Systems des Unternehmens.

Sowohl die VMF als auch alle in die Wahrnehmung der Funktion eingebundenen Personen erfüllen die Anforderungen des § 31 Abs. 3 VAG an die fachliche Qualifikation. Der Inhaber der VMF ist Mitglied der DAV und erfüllt die Anforderungen der berufsständischen Fortbildung. Er verfügt über langjährige einschlägige Berufserfahrung.

Alle relevanten organisatorischen Einheiten müssen die VMF über bedeutende Sachverhalte informieren, deren Erkenntnis sie für die Erfüllung ihrer Pflichten benötigt. Zur Wahrnehmung ihrer Aufgaben besitzt die VMF jederzeit ein entsprechendes Informationsrecht.

B.7 Outsourcing

Die aus der Geschäftsstrategie abgeleitete Outsourcing-Strategie soll die Erreichung der übergeordneten Geschäftsziele des Unternehmens unterstützen und das Kerngeschäft bzw. die eigene Wettbewerbsposition stärken. Die Outsourcing-Strategie definiert Voraussetzungen, Ziele und grundsätzliche Rahmenbedingungen von Ausgliederungen.

Leistungen, die von einer zentralen Stelle innerhalb des Konzerns Versicherungskammer erbracht werden können, sollen im Zuge einer grundsätzlichen Outsourcing-Entscheidung bevorzugt an diese Stelle ausgegliedert werden, um die jeweiligen Funktionsbereiche effizient, kundenorientiert und nach konsistenten Standards aufzustellen. Die Berücksichtigung der Belange und Besonderheiten des ausgliedernden Unternehmens, insbesondere die Risikoanalyse vor der Ausgliederung, bleibt hiervon unberührt.

Strategisch vorteilhaft ist eine konzerninterne Ausgliederung insbesondere dann, wenn mit ihr die folgenden Ziele erreicht werden:

- Gewährleistung hoher Leistungs- und Qualitätsstandards der ausgegliederten Funktionen und Tätigkeiten unter Berücksichtigung der gesetzlichen und regulatorischen Anforderungen
- Optimierung der Unternehmensfunktionen und -prozesse bzw. Bündelung von Fachkenntnissen
- Effizienzgewinne und Kostensenkungen durch Zentralisierung bzw. Realisierung von Synergieeffekten, durch Vermeidung von Redundanzen und durch standardisierte Verfahren und Prozesse
- Erhalt von Kernkompetenzen im Konzern Versicherungskammer

Sofern eine Ausgliederung oder ihre Fortführung das Risiko einer Beeinträchtigung der Qualität der Geschäftsorganisation, einer übermäßigen Steigerung des operationellen Risikos oder einer Gefährdung der kontinuierlichen und zufriedenstellenden Dienstleistung für die Versicherungsnehmer mit sich bringen würde, wird von einer Ausgliederung bzw. ihrer Fortführung abgesehen.

Die Outsourcing-Strategie sowie das daran anknüpfende Outsourcing-Managementsystem sind Gegenstand der auf Einzelunternehmens- und auf Gruppenebene erlassenen Outsourcing-Leitlinie, die durch eine Outsourcing-Richtlinie konkretisiert wird.

Das Outsourcing-Managementsystem gewährleistet die durchgängige Einhaltung aller prozessualen und vertragsrechtlichen Anforderungen an die verschiedenen Auslagerungen (Risikoanalysen, Dokumentationen, Durchgriffsrechte, Unterbeauftragungen usw.). Neben Beratungen und Qualitätsprüfungen umfasst es auch IT-gestützte Vertragserstellung sowie Leistungsbewertungen und Archivierungen.

Ausgliederungen werden durch DOBs (Dezentraler Outsourcing-Beauftragter) des ausgliedernden Unternehmens sowie durch das bei der Bayerischen Landesbrandversicherung angesiedelte zentrale Outsourcing-Management des Konzerns Versicherungskammer begleitet. Bei konzerninternen Ausgliederungen stehen auf Auftragnehmerseite zuvorderst die für die ausgegliederte Funktion bzw. den ausgegliederten Prozess verantwortlichen Gesamt- und Teilprozessverantwortlichen in der Leistungs- bzw. Steuerungsverantwortung. Dem ausgliedernden Unternehmen sind zur Überwachung und Steuerung der ausgegliederten Tätigkeiten im Ausgliederungsvertrag die erforderlichen Befugnisse, insbesondere umfassende Informations-, Kontroll- und Weisungsrechte, eingeräumt. Die Erreichung der mit dem Outsourcing verfolgten Ziele sowie die Einhaltung der vereinbarten Leistungsstandards werden im Rahmen der turnusmäßig durch die DOBs durchzuführenden Sachstandsabfrage in Zusammenarbeit mit dem zentralen Outsourcing-Management überprüft und nachgehalten.

Die Überwachung der ausgegliederten Schlüsselfunktionen (Interne Revision, Compliance und Risikomanagement) obliegt besonderen Ausgliederungsbeauftragten. Diese Funktion wird von bestimmten Vorstandsmitgliedern wahrgenommen. Sie können dabei auf die Unterstützung speziell eingesetzter DOBs und des zentralen Outsourcing-Managements zugreifen.

Das Unternehmen hat neben den vorgenannten Schlüsselfunktionen auch wesentliche Querschnittsfunktionen (unter anderem Kapitalanlage, Rechnungswesen, IT, Datenschutz) an die Bayerische Landesbrandversicherung ausgegliedert. Konzernintern werden darüber hinaus für das Unternehmen Unterstützungsleistungen in den Bereichen Vertrieb, Betrieb und Leistung erbracht. Die COMBITEL Gesellschaft für Dialog-Marketing mbH und die Competence Call Center Berlin GmbH führen für das Unternehmen Inbound-Telefonie-Aktionen durch. Die konzerninternen Dienstleister haben ihren Sitz in Deutschland.

Konzernexterne Ausgliederungen wichtiger Funktionen liegen vor. Die Firma Premium ehf in Siglufjörður (Island) hat ihren Sitz innerhalb des Europäischen Wirtschaftsraums (EEA) und übernimmt überwiegend das Zahlungsclearing der

bestehenden Versicherungsverträge isländischer Kunden. Zudem fungiert Premium ehf als Annahme- und Beratungsstelle für Vertragsänderungen. Die Firma Arvato Direkt Service Wilhelmshaven GmbH hat ihren Sitz in Deutschland und übernimmt Aufgaben zur Durchführung der Rentenbezugsmitteilungen.

B.8 Sonstige Angaben

Zum Jahreswechsel 2019/2020 wurden sämtliche innerbetrieblichen Leitlinien gemäß dem konzernweit festgelegten Review-Prozess überprüft und Anfang des Jahres 2020 etwaige erforderliche Aktualisierungen vorgenommen. Im Übrigen liegen nach aktueller Einschätzung keine berichtspflichtigen sonstigen Informationen vor.

C. Risikoprofil

Die Bewertung der Risiken erfolgt bei dem Unternehmen nach dem Solvency-II-Standardmodell. Diese folgt zur Ermittlung des SCR einem von der Europäischen Aufsichtsbehörde für das Versicherungswesen und die betriebliche Altersversorgung (EIOPA) vorgegebenen modularen Ansatz.

Das SCR wird im Standardmodell unter dem Grundsatz der Unternehmensfortführung so ermittelt, dass alle quantifizierbaren Risiken, denen ein Versicherungsunternehmen ausgesetzt ist, berücksichtigt werden. Es wird mithilfe des Value at Risk (VaR) zu einem Konfidenzniveau in Höhe von 99,5 Prozent über einen Zeitraum von einem Jahr berechnet. Das SCR ergibt sich grundsätzlich aus den einzelnen Risiken unter Berücksichtigung von risikomindernden Effekten wie latenten Steuern und Diversifikation. Es wird durch die einzelnen Risikomodule der Standardformel – Marktrisiken, Gegenparteiausfallrisiken, versicherungstechnische Risiken sowie operationelle Risiken – bestimmt.

Die folgende Grafik illustriert, ausgehend von den Risikomodulen, die Zusammensetzung des SCR (in Tsd. Euro).

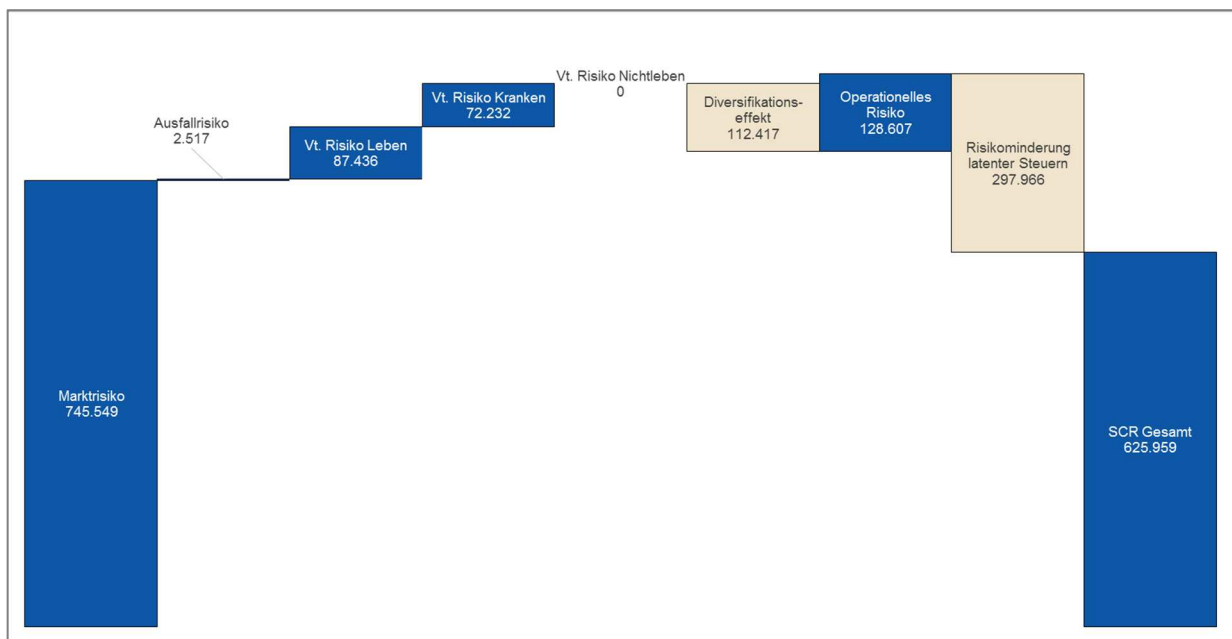

Das Risikoprofil des Unternehmens wird maßgeblich vom Marktrisiko dominiert, das Nettorisiko belief sich zum 31. Dezember 2019 insgesamt auf 745.549 Tsd. Euro. Das versicherungstechnische Risiko für das Geschäftsfeld der Lebensversicherung (87.436 Tsd. Euro) sowie das operationelle Risiko (128.607 Tsd. Euro) sind ebenfalls relevant. Das SCR belief sich auf 625.959 Tsd. Euro.

Die Gewichte der Risikomodule haben sich insgesamt leicht verschoben. Während das Marktrisiko anstieg, gingen die versicherungstechnischen Risiken für das Geschäftsfeld Lebensversicherung leicht zurück. Damit bleiben die Marktrisiken unverändert die wesentlichen Risiken des Unternehmens.

Zusätzlich zur Berechnung des SCR werden unter anderem im Rahmen des ORSA-Prozesses regelmäßig Stresstests für das Unternehmen durchgeführt. Hier werden die Auswirkungen von fest definierten Änderungen einzelner quantitativer Stressfaktoren auf die Solvabilitätsquote analysiert.

Risikosensitivität

Außerdem wurden Risikosensitivitäten für die größten Einzelrisiken ermittelt, um bei Veränderungen dieser Einzelrisiken die Auswirkungen auf die Solvabilitätsquoten des Unternehmens bewerten zu können. Die Ergebnisse der durchgeführten Sensitivitätsanalysen lauten wie folgt:

Stress Zinsshift

Beschreibung

Durch die gegebenen Zinsgarantien und von den langfristigen Charakter sind Versicherungsverpflichtungen abhängig vom aktuellen und von den zukünftigen Zinsniveaus. Auf der Aktivseite entstehen durch Veränderungen im Zinsniveau besonders durch die lange Anlagedauer der festverzinslichen Titel Bewertungsreserven bzw. -lasten im Vergleich zur HGB-Bilanz.

Annahmen und Vorgehen

Die Veränderungen des Zinsniveaus am Markt beeinflussen die Höhe der Bewertungsreserven bzw. -lasten im Vergleich zur handelsrechtlichen Bilanz. Zudem ergibt sich insbesondere durch die langfristigen Zinsgarantien eine Abhängigkeit der versicherungstechnischen Verbindlichkeiten von der Zinskurve am Markt.

Daher werden zwei Szenarien betrachtet: eine Parallelverschiebung der Zinskurve zum 31. Dezember 2019 im liquiden Bereich um 50 Basispunkte nach unten sowie eine entsprechende Verschiebung um 50 Basispunkte nach oben.

Ergebnisse

Die Ergebnisse der Zinsshifts zeigt die folgende Tabelle:

Zinsniveau	SCR in Tsd. €	Solvabilitätsquote in %
+ 50 BP	411.768	815
+ / -	625.959	546
- 50 BP	1.037.907	315

Steigt der Zins, ist ein Anstieg der Solvabilitätsquote erkennbar, da in einem höheren Zinsumfeld die Puffer des Unternehmens zur Risikominderung ansteigen würden.

Im Falle eines Zinsrückgangs würde sich die Solvabilitätsquote reduzieren. Einerseits würden die dem Versicherungsnehmer garantierten Leistungszahlungen bei einer niedrigeren Zinskurve stärker anwachsen als die Wertzuwächse der festverzinslichen Anleihen im Kapitalanlageportfolio. Andererseits wäre das Marktrisiko auf dem niedrigeren Zinsniveau spürbar höher, da sich durch die werthaltigen Garantien des Versicherungsnehmers die vorhandenen Puffer des Unternehmens zur Risikominderung reduzieren würden.

Stress Aktien

Beschreibung

Im Rahmen des Szenarios wird ein deutlicher Rückschlag an den Aktienmärkten mit entsprechenden Auswirkungen auf Aktien und aktienähnliche Anlagen, wie z. B. Beteiligungen, simuliert.

Annahmen und Vorgehen

Im betrachteten Szenario wird der Marktwert aller Anlagen um den jeweiligen in Solvency definierten Aktienstress verringert. Hierbei wird zwischen Typ 1-Aktien, Typ 2-Aktien, strategischen Beteiligungen und qualifizierten Infrastrukturen, sowie nicht vom Aktienstress betroffene Anlagen unterschieden.

Ergebnisse

Die Solvabilitätsquote würde in einem solchen Szenario von 546 Prozent auf 315 Prozent zurückgehen. Haupttreiber wäre eine ansteigende Solvenzkapitalanforderung, die von 625.959 Tsd. Euro auf 1.076.500 Tsd. Euro ansteigen würde. Durch die unterstellten Marktwertverluste der Aktien und aktienähnlichen Anlagen würden sich die zur Risikominderung vorhandenen Reserven reduzieren.

Stress Spreadausweitung

Beschreibung

Im Rahmen des Szenarios wird eine Spreadausweitung am Kapitalmarkt simuliert.

Annahmen und Vorgehen

Im betrachteten Szenario werden die für die Marktwertberechnung benötigten Spreads (Risikoaufschläge) des zinsensitiven Bestandes erhöht. Die Erhöhung simuliert dabei die Spreaderhöhung, die durchschnittlich bei einer Verschlechterung um eine Bonitätsstufe zu erwarten wäre.

Ergebnisse

Die Solvabilitätsquote würde in einem solchen Szenario von 546 Prozent auf 284 Prozent zurückgehen. Haupttreiber hierfür wäre eine ansteigende Solvenzkapitalanforderung, die von 625.959 Tsd. Euro auf 1.128.599 Tsd. Euro ansteigen würde. Dies wäre eine Folge der im Szenario unterstellten Marktwertverluste der Kapitalanlagen, da sich hierdurch die zur Risikominderung vorhandenen Reserven reduzieren würden.

Fazit

Die Risikotragfähigkeit des Unternehmens ist bei allen betrachteten Szenarien gegeben. Die Ergebnisse fließen in die Betrachtungen innerhalb des Asset-Liability-Managements der Gesellschaft ein. Dabei werden regelmäßig potenzielle Steuerungsimpulse und -maßnahmen geprüft.

C.1 Versicherungstechnisches Risiko

Risikodefinition und -bewertung

Die versicherungstechnischen Risiken spiegeln den Umstand wider, dass versicherte Leistungen im Lebensversicherungsgeschäft anders als erwartet auftreten können. Hierunter fallen insbesondere biometrische Risiken und Risiken aus dem geänderten Kundenverhalten.

Das versicherungstechnische Risiko des Unternehmens ist im aktuellen Kapitalmarktumfeld von deutlich geringerer Bedeutung als das Marktrisiko und in erster Linie durch das Stornorisiko geprägt. Das Kostenrisiko sowie biometrische Risiken sind ebenfalls von Relevanz.

Im Rahmen der HGB-Bilanzierung werden Rechnungsgrundlagen verwendet, die durch adäquate Sicherheitszuschläge dem Irrtums-, Zufalls- und Änderungsrisiko angemessen Rechnung tragen und so die Risiken minimieren. Werden diese Sicherheitszuschläge nicht benötigt, generieren sie Überschüsse, die den gesetzlichen Regelungen entsprechend größtenteils an die Versicherungsnehmer weitergegeben werden.

Nachhaltigkeitsrisiken

Das Unternehmen orientiert sich bei der Definition der Nachhaltigkeitsrisiken am von der BaFin im Dezember 2019 veröffentlichten Merkblatt. Nachhaltigkeitsrisiken werden als Faktoren der bekannten Risikoarten angesehen und können potenziell erheblich auf diese einwirken.

Im Verhältnis zu den grundsätzlich in der Lebensversicherung vorhandenen Marktrisiken wurden im Bereich der Versicherungstechnik bislang für das Unternehmen keine materiellen, risikoe erhöhenden Faktoren identifiziert.

Risikoexponierung

Das versicherungstechnische Risiko umfasst sowohl die Risiken aus dem Geschäftsbereich der Lebensversicherung (z. B. Rentenversicherungen, Risikolebensversicherungen) als auch der Krankenversicherung nach Art der Lebensversicherung (Berufsunfähigkeits- und Pflegeversicherungen).

Das versicherungstechnische Risiko der Lebensversicherung betrug zum Stichtag 87.436 Tsd. Euro. Es teilt sich wie folgt auf die Einzelrisiken auf:

Risiko	Risikoexposition in % des vt. Risikos Lebensversicherung	Risikoumgang	Risikominderungstechnik
Sterblichkeitsrisiko	6,8	akzeptieren	–
Langlebigkeitsrisiko	31,5	akzeptieren	vorsichtige Kalkulation bei Renten
Invaliddität/Morbidität	–	–	–
Kostenrisiko	17,3	mindern	Analysen Kostenstruktur, Monitoring Kostenentwicklung
Stornorisiko	76,4	mindern	Liquiditätssteuerung
Katastrophenrisiko	1,2	–	–
Diversifikation	-33,3	–	–
Vt. Risiko Lebensversicherung (in Tsd. €)	87.436		

Das versicherungstechnische Risiko der Krankenversicherung nach Art der Lebensversicherung betrug 72.232 Tsd. Euro und gliedert sich wie folgt:

Risiko	Risikoexposition in % des vt. Risikos Krankenversicherung	Risikoumgang	Risikominderungstechnik
Sterblichkeitsrisiko	–	akzeptieren	–
Langlebigkeitsrisiko	2,8	akzeptieren	vorsichtige Kalkulation bei Renten
Invaliddität/Morbidität	51,2	mindern	Rückversicherung
Kostenrisiko	1,2	mindern	Analysen Kostenstruktur, Monitoring Kostenentwicklung
Stornorisiko	84,0	mindern	Liquiditätssteuerung
Katastrophenrisiko	0,5	mindern	Rückversicherung
Diversifikation	-39,7	–	–
Vt. Risiko Krankenversicherung (in Tsd. €)	72.232		

Stornorisiko

Das Stornorisiko beschreibt die unerwartete Kündigung von Lebensversicherungsverträgen und wird bei der Berechnung der Deckungsrückstellung berücksichtigt, indem die Deckungsrückstellung jedes einzelnen Versicherungsvertrags mit Rückkaufsrecht mindestens so hoch angesetzt wird wie der jeweilige vertraglich oder gesetzlich garantierte Rückkaufswert. Eine zusätzliche Belastung ergäbe sich bei einem raschen Zinsanstieg. Bei vorzeitiger Vertragsbeendigung wären die Versicherungsnehmer nach geltendem Recht nicht an den gegebenenfalls entstandenen stillen Lasten zu beteiligen, sodass diese Verluste bei Verkauf der entsprechenden Kapitalanlagen vollständig von dem Unternehmen zu tragen wären.

Das Stornorisiko ist mit einer Höhe von 66.839 Tsd. Euro (Lebensversicherung) und 60.689 Tsd. Euro (Krankenversicherung nach Art der Lebensversicherung) das relevanteste versicherungstechnische Einzelrisiko. Maßgebend ist hierbei jeweils das Szenario Massenstorno, in dem ein sehr hohes Storno von Versicherungsnehmern unterstellt wird. Als Konsequenz würden sich in einem solchen Szenario die zukünftigen Erträge des Versicherungsunternehmens reduzieren.

Kostenrisiko

Das Kostenrisiko spiegelt die negative Abweichung der tatsächlichen von den erwarteten Kosten wider. Für das Geschäft der Lebensversicherung ist neben dem Stornorisiko das Kostenrisiko mit 15.152 Tsd. Euro relevant.

Für das Geschäft der Krankenversicherung nach Art der Lebensversicherung spielt das Kostenrisiko eine untergeordnete Rolle.

Biometrische Risiken Lebensversicherung

Unter biometrischen Risiken werden in diesem Zusammenhang insbesondere Langlebigkeit und Sterblichkeit verstanden. Die Rechnungsgrundlagen zu den biometrischen Risiken werden zur Berechnung von Prämien und Rückstellungen bereits zu Vertragsbeginn festgelegt, unterliegen durch die Langfristigkeit der Verträge allerdings einem deutlichen Trend- und Änderungsrisiko. Daher wird die Angemessenheit der biometrischen Rechnungsgrundlagen regelmäßig überprüft und sichergestellt. Zudem nimmt der Verantwortliche Aktuar jährlich im Aktuarbericht zur Angemessenheit der Rechnungsgrundlagen Stellung. Darüber hinaus werden die Rechnungsgrundlagen zweiter Ordnung durch die VMF analysiert.

Das Langlebigkeitsrisiko ist unter den biometrischen Risiken mit 27.555 Tsd. Euro das größte Risiko in der Lebensversicherung. Im Vergleich zum Stornorisiko sind die biometrischen Risiken aktuell von untergeordneter Bedeutung.

Invaliditäts- und Morbiditätsrisiko

Unter dem Invaliditäts- und Morbiditätsrisiko versteht man das Risiko, dass die tatsächlichen Leistungen für Berufsunfähigkeit und Pflege höher sind als die erwarteten.

Sämtliche Invaliditäts- und Morbiditätsrisiken werden der Line of Business (LoB) der Krankenversicherung nach Art der Lebensversicherung zugeordnet, das Risiko beträgt 36.983 Tsd. Euro.

Risikokonzentration

Die auf dem Geschäftsgebiet bestehende geografische Konzentration der versicherten Risiken wird als unbedenklich erachtet – insbesondere vor dem Hintergrund des Diversifikationsgrads und der unterschiedlichen Leistungsmerkmale der angebotenen Produkte.

Risikosteuerung und -minderung

Stornorisiko

Eine vorausschauende Liquiditätssteuerung trägt zur Risikominderung und -steuerung bei, sodass ungeplante Realisierungen von Verlusten bei der Veräußerung von Kapitalanlagen vermieden werden können. Bei der Ermittlung der Zinszusatzreserve (ZZR) (Neubestand), der Zinsverstärkung (Altbestand) sowie der Auffüllbeträge bei anwartschaftlichen Rentenversicherungen, werden bei Versicherungsverträgen, bei denen das Recht auf Rückkauf gesetzlich oder vertraglich vereinbart ist, unternehmensindividuelle Stornowahrscheinlichkeiten berücksichtigt. Die Herleitung der Stornowahrscheinlichkeiten wird nach objektiven Gesichtspunkten bestimmt und aus vergangenheitsbezogenen Daten abgeleitet sowie nach Produktgruppen getrennt festgelegt. Die in den verwendeten Stornoannahmen enthaltenen Sicherheitsniveaus werden jährlich überprüft. Damit wird das Risiko einer unzureichenden Reservierung minimiert.

Kostenrisiko

Um den unerwarteten Eintritt von Kostenrisiken zu vermeiden, wird eine Vielzahl von Analysen durchgeführt, welche frühzeitig Ursachen von Veränderungen und Trends bei der Kostenentwicklung indizieren. Neben Analysen der Abschluss- und Verwaltungskosten und einer Zerlegung des Rohüberschusses nach Ergebnisquellen erfolgt ein laufendes Monitoring der Kostenentwicklung im Rahmen des Planungsprozesses, so dass eine frühzeitige Gegensteuerung z. B. bei adversen Bestandsbewegungen möglich ist.

Biometrische Risiken

Durch aktuarielle Analysen und Bewertungen wird die Angemessenheit der Kalkulation überprüft. Die Erfüllbarkeit aller Leistungsverpflichtungen wird durch die Bildung einer Deckungsrückstellung gesichert. Diese wird auf Basis von

Renten-, Sterbe- und Invaliditätstafeln und Empfehlungen der DAV sowie mithilfe der Expertise von Rückversicherern für das unternehmensspezifische Kundenportfolio berechnet.

Aufgrund der zu erwartenden höheren Lebenserwartung wurde wie bereits in den Vorjahren für bestimmte Teilbestände eine zusätzliche Zuführung zur Deckungsrückstellung vorgenommen.

Invaliditäts- und Morbiditätsrisiko

Die von dem Unternehmen angewandte Risikominderungstechnik umfasst auch den Einsatz von geeigneten Rückversicherungslösungen zur effizienten Limitierung des Invaliditäts- und Morbiditätsrisikos. Die Grundlage für den Einkauf von Rückversicherungsschutz bildet die Risikostrategie. Unter Berücksichtigung der Rahmenbedingungen wird die Rückversicherung individuell auf die jeweilige Risikosituation abgestimmt.

Risikosensitivität

Generell gilt, dass sich aufgrund der Langfristigkeit des Geschäfts Bestände nur sehr langsam verändern und daher im Zeitraum der Geschäftsplanung mit einer kontinuierlichen Entwicklung des Bestands gerechnet wird. Geringfügige Abweichungen der Prognosen sind aufgrund unvorhergesehener Ereignisse, Unsicherheiten und Ungewissheiten möglich. Ungeachtet dessen sind große Schwankungen im Bestandsmix und demzufolge auch in der Risikotragfähigkeit des Unternehmens nicht zu erwarten.

C.2 Marktrisiko

Risikodefinition und -bewertung

Das Marktrisiko des Unternehmens ist im aktuellen Kapitalmarktumfeld von zentraler Bedeutung für das Risikoprofil.

Das Marktrisiko bemisst sich an der Ungewissheit in Bezug auf Veränderungen von Marktpreisen und -kursen (inklusive Zinsen, Aktienkursen und Devisenkursen) sowie über die Abhängigkeiten und ihre Volatilitätsniveaus. Es leitet sich direkt oder indirekt aus Schwankungen in der Höhe bzw. Volatilität der Marktpreise für die Vermögenswerte, Verbindlichkeiten und Finanzinstrumente ab.

Die Marktrisiken umfassen auch Nachhaltigkeitsrisiken (Umwelt, Soziales und Unternehmensführung, (ESG))

Risikoexponierung

Die Veränderungen der Kapitalanlage in den jeweiligen Risikoszenarien haben immer auch einen Einfluss auf die Höhe der Verbindlichkeiten. Die dargestellten Exponierungen des Unternehmens bezüglich eines Risikos beziehen sich daher auf das Zusammenspiel aus der gleichzeitigen Veränderung der Kapitalanlagen und der Verbindlichkeiten im jeweiligen Stressfall.

Das Marktrisiko belief sich zum Stichtag auf 754.549 Tsd. Euro. Die Gewichte der Einzelrisiken innerhalb des Moduls Marktrisiko ergeben sich wie folgt:

Risiko	Risikoexponierung in % des Marktrisikos	Risikoumgang	Risikominderungstechnik
Zinsrisiko	18,3	mindern	Durationssteuerung
Aktienrisiko	15,9	mindern	Diversifikation, systematische Risikosteuerung
Immobilienrisiko	3,0	akzeptieren	Diversifikation
Spreadrisiko	73,9	bewusst steuern	Limite Mischung/Streuung
Wechselkursrisiko	3,4	mindern	Währungshedge
Risikokonzentration	–	–	–
Diversifikation	–14,4	–	–
Marktrisiko (in Tsd. €)	745.549		

Um die Risikoexponierung in Nachhaltigkeitsrisiken zu messen, erfolgten im Berichtszeitraum mehrere Analysen. Eine einheitliche Kenngröße zur Messung von Nachhaltigkeitsrisiken besteht branchenweit bislang nicht. Eine Quantifizierung der Risikoexponierung in Nachhaltigkeitsrisiken erfolgt daher nicht innerhalb der Einzelrisiken des Marktrisikomoduls. Es findet eine qualitative Auseinandersetzung mit Nachhaltigkeitsrisiken statt.

Zinsrisiko

Das Zinsrisiko entsteht in der Lebensversicherung dadurch, dass sich die Marktwertveränderungen aller zinssensitiven Vermögenswerte und Verbindlichkeiten nicht gegenläufig ausgleichen. Durch die größtenteils sehr langen Vertragslaufzeiten der Versicherungsverträge ergeben sich für die Gesellschaft Risiken aus Veränderungen in der Zinsstrukturkurve, da keine ausreichend liquiden Kapitalmärkte existieren, um die langfristigen Verpflichtungen der Lebensversicherungsverträge mit fristenkongruenten Vermögenswerten abzudecken. Hieraus resultiert ein Neu- und Wiederanlagerisiko für die Gesellschaft.

Das Zinsrisiko belief sich zum Stichtag auf 136.580 Tsd. Euro und stellt somit im aktuellen Marktumfeld das zweitgrößte Einzelrisiko dar.

Aktienrisiko

Das Aktienrisiko umfasst die Schwankungen an Aktien- und Finanzmärkten (Beteiligungen, Private Equity, Hedgefonds, Aktienfonds, Rohstoffe und andere alternative Kapitalanlagen). Insbesondere im indirekten Bestand enthaltene Aktien, außerbörsliche Eigenkapitalinstrumente, Private Equity, Rohstoffe sowie zum Teil Anlageinstrumente mit Merkmalen von Aktien und Schuldverschreibungen unterliegen dem Aktienrisiko.

Der Bestand an Aktien und mit Aktienrisiken behafteten Investitionen ist weltweit diversifiziert, besitzt jedoch wegen der vergleichsweise hohen Volatilität Relevanz für das Marktrisiko des Unternehmens.

Das Aktienrisiko belief sich zum Stichtag auf 118.318 Tsd. Euro.

Immobilienrisiko

Das Immobilienrisiko beschreibt die Gefahr eines Marktwetrückgangs für Immobilien. Das Immobilienrisiko betrifft sowohl direkt gehaltene Grundstücke und Bauten als auch Immobilienfonds und Immobilienbeteiligungen im indirekten Bestand.

Das Unternehmen ist im Direktbestand überwiegend in Grundstücke und Gebäude im Großraum München exponiert. Die Immobilienfonds- und Immobilienbeteiligungen zugrundeliegenden Grundstücke und Gebäude hingegen sind weltweit diversifiziert.

Das Immobilienrisiko belief sich zum Stichtag auf 22.340 Tsd. Euro und ist innerhalb des Marktrisikomoduls vergleichsweise gering. Die unternehmensindividuelle Einschätzung für das Immobilienrisiko liegt noch einmal unterhalb des obigen Werts der Standardformel unter Solvency II. Hintergrund hierfür ist, dass das Unternehmen mit seinem Direktbestand an Immobilien mit Schwerpunkt im Großraum München eine höhere Wertstabilität des Immobilienportfolios gegenüber Stressszenarien annimmt.

Spreadrisiko

Das Spreadrisiko ergibt sich aus dem Volumen und der Art der festverzinslichen Wertpapiere, der Bonität der Emittenten sowie der zugrunde liegenden Duration. Die Volatilität der Credit-Spreads gegenüber dem risikolosen Zins und die daraus resultierenden Veränderungen der Marktwerte der Kapitalanlagen stellen das Spreadrisiko dar. Entsprechend der Kategorisierung der Subrisiken nach der Solvency-II-Standardformel ist das Spreadrisiko dem Marktrisiko zuzuordnen.

Der überwiegende Teil der Kapitalanlagen des Unternehmens ist in Zinsträger investiert und somit dem Spreadrisiko ausgesetzt. Die Zinsträger entfallen überwiegend auf Unternehmensanleihen und zu einem Drittel auf Staatsanleihen.

Das Fixed-Income-Portfolio des Unternehmens setzt sich wie folgt zusammen:

Zinsträger	Anteile der Bonitätsstufen in Prozent			
	AAA/AA	A/BBB	BB/B	NR CCC-D
Staatsanleihen und -darlehen	90,0	6,6	3,3	0,1
Unternehmensanleihen	21,1	65,9	12,0	1,0
Pfandbriefe/Covered Bonds	98,3	1,7	0,0	0,0
Sonstige Zinsträger	10,4	84,8	0,6	4,2
Gesamtbestand	47,1	45,4	6,4	1,1

Das Spreadrisiko belief sich zum Stichtag auf 550.641 Tsd. Euro und ist das größte Einzelrisiko der Gesellschaft.

Der Anstieg des Spreadrisikos ist im Wesentlichen auf ein höheres Volumen an Unternehmensanleihen zurückzuführen.

Wechselkursrisiko

Das Wechselkursrisiko beschreibt das aus zukünftigen Wechselkursentwicklungen resultierende Risiko hinsichtlich des beizulegenden Zeitwerts oder der künftigen Zahlungsströme eines monetären Finanzinstruments.

Alle wesentlichen Wechselkursrisiken aus Fremdwärungsinvestitionen sind abgesichert. Es bestehen keine Verbindlichkeiten in Fremdwährungen.

Das Wechselkursrisiko belief sich zum Stichtag auf 25.219 Tsd. Euro und spielt daher derzeit nur eine untergeordnete Rolle innerhalb des Marktrisikomoduls.

Risikokonzentration

Das Unternehmen ist keinen wesentlichen Risikokonzentrationen ausgesetzt.

Risikosteuerung und -minderung

Die Kapitalanlagen des Unternehmens werden nach dem Prinzip der unternehmerischen Vorsicht angelegt. In einem Anlagekatalog sind zulässige Anlageklassen und Anlagegrundsätze enthalten. Dadurch wird sichergestellt, dass die Marktrisiken, die insbesondere aus der Anlagetätigkeit resultieren, quantifizierbar und beherrschbar sind. Im Rahmen der Anlageplanung werden diese Vorgaben präzisiert. Die Vorgaben sind im Wesentlichen, die dauerhafte Bedeckung der Verpflichtungen durch Sicherungsvermögen sowie die Erzielung einer Mindestverzinsung sicherzustellen. Für die verabschiedete Anlageplanung wird die Erfüllbarkeit des SCR validiert.

Unter Streuung ist die zur Risikodiversifikation gebotene Verteilung der Anlagen aller Arten auf verschiedene Schuldner bzw. bei Immobilien auf verschiedene Objekte zu verstehen. Die Quoten werden risikoorientiert aus der Bonität der jeweiligen Schuldner(-gruppe) abgeleitet.

Es werden Limite in Bezug auf Anlageart, Emittenten und regionale Konzentrationen in internen Leit- und Richtlinien festgelegt und deren Einhaltung wird laufend überwacht. Das Konzentrationsrisiko wird dadurch gemindert und ist dementsprechend auf Gesamtportfolioebene von untergeordneter Bedeutung.

Zinsrisiko

Einerseits wird diesem Risiko durch die Kapitalanlagesteuerung entgegengewirkt, indem die Laufzeitstrukturen der festverzinslichen Anlagen den langfristigen Charakter des Lebensversicherungsgeschäfts grundsätzlich berücksichtigen. Andererseits kann das Risiko durch die Überschussbeteiligung beeinflusst werden.

Die Absenkung des durchschnittlichen Rechnungszinses des Versicherungsbestands vermindert das Risiko der Zinsgarantie und wird im Wesentlichen durch drei Effekte beeinflusst: das Neugeschäft mit abgesenktem Garantiezins sowie Produkten mit flexiblen Garantiezusagen, Bestandsabgänge mit hohem Garantiezins und eine ZZR gemäß den gesetzlichen Vorgaben (DeckRV) für den Neubestand sowie eine Zinsverstärkung gemäß genehmigtem Geschäftsplan für den Altbestand.

Aktienrisiko

Zur Minderung des Aktienrisikos sowie zur Verbesserung des Risiko-Ertrags-Verhältnisses der Aktienanlagen werden systematische Risikosteuerungsstrategien eingesetzt. Im Rahmen der Anlageplanung werden Zielquoten sowie zulässige Bandbreiten für die Aktienanlagen festgelegt. Die operative Steuerung erfolgt mittels Derivaten, d. h. Futures und Optionen (jeweils Long- und Shortpositionen), auf Aktienindizes, entsprechend dem zugrunde liegenden Aktienbestand.

Immobilienrisiko

Das Immobilienrisiko wird durch laufende Überwachung und ein aktives Portfoliomanagement gemindert.

Spreadrisiko

Um das Spreadrisiko zu reduzieren, werden risikobehaftete Titel im Rahmen der Kapitalanlage breit gestreut und die Einzelwerte laufend überwacht. Die Kreditqualität des Bestands an Zinsträgern zeigt sich daran, dass zum Stichtag 93 Prozent der Zinsträger mit einer Bonitätsbeurteilung im Investmentgrade-Bereich bewertet wurden.

Die Diversifikation der Kapitalanlage wird durch die Einhaltung der internen Vorgaben bezüglich Mischung und Streuung sichergestellt. Die Exponierung in Spreadrisiken von indirekt gehaltenen Zinsträgern wird durch die externen Asset-Manager überwacht. Bei Identifikation von negativen Entwicklungen werden entsprechende Handlungsmaßnahmen umgesetzt.

Eine bewusste Steuerung des Spreadrisikos erfolgt insofern, als gegebene Renditechancen unter der Voraussetzung der Risikotragfähigkeit und der Einhaltung der Vorgaben bezüglich Mischung und Streuung genutzt werden.

Wechselkursrisiko

Das Wechselkursrisiko wird durch den Einsatz von Derivaten (Devisentermingeschäften) gemindert. Die Absicherungen sind rollierend und entsprechend den Anforderungen der Artikel 208 ff. der Delegierten Verordnung (EU) 2015/35 ausgestaltet.

Nachhaltigkeitsrisiko

Es findet eine laufende Auseinandersetzung mit aktuellen Entwicklungen bezüglich des Themas Nachhaltigkeit statt. Der Konzern Versicherungskammer ist der Investoreninitiative UN Principles for Responsible Investment beigetreten. Der Konzern Versicherungskammer verpflichtet sich somit, Themen bezüglich Umwelt, Soziales und Unternehmensführung in die Analyse- und Entscheidungsprozesse einzubeziehen sowie in der Investitionspraxis und Investitionspolitik zu berücksichtigen und zur Fortentwicklung der Einbeziehung von ESG-Faktoren in Anlageentscheidungen beizutragen.

Im Berichtszeitraum wurde in Aktien und Anleihen nachhaltig ausgerichteter Branchen wie erneuerbare Energien (Windräder, Solarpaneele), soziale Infrastruktur usw. investiert. Es werden folgende Anlagen ausgeschlossen: Kapitalanlagen in Agrarrohstoffe, Spekulationen auf Nahrungsmittel und Investition in Unternehmen, die auf der Liste „Controversial Weapons“ von ISS-oekom (Institutional Shareholder Services, ISS) stehen.

Nachhaltigkeitsaspekte werden auch im Immobilienbereich beachtet. Bei Immobilieninvestitionen werden Kriterien wie Umweltfreundlichkeit, Energieeffizienz und Bauökologie einbezogen. Zudem werden die materialökologischen Mindestanforderungen nach einschlägigen Standards eingehalten. Bei der Auswahl der Mieter bzw. Nutzer der Immobilien werden auch soziale Belange berücksichtigt.

Risikosensitivität

Die Risikotragfähigkeit zum Stichtag wird nicht nur unter der tatsächlichen Marktsituation zum Stichtag ermittelt, sondern auch mit Hinblick auf unterschiedliche Stressszenarien analysiert. Hierbei werden die relevanten Risikoszenarien aus dem Risikoprofil der Gesellschaft abgeleitet.

C.3 Gegenparteiausfallrisiko

Risikodefinition und -bewertung

Das Gegenparteiausfallrisiko bezeichnet das Risiko von Verlusten aufgrund von unerwarteten Ausfällen oder Verschlechterungen der Bonität von Banken, Rückversicherern, Versicherern und Versicherungsvermittlern. Ein Indiz für eine schlechte Bonität bzw. eine hohe Ausfallwahrscheinlichkeit ist ein schlechtes Rating.

Im Gegenparteiausfallrisiko wird im Wesentlichen zwischen zwei Typen unterschieden:

- Typ-1-Ausfallrisiko gegenüber Rückversicherern und Banken sowie Derivaten (außer Kreditderivaten, die bereits im Rahmen des Spreadrisikos behandelt werden)
- Typ-2-Ausfallrisiko gegenüber Versicherungsvermittlern und Versicherungsnehmern sowie Hypothekendarlehen

Die Bestimmung des Gegenparteiausfallrisikos basiert auf dem erwarteten Verlust bei Gegenparteiausfall. Dieser wird bei dem Typ-1-Risiko im Wesentlichen durch das Rating der Gegenparteien und das Maß an Diversifikation, bei dem Typ-2-Risiko durch die Fristigkeit und Höhe der offenen Forderungen, getrieben. Dabei wird der Risikokapitalbedarf für das Gegenparteiausfallrisiko anhand der Solvency-II-Standardformel berechnet.

Risikoexponierung

Die nachfolgende Grafik zeigt die wesentliche Risikoexponierung des Risikokapitalbedarfs innerhalb des Gegenparteiausfallrisikos vor Diversifikation in Prozent zum Stichtag 31. Dezember 2019:

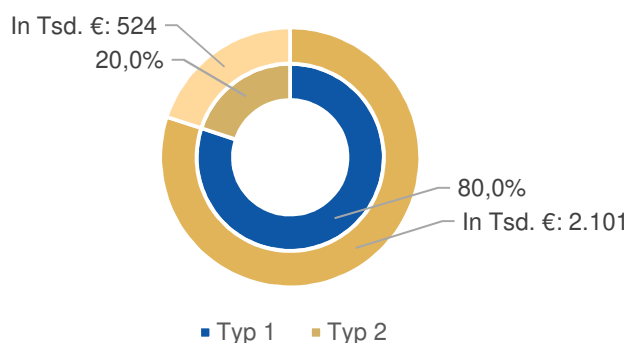

Das Gegenparteiausfallrisiko des Unternehmens wird vom Typ-1-Risiko dominiert. Innerhalb des Typ-1-Risikos stellen Forderungen gegenüber Banken die größte Risikoexponierung dar. Beim Typ-2-Risiko sind vor allem fällige Forderungen gegenüber Versicherungsnehmern von Bedeutung.

Risikokonzentration

Das konzernweite Rückversicherungsgeschäft wird nahezu vollständig durch den konzerninternen Rückversicherer kanalisiert und an den Markt gegeben. Dadurch besteht ein Konzentrationsrisiko. Diese Art des Konzentrationsrisikos wird durch die starke Kapitalausstattung und demzufolge hohe Kreditwürdigkeit des konzerninternen Rückversicherers begrenzt.

Risikosteuerung und -minderung

Das Ziel ist es, die potenziellen Verluste durch Ausfälle oder Verschlechterung der Bonität rechtzeitig vorherzusehen, um diese bestmöglich zu begrenzen.

Das Ausfallrisiko gegenüber Rückversicherern wird durch etablierte Auswahlprozesse kontrolliert. Ebenso wirkt die laufende Überwachung der Kreditwürdigkeit diesem entgegen. Der konzerninterne Rückversicherer besitzt aktuell ein „A“-Rating und ist somit mit einer sehr guten Bonität und einem geringen Ausfallrisiko ausgestattet.

Um das Forderungsausfallrisiko gegenüber Vermittlern gering zu halten, kommt der Auswahl sowie der laufenden Überprüfung der Vermittler eine besondere Aufmerksamkeit zu.

Im Rahmen des HGB-Abschlusses wurden die in der Bilanz ausgewiesenen Forderungen an Kunden und Vermittler zur Risikovorsorge um eine ausreichende Pauschalwertberichtigung vermindert.

Risikosensitivität

Der Anteil des Gegenparteiausfallrisikos am Gesamtrisiko ist gering. Daher wurde keine Sensitivitätsanalyse durchgeführt.

C.4 Liquiditätsrisiko

Risikodefinition und -bewertung

Das Liquiditätsrisiko bezeichnet das Risiko, dass ein Unternehmen aufgrund von mangelnder Liquidität bzw. Fungibilität von Assets nicht in der Lage ist, seinen finanziellen Verpflichtungen bei Fälligkeit nachzukommen.

Bei der Bewertung und Steuerung des Liquiditätsrisikos sind die zu erwartenden Zahlungsströme aller relevanten Aktiv- und Passivposten zu berücksichtigen. Das Liquiditätsmanagement des Unternehmens ist darauf ausgerichtet, allen finanziellen Verpflichtungen jederzeit und dauerhaft nachkommen zu können.

Dies geschieht insbesondere durch die Planung und Überwachung aller zu erwartenden Zahlungsströme aus dem Kapitalanlagebereich und der Versicherungstechnik.

Im Rahmen der Finanzplanung werden, abgeleitet aus der Mittelfristplanung der Geschäftszahlen und einer Langfristsimulation der Zahlungsströme der Aktiv- und Passivseite, die unterjährigen, mittelfristigen und langfristigen Zahlungsströme sowie die notwendige Liquidität ermittelt.

Risikoexponierung

Aufgrund der für den gesamten Planungszeitraum prognostizierten jährlichen Liquiditätsüberschüsse und der hohen Fungibilität der Wertpapierbestände ist gewährleistet, dass sämtliche Verbindlichkeiten, insbesondere gegenüber allen Versicherungsnehmern, jederzeit erfüllt werden können.

Darüber hinaus sorgt eine vorsichtige, konservative sowie taktische und strategische Asset-Allocation für eine angemessene Berücksichtigung des Liquiditätsrisikos.

Risikokonzentration

Durch die Verteilung der Liquidität auf mehrere Kontrahenten ist die jederzeitige Zahlungsfähigkeit gewährleistet. Das Unternehmen verfügt über Bankbeziehungen zu mehreren Kontrahenten.

Risikosteuerung und -minderung

Die Planung unterliegt regelmäßigen Analysen der Soll-Ist-Abweichung und wird turnusmäßig aktualisiert. Unter einer angemessenen Reserve für Liquiditätengpässe wird das Vorhandensein ausreichender liquider Vermögenswerte verstanden, die zur Bedienung von kurzfristig schwankenden Zahlungsverpflichtungen vorzuhalten sind.

Zum Ausgleich von unerwartet hohen Zahlungen muss der Gesamtbestand der Vermögensanlagen so zusammengesetzt sein, dass stets ein betriebsnotwendiger Betrag an liquiden oder ohne Schwierigkeiten liquidierbaren Anlagen vorhanden ist.

Risikosensitivitäten

Im Rahmen des Liquiditätsstresstests wurde in Form eines geeigneten Stressszenarios geprüft, ob zum Ausgleich von unerwartet hohen Zahlungen ausreichend liquidierbare Mittel im Gesamtbestand vorhanden sind. Das Stressszenario wurde durch ein Extremereignis seitens der Versicherungstechnik oder durch den Ausfall des Emittenten mit dem größten Exposure zum 31. Dezember 2019 definiert, abhängig davon, welches Ereignis den größeren Stress darstellt. Zur Einstufung der Liquidierbarkeit der Kapitalanlagen wurde den einzelnen Wertpapieren ein Liquiditätskennzeichen zugeordnet, das über den Grad der Liquidierbarkeit Auskunft gibt.

Zusätzlich wurden zur Berechnung der liquidierbaren Kapitalanlagen Abschlagsfaktoren herangezogen, da bestimmte Kapitalanlagen unter Umständen nur mit einem Abschlag auf den Marktwert veräußert werden können.

Sind im Stressfall ausreichend schnell liquidierbare Kapitalanlagen vorhanden, gilt der Stresstest als bestanden.

Der Liquiditätsstresstest ergab, dass für die Kapitalanforderung dieses Stressszenarios ausreichend liquide Mittel im Bestand enthalten sind.

Wert des in künftigen Prämien einkalkulierten erwarteten Gewinns

Aufgrund der für den gesamten Planungszeitraum prognostizierten jährlichen Liquiditätsüberschüsse und der hohen Fungibilität der Wertpapierbestände ist gewährleistet, dass sämtliche Verbindlichkeiten, insbesondere gegenüber allen Versicherungsnehmern, jederzeit erfüllt werden können. Bei dem in künftigen Prämien einkalkulierten erwarteten Gewinn (Expected Profit Included in Future Premiums, EPIFP) handelt es sich um die Differenz zwischen dem kalkulierten besten Schätzwert der Verpflichtungen für die Marktwertbilanz und dem kalkulierten besten Schätzwert der Verpflichtungen unter der Annahme fehlender künftiger Prämien. Die Höhe des EPIFP des Unternehmens belief sich zum Stichtag 31. Dezember 2019 auf 245.015 Tsd. Euro.

C.5 Operationelles Risiko

Risikodefinition und -bewertung

Das operationelle Risiko bezeichnet das Risiko von Verlusten, die durch menschliches, technisches, prozessuales oder organisatorisches Versagen hervorgerufen werden. Sie können eine Vielzahl an Ursachen haben, auch externe Einflüsse werden berücksichtigt. Insbesondere kommen operationelle Risiken in den Bereichen IT, Personal und Recht und bei Betrugsfällen vor. Strategische Risiken sowie Reputationsrisiken zählen allerdings nicht zu den operationellen Risiken.

Typische Beispiele für operationelle Risiken sind unter anderem Betriebsunterbrechungen aufgrund von IT-Ausfällen, Fehler in der Transaktionsverarbeitung sowie interne oder externe Betrugsfälle. Zur Strukturierung dieser Risiken verwendet das Unternehmen die Kategorisierung des Operational Risk Insurance Consortium (ORIC).

Berechnet wird das operationelle Risiko innerhalb der Standardformel als Pauschalbetrag der Basis solvenzkapitalanforderung (Basis Solvency Capital Requirement; BSCR)

Beim Vergleich dieser Kennzahl mit internen Analysen kann festgestellt werden, dass für das Unternehmen die Standardformel eine konservative Abschätzung des operationellen Risikos darstellt. Die interne Betrachtung des operationellen Risikos fällt geringer aus als die der Standardformel.

Bei der internen Betrachtung wird auf Erkenntnisse aus der Risikoinventur zu den operationellen Risiken zurückgegriffen. Hierbei werden mittels Expertenschätzungen und/oder Szenarioanalysen die einzelnen Risiken unternehmensspezifisch klassifiziert und bewertet.

Standardformel:

Mithilfe der Standardformel errechnete sich der Risikokapitalbedarf aller operationellen Risiken des Unternehmens auf netto 128.607 Tsd. Euro. Gegenüber dem Vorjahr ergab sich ein geringer Anstieg der operationellen Risiken in Höhe von 13 Tsd. Euro.

Interne Einschätzung:

Gegenüber der Standardformel lässt sich vor allem aufgrund von Diversifikationseffekten eine Minderung des gesamten SCR beobachten. Damit liegt die unternehmenseigene Einschätzung unter der Risikobewertung nach der Standardformel. Im Vergleich zum Vorjahr ergab sich bei den aggregierten operationellen Risiken nach interner

Einschätzung ein Rückgang. Haupttreiber dieser Entwicklung war eine Abnahme des Risikokapitalbedarfs bei den Risiken „IT-Ausfall“ und „fehlerhaftes bzw. mangelndes Lizenzmanagement“.

Risikoexponierung

In der folgenden Tabelle werden die Top-5-Positionen der operationellen Risiken des Unternehmens im Rahmen der internen Betrachtung dargestellt:

Risiko	Risikoexponierung Planungszeitraum	Beispiele Risikominderung
Rechtliche Risiken aus Vertragsgestaltung	konstant	schnelle Anpassung der Vertragsbedingungen bei neuer Rechtslage
IT- Ausfall	konstant	regelmäßige IT- Notfalltests, Etablierung IT-Notfallmanagement
Neugeschäftsrisiko Sparkassenvertrieb	konstant	Entwicklung & Einsatz innovativer Lösungen (z.B. Apps), Weiterbildungsmaßnahmen für Vertriebsmitarbeiter
Risiken aus den Projekten des Projektportfolios	konstant	regelmäßiger Austausch über Fachrunden, Steuerung über Portfolio-Steuerungs-Gremium
Fehlerhaftes bzw. mangelndes Lizenzmanagement	konstant	Richtlinien zum Umgang mit Software

Risikokonzentration

Aufgrund einer recht ausgeglichenen Risikostruktur des Unternehmens im Bereich der operationellen Risiken liegt keine Risikokonzentration vor.

Risikosteuerung und -minderung

Durch zielgerichtete Maßnahmen wie beispielsweise Prozessoptimierung und interne Kontrollsysteme sowie durch Erfahrungen aus eingetretenen Risiken wird operationellen Risiken entlang der gesamten Ursache-Wirkungskette effektiv und umfassend entgegen gesteuert

Zum Schutz gegen den Ausfall von Datenverarbeitungssystemen sowie zur Gewährleistung der Datensicherheit hat das Unternehmen zahlreiche technische und organisatorische Maßnahmen zur Risikominimierung getroffen. Dazu zählen ständige Sicherheits- und Qualitätsprüfungen durch interne und externe Spezialisten. Diese gewährleisten eine kontinuierliche Anpassung an die technische Weiterentwicklung und wirken somit risikominimierend in Bezug auf potenzielle technische Bedrohungen. Angemessene und regelmäßig getestete Notfallkonzepte können im Bedarfsfall abgerufen werden und beschränken damit gezielt das Risiko aus möglichen DV-technischen Störungen oder Ausfällen.

Personalrisiken können aus Fluktuation, Kapazitätsengpässen, Motivationsverlust bei Mitarbeitern und ähnlichen Ursachen resultieren. Um diese zu minimieren, kommen im Unternehmen neben der strategischen Personalplanung insbesondere Maßnahmen wie regelmäßige Mitarbeitergespräche, personelle Förderungs- und Fortbildungsprogramme, flexible Arbeitszeitgestaltung oder betriebliches Gesundheitsmanagement zum Einsatz.

Rechtliche Risiken können sich aus gesetzlichen oder vertraglichen Rahmenbedingungen sowie deren Änderungen ergeben. Dies umfasst zivil- und handelsrechtliche sowie bilanz- und steuerrechtliche Risiken. Neue Regelungen und Gesetzesentwürfe werden durch die juristischen Abteilungen des Unternehmens laufend beobachtet, um frühzeitig und angemessen im Sinne einer Risikominimierung für das Unternehmen reagieren zu können.

Aktuell beinhaltet dies die Diskussion der Politik über einen möglichen Provisionsdeckel in der Lebensversicherung. Dieser kann – je nach Ausgestaltung – einen erheblichen Einfluss auf die Versorgung der Bevölkerung mit qualitativ hochwertiger Beratung nehmen. In der Folge könnten sich das Neugeschäft der Lebensversicherer und damit auch deren Beitragseinnahmen rückläufig entwickeln.

Unter Betrugsrisiken werden alle internen und externen Betrugsfälle durch Mitarbeiter, Dienstleister oder Kunden zum Nachteil des Unternehmens erfasst. Dieses Risiko wird durch umfangreiche Überwachungs-, Sicherheits- und Regulierungsmaßnahmen beschränkt. Der Bereich Compliance sowie die Geldwäschefunktion tragen unter anderem dazu bei, potenziell auftretende Betrugsrisiken frühzeitig zu identifizieren und zu vermeiden.

Das umfassende und ursachenbezogene Risikomanagement des Unternehmens sowie ein effizientes Internes Kontrollsystem vermindern die operationellen Risiken. Durch laufende Überwachung der Einhaltung von Gesetzen sowie durch die Vorgabe von externen und internen Richtlinien werden die operationellen Risiken zusätzlich reduziert.

Das Business-Continuity-Management des Unternehmens gewährleistet, dass kritische Geschäftsfunktionen und -prozesse auch bei schwerwiegenden Störungen oder Katastrophen in Bezug auf ihre vorgegebenen Kernaufgaben mit den erforderlichen Qualitäts- und Zeitvorgaben erfüllt werden können.

Risikosensitivität

Bei operationellen Risiken werden bisher nur im Einzelfall Analysen zur Risikosensitivität durchgeführt – z. B. beim Risiko IT-Ausfall mithilfe einer szenariobasierten Analyse.

C.6 Andere wesentliche Risiken

C.6.1 Strategisches Risiko

Das strategische Risiko spiegelt sich darin wider, dass strategische Geschäftsentscheidungen oder ihre unzureichende Umsetzung negative Folgen für die gegenwärtige oder zukünftige Geschäftsentwicklung eines Versicherers haben können. Zum strategischen Risiko zählt auch das Risiko, das sich daraus ergibt, dass Geschäftsentscheidungen einem geänderten Wirtschaftsumfeld nicht angepasst werden. Das strategische Risiko tritt in der Regel im Zusammenhang mit anderen Risiken auf.

Eine breite Palette von laufenden strategischen Maßnahmen sowie laufende Marktbeobachtungen mithilfe von diversen Marktforschungsstudien kommen bei dem Unternehmen zum Einsatz, um strategische Risiken aufzuspüren und konsequent zu steuern.

Das Unternehmen überprüft jährlich seine Risikostrategie und passt die Prozesse und Strukturen im Bedarfsfall an.

Die Analysen des strategischen Risikos haben keine Hinweise auf wesentliche Risikokonzentrationen ergeben.

C.6.2 Reputationsrisiko

Das Reputationsrisiko ist jenes Risiko, das sich aufgrund einer möglichen Beschädigung des Rufs des Unternehmens infolge einer negativen Wahrnehmung in der Öffentlichkeit ergibt. Für die Reputation des Unternehmens ist jeder Kontakt der Mitarbeiter, der Führungskräfte und der Vorstandsmitglieder zu Kunden, Vertriebspartnern, Eigentümern sowie zur gesamten Öffentlichkeit wichtig.

Die Analyse des Risikos wird anhand eines Szenarioansatzes in Zusammenarbeit zwischen dem Konzernrisikocontrolling und der verantwortlichen Hauptabteilung Unternehmenskommunikation durchgeführt. Hier wird unterstellt, dass negative Ereignisse, die von der Presse oder den sozialen Medien aufgegriffen werden, zu einem Neugeschäftsrückgang führen könnten.

Als Instrument zur Risikominderung wird ein umfangreicher und bewährter situativer Maßnahmenkatalog berücksichtigt. Zur Sicherung der Reputation des Unternehmens sind in der Aufbau- und Ablauforganisation zahlreiche Prozesse und Aktivitäten verankert, wie beispielsweise die Einberufung eines Krisenstabs. In den für die jeweilige Situation einberufenen Arbeitsgruppen werden alle weiteren Maßnahmen und Aktivitäten festgelegt, um das Reputationsrisiko präventiv und reaktiv zu minimieren. Der Bereich Compliance trägt innerhalb des Konzerns Versicherungskammer unter anderem dazu bei, potenziell auftretende Reputationsrisiken aufgrund von Rechtsverstößen frühzeitig zu identifizieren und zu vermeiden.

Zudem hat sich der Konzern Versicherungskammer zur Einhaltung des GDV-Verhaltenskodexes zur optimalen Beratung und Betreuung der Kunden sowohl durch die Unternehmen als auch durch die Vertriebspartner des Konzerns Versicherungskammer durch regelmäßige Schulungen verpflichtet. Einen weiteren reputationsrelevanten

Mehrwert für die Kunden liefert der Konzern Versicherungskammer durch den Beitritt zum Code of Conduct, der Verhaltensregeln für den Umgang mit Kundendaten in der Versicherungswirtschaft beinhaltet.

Im Rahmen des laufenden Risikomanagementprozesses wird das Reputationsrisiko regelmäßig überprüft.

Die Analysen des Reputationsrisikos haben keine Hinweise auf wesentliche Risikokonzentrationen ergeben.

C.7 Sonstige Angaben

Im Berichtszeitraum fand kein Risikotransfer auf Zweckgesellschaften statt.

Für das Unternehmen liegen keine weiteren berichtspflichtigen Informationen vor.

D. Bewertung für Solvabilitätszwecke

Bewertungsgrundlagen

Vermögenswerte sind in der Solvabilitätsübersicht gemäß § 74 Abs. 2 VAG mit dem Betrag anzusetzen, zu dem sie zwischen sachverständigen, vertragswilligen und voneinander unabhängigen Geschäftspartnern getauscht werden könnten. Man spricht in diesem Zusammenhang auch vom Marktwert eines Vermögenswerts. Der Marktwert einer an der Börse gehandelten Aktie ist relativ einfach zu bestimmen: Der Marktwert der Aktie entspricht dem Börsenkurs. Eine Vielzahl der Vermögenswerte wird jedoch nicht an einer Börse gehandelt, beispielsweise die Forderungen an die Kunden, die Versicherungsnehmer. Die Ermittlung des Marktwerts stellt bei diesem Beispiel eine größere Herausforderung dar und ist mit wesentlich höherem Aufwand verbunden als das Ablesen eines Börsenkurses.

Demgegenüber verfolgt das deutsche Handelsrecht einen völlig anderen Grundsatz bezüglich des Wertansatzes von Vermögenswerten in der Bilanz. Gemäß § 253 Abs. 1 Satz 1 HGB dürfen Vermögensgegenstände höchstens mit den Anschaffungs- bzw. Herstellungskosten in der Bilanz angesetzt werden. Diese Anschaffungs- bzw. Herstellungskosten sind dann um entsprechende Abschreibungen zu verringern.

Verbindlichkeiten sind in der Solvabilitätsübersicht gemäß § 74 Abs. 3 VAG mit dem Betrag anzusetzen, zu dem sie zwischen sachverständigen, vertragswilligen und voneinander unabhängigen Geschäftspartnern übertragen oder beglichen werden könnten. Man spricht in diesem Zusammenhang auch vom Marktwert einer Verbindlichkeit. Erhält man beispielsweise am 30. Dezember eine Rechnung, die man am 2. Januar bezahlt, so ist der Marktwert dieser Verbindlichkeit in diesem Fall der Rechnungsbetrag. Vor allem bei Rückstellungen und längerfristigen Verbindlichkeiten ist die Marktwertermittlung mit wesentlich höherem Aufwand verbunden.

Demgegenüber verfolgt das deutsche Handelsrecht einen völlig anderen Grundsatz bezüglich des Wertansatzes von Verbindlichkeiten in der Bilanz. Gemäß § 253 Abs. 1 Satz 2 HGB sind Verbindlichkeiten zu ihrem Erfüllungsbetrag anzusetzen. Rückstellungen sind in Höhe des nach vernünftiger kaufmännischer Beurteilung notwendigen Erfüllungsbetrags anzusetzen. Dies ergibt sich ebenfalls aus § 253 Abs. 1 Satz 2 HGB.

Sowohl bei den Vermögenswerten als auch bei den Verbindlichkeiten können sich zwischen der Solvabilitätsübersicht und der handelsrechtlichen Bilanz für ein und denselben Sachverhalt unterschiedliche Wertansätze ergeben. Aber auch eine Wertgleichheit kann durchaus vorkommen. Die Unterschiede ergeben sich zum einen aus der eingangs beschriebenen unterschiedlichen Wertermittlung, zum anderen können sich diese Unterschiede auch daraus ergeben, dass ein Sachverhalt in der Solvabilitätsübersicht einer anderen Position zugeordnet ist als in der handelsrechtlichen Bilanz.

In den folgenden Kapiteln werden für alle Positionen der Solvabilitätsübersicht die zur Marktwertermittlung verwendeten Bewertungsverfahren beschrieben und erläutert. Des Weiteren werden die Unterschiede zur handelsrechtlichen Bilanz dargestellt und erklärt.

D.1 Vermögenswerte

	Solvency II Tsd. €	HGB Tsd. €	Unterschied Tsd. €
Latente Steueransprüche	0	0	0
Immobilien und Sachanlagen für den Eigenbedarf	21.884	5	21.880
Anlagen (außer Vermögenswerte für index- und fondsgebundene Verträge)	30.156.934	25.753.294	4.403.640
Immobilien (außer zur Eigennutzung)	1.353.686	607.512	746.174
Anteile an verbundenen Unternehmen, einschließlich Beteiligungen	1.210.389	1.119.696	90.693
Aktien	32.254	27.147	5.107
Aktien - nicht notiert	32.254	27.147	5.107
Anleihen	16.858.336	14.054.408	2.803.928
Staatsanleihen	5.574.461	4.598.475	975.986
Unternehmensanleihen	10.376.858	8.778.354	1.598.504
Strukturierte Schuldtitel	768.099	628.853	139.246
Besicherte Wertpapiere	138.918	48.726	90.191
Organismen für gemeinsame Anlagen	10.701.352	9.944.531	756.821
Derivate	918		918
Vermögenswerte für index- und fondsgebundene Verträge	1.944.347	1.942.968	1.379
Darlehen und Hypotheken	2.376.284	2.227.465	148.819
Darlehen und Hypotheken an Privatpersonen	1.753.923	1.653.469	100.453
Sonstige Darlehen und Hypotheken	593.848	545.482	48.366
Policendarlehen	28.513	28.513	0
Einforderbare Beträge aus Rückversicherungsverträgen von:	57.415	57.249	165
Lebensversicherungen und nach Art der Lebensversicherung betriebene Krankenversicherungen außer Krankenversicherungen und index- und fondsgebundene Versicherungen	57.415	57.249	165
Nach Art der Lebensversicherung betriebene Krankenversicherungen	30.522	30.522	0
Lebensversicherungen außer Krankenversicherungen und index- und fondsgebundene Versicherungen	26.893	26.728	165
Forderungen gegenüber Versicherungen und Vermittlern	8.421	56.009	-47.589
Forderungen (Handel, nicht Versicherung)	55.833	55.833	0
Zahlungsmittel und Zahlungsmitteläquivalente	48.187	48.187	0
Sonstige nicht an anderer Stelle ausgewiesene Vermögenswerte	212	212	0
Vermögenswerte gesamt	34.669.517	30.141.222	4.528.295

Latente Steueransprüche

Latente Steuern sind für alle Vermögenswerte und Verbindlichkeiten, einschließlich versicherungstechnischer Rückstellungen, zu erfassen und zu bewerten, die für Solvabilitäts- oder Steuerzwecke angesetzt werden. Die Berechnung der latenten Steuern in der Solvabilitätsübersicht folgt dabei grundsätzlich den Vorschriften der internationalen Rechnungslegung gemäß International Accounting Standard (IAS) 12.

Latente Steuern werden in der Solvabilitätsübersicht für steuerlich wirksame Differenzen zwischen dem Steuerbilanzwert und dem Wert in der Solvabilitätsübersicht der einzelnen Bilanzpositionen gebildet und mit dem unternehmensindividuellen Nominalsteuersatz bewertet. Ebenso werden latente Steueransprüche auf steuerliche Verlustvorträge angesetzt.

Latente Steueransprüche des jeweiligen Jahres werden als werthaltig angesehen, soweit ihnen latente Steuerschulden desselben Jahres gegenüberstehen. Bestehen darüber hinaus weitere abziehbare temporäre Differenzen, werden latente Steueransprüche darauf nur angesetzt, wenn es wahrscheinlich ist, dass die latenten Steueransprüche durch künftige steuerpflichtige Gewinne realisiert werden können.

Für diese Werthaltigkeitsprüfung wird ein prognostiziertes steuerliches Totaleinkommen errechnet. Das prognostizierte steuerliche Totaleinkommen ergibt sich aus der Summe der Barwerte der geschätzten steuerlichen Einkommen über einen definierten Betrachtungszeitraum. Dies folgt dem Gedanken von Solvency II, wonach bei der Bewertung kein Vorsichtsprinzip gilt, sondern ein „bester Schätzwert“ anzugeben ist. Soweit der Aktivüberhang die Steuer auf den Barwert der geplanten zu versteuernden Einkommen übersteigt, wird eine Wertberichtigung vorgenommen.

Beginnend mit dem Geschäftsjahr 2018 werden in der Solvabilitätsübersicht die latenten Steueransprüche und die latenten Steuerschulden saldiert ausgewiesen, sofern sie dasselbe Steuersubjekt und dieselbe Steuerbehörde betreffen, die gleiche Fälligkeit gegeben ist und ein Recht zur Aufrechnung besteht.

Im Unterschied zur Solvabilitätsübersicht wird in Ausübung des Wahlrechts des § 274 HGB der über den Saldierungsbereich hinausgehende Überhang an aktiv latenten Steuern in der Handelsbilanz nicht bilanziert. Ferner resultieren Unterschiede zwischen den latenten Steuern aus der Bewertung bei den Vermögenswerten und Schulden in der Solvabilitätsübersicht und in der Handels- und Steuerbilanz. Die unterschiedlichen Ansätze der Bewertung in der Handelsbilanz und der Bewertung für Solvabilitätszwecke sind in den Erläuterungen zu den einzelnen Vermögenswerten, Rückstellungen und Verbindlichkeiten genannt.

Immobilien und Sachanlagen für den Eigenbedarf

In dieser Position ist eine Immobilie enthalten. Der Immobilienwert wird unter Anwendung des Ertragswertverfahrens ermittelt. Dieser Wert wird jährlich überprüft.

Gemäß deutschem Handelsrecht wird die Immobilie in der Bilanz mit den fortgeführten Anschaffungskosten ausgewiesen.

Der Unterschied zwischen dem Wertansatz unter Solvency II und dem Bilanzausweis ergibt sich somit vollständig aus der unterschiedlichen Wertermittlung der Immobilie.

Immobilien (außer zur Eigennutzung)

Da keine Marktpreise oder gemäß der Fair-Value-Hierarchie von Marktpreisen abgeleitete Werte verfügbar sind, wird für die Bewertung fremdgenutzter Immobilien auf alternative Bewertungsmethoden in Abhängigkeit von der Anlageart zurückgegriffen. Für fremdgenutzte Immobilien kommen grundsätzlich die mit dem Ertragswertverfahren für Immobilien ermittelten Zeitwerte zum Ansatz. Diese werden regelmäßig durch Wertgutachten aktualisiert.

Für unbebaute Grundstücke kommen die aus den Bodenrichtwerten abgeleiteten Marktwerte und für Gebäude die Ertragswerte zum Ansatz. Sämtliche Grundstücksobjekte werden zum Bilanzstichtag neu bewertet. Für im Bau befindliche Objekte kommen die kumulierten Herstellungskosten zum Ansatz.

Die Unterschiede zwischen dem Wertansatz unter Solvency II und dem Wertansatz nach HGB resultieren aus den bereits beschriebenen Unterschieden in den Systematiken. Die Ermittlung der Zeitwerte für die Solvabilitätsübersicht entspricht der Ermittlung der Zeitwerte für die gemäß HGB erforderlichen Anhangsangaben. Es ergeben sich keine qualitativen Unterschiede.

Anteile an verbundenen Unternehmen, einschließlich Beteiligungen

Anteile an verbundenen Unternehmen, die an einem aktiven Markt gehandelt werden, werden mit dem letzten zum Bilanzstichtag verfügbaren Börsenkurs bewertet. Für nicht notierte Beteiligungen, für die keine Marktpreise verfügbar sind, wird auf alternative Bewertungsmethoden in Abhängigkeit von der Beteiligungsart zurückgegriffen.

Verbundene Unternehmen, bei denen es sich um Versicherer oder Rückversicherer handelt, werden nach der angepassten Equity-Methode bewertet.

Sonstige Beteiligungen werden vereinfachend mit dem Ertragswertverfahren höchstens mit ihrem voraussichtlich realisierbaren Wert bewertet. Immobilienbeteiligungen werden anhand des letzten verfügbaren Nettovermögenswerts bewertet, der von der Investmentverwaltungsgesellschaft mindestens quartalsweise ermittelt wird.

Unter den Beteiligungen werden zusätzlich Anteile an Organismen für gemeinsame Anlagen ausgewiesen, bei denen das Unternehmen einen Anteil von über 20 Prozent hält. Sofern kein Börsenkurs vorhanden ist, erfolgt die Bewertung von Organismen für gemeinsame Anlagen zu dem von der Kapitalverwaltungsgesellschaft übermittelten Rücknahmepreis.

Die Unterschiede zwischen dem Wertansatz unter Solvency II und dem Wertansatz nach HGB resultieren aus den bereits beschriebenen Unterschieden in den Systematiken. Abweichend von der Ermittlung der Zeitwerte unter Solvency II wird der Zeitwert für die gemäß HGB erforderlichen Anhangsangaben von verbundenen Unternehmen, bei denen es sich um Versicherer oder Rückversicherer handelt, mit dem Ertragswertverfahren ermittelt.

Aktien – nicht notiert

Für nicht notierte Aktien oder Anteile liegen keine Börsenkurse vor und es sind keine Marktpreise von identischen oder ähnlichen Vermögenswerten an aktiven Märkten verfügbar. Für derartige Aktien oder Anteile erfolgt die Bewertung somit anhand alternativer Bewertungsmethoden. Der Ansatz erfolgt in Abhängigkeit vom Investment mit dem Ertragswert oder dem Nettovermögenswert.

Anteile an Immobiliengesellschaften werden anhand des letzten verfügbaren Nettovermögenswerts bewertet, der von der Investmentverwaltungsgesellschaft mindestens quartalsweise ermittelt wird.

Die Unterschiede zwischen dem Wertansatz unter Solvency II und dem Wertansatz nach HGB resultieren aus den bereits beschriebenen Unterschieden in den Systematiken. Die Ermittlung der Zeitwerte für die Solvabilitätsübersicht entspricht der Ermittlung der Zeitwerte für die gemäß HGB erforderlichen Anhangsangaben. Es ergeben sich keine qualitativen Unterschiede.

Staatsanleihen

Staatsanleihen werden mit dem letzten zum Bilanzstichtag verfügbaren Börsenkurs bewertet. Sofern kein Börsenkurs vorhanden ist, wird mit der Barwertmethode bewertet. Basis ist die aktuelle Swapkurve unter Berücksichtigung von laufzeit- und emittentenabhängigen Bonitäts- und Liquiditätsspreads. Die Bewertung erfolgt inklusive Stückzinsen.

Die Unterschiede zwischen dem Wertansatz unter Solvency II und dem Wertansatz nach HGB resultieren aus den bereits beschriebenen Unterschieden in den Systematiken. Die Ermittlung der Zeitwerte für die Solvabilitätsübersicht entspricht der Ermittlung der Zeitwerte für die gemäß HGB erforderlichen Anhangsangaben. Es ergeben sich keine qualitativen Unterschiede.

Unternehmensanleihen

Unternehmensanleihen werden mit dem letzten zum Bilanzstichtag verfügbaren Börsenkurs bewertet. Sofern kein Börsenkurs vorhanden ist, wird mit der Barwertmethode bewertet. Basis ist die aktuelle Swapkurve unter Berücksichtigung von laufzeit- und emittentenabhängigen Bonitäts- und Liquiditätsspreads. Die Bewertung erfolgt inklusive Stückzinsen.

Die Unterschiede zwischen dem Wertansatz unter Solvency II und dem Wertansatz nach HGB resultieren aus den bereits beschriebenen Unterschieden in den Systematiken. Die Ermittlung der Zeitwerte für die Solvabilitätsübersicht entspricht der Ermittlung der Zeitwerte für die gemäß HGB erforderlichen Anhangsangaben. Es ergeben sich keine qualitativen Unterschiede.

Strukturierte Schuldtitel

Strukturierte Schuldtitel werden mit dem letzten zum Bilanzstichtag verfügbaren Börsenkurs bewertet. Sofern kein Börsenkurs vorhanden ist, wird mit der Barwertmethode bewertet. Basis ist die aktuelle Swapkurve unter Berücksichtigung von laufzeit- und emittentenabhängigen Bonitäts- und Liquiditätsspreads. Optionale Anteile (Call-Rechte, Swaptions) werden mithilfe von anerkannten Optionspreismodellen (Black-Scholes-Modell) bewertet. Zur Bewertung werden aktuelle Marktdaten (Zins, Volatilitäten) verwendet. Die Bewertung erfolgt inklusive Stückzinsen.

Die Unterschiede zwischen dem Wertansatz unter Solvency II und dem Wertansatz nach HGB resultieren aus den bereits beschriebenen Unterschieden in den Systematiken. Die Ermittlung der Zeitwerte für die Solvabilitätsübersicht entspricht der Ermittlung der Zeitwerte für die gemäß HGB erforderlichen Anhangsangaben. Es ergeben sich keine qualitativen Unterschiede.

Besicherte Wertpapiere

Besicherte Wertpapiere werden mit dem letzten zum Bilanzstichtag verfügbaren Börsenkurs bewertet. Liegt eine externe Kursstellung vor, wird auf diese zurückgegriffen. Sofern kein Börsenkurs oder keine externe Kurslieferung vorliegt, wird mit der Barwertmethode bewertet. Basis ist die aktuelle Swapkurve unter Berücksichtigung von laufzeit- und emittentenabhängigen Bonitäts- und Liquiditätsspreads. Die Bewertung erfolgt inklusive Stückzinsen.

Die Unterschiede zwischen dem Wertansatz unter Solvency II und dem Wertansatz nach HGB resultieren aus den bereits beschriebenen Unterschieden in den Systematiken. Die Ermittlung der Zeitwerte für die Solvabilitätsübersicht entspricht der Ermittlung der Zeitwerte für die gemäß HGB erforderlichen Anhangsangaben. Es ergeben sich keine qualitativen Unterschiede.

Organismen für gemeinsame Anlagen

An einer Börse notierte Wertpapiere werden mit dem letzten zum Bilanzstichtag verfügbaren Börsenkurs bewertet. Sofern kein Börsenkurs vorhanden ist, erfolgt die Bewertung von Organismen für gemeinsame Anlagen zu dem von der Kapitalverwaltungsgesellschaft übermittelten Rücknahmepreis.

Die Unterschiede zwischen dem Wertansatz unter Solvency II und dem Wertansatz nach HGB resultieren aus den bereits beschriebenen Unterschieden in den Systematiken. Die Ermittlung der Zeitwerte für die Solvabilitätsübersicht entspricht der Ermittlung der Zeitwerte für die gemäß HGB erforderlichen Anhangsangaben. Es ergeben sich keine qualitativen Unterschiede.

Derivate

Hierbei handelt es sich um Devisentermingeschäfte mit positivem Zeitwert. Die Bewertung erfolgt mit der Barwertmethode. Basis sind aktuelle Zinskurven der jeweiligen Währung sowie aktuelle Devisenkurse.

Die im Bestand befindlichen Derivate werden nach HGB in Bewertungseinheiten geführt; unter Solvency II werden die Derivate freistehend mit ihrem positiven oder negativen Zeitwert betrachtet.

Vermögenswerte für index- und fondsgebundene Verträge

An einer Börse notierte Wertpapiere bzw. Fondsanteile werden mit dem letzten zum Bilanzstichtag verfügbaren Börsenkurs bewertet. Sofern kein Börsenkurs vorhanden ist, erfolgt die Bewertung von fondsgebundenen Verträgen zu dem von der Kapitalverwaltungsgesellschaft übermittelten Nettovermögenswert. Bei indexgebundenen Verträgen wird auf eine externe Kursstellung zum Stichtag zurückgegriffen.

Policendarlehen

Policendarlehen sind von Lebensversicherungsunternehmen ausgereichte Darlehen an Versicherungsnehmer, die über die Policen besichert sind.

Für den Marktwert eines Policendarlehens wird vereinfachend die aktivierte Darlehenshöhe, besichert durch eine vom Versicherungsnehmer abzuschließende Lebensversicherung, in entsprechender Höhe angesetzt. Ein Wertberichtigungsbedarf liegt aufgrund der Besicherung in entsprechender Höhe nicht vor.

Darlehen und Hypotheken an Privatpersonen

Darlehen und Hypotheken an Privatpersonen werden mit der Barwertmethode bewertet. Die Bewertung erfolgt inklusive Stückzinsen auf Basis der aktuellen Swapkurve zuzüglich Spread.

Die Unterschiede zwischen dem Wertansatz unter Solvency II und dem Wertansatz nach HGB resultieren aus den bereits beschriebenen Unterschieden in den Systematiken. Die Ermittlung der Zeitwerte für die Solvabilitätsübersicht entspricht der Ermittlung der Zeitwerte für die gemäß HGB erforderlichen Anhangsangaben. Es ergeben sich keine qualitativen Unterschiede.

Ausnahme sind Mitarbeiterdarlehen; bei diesen wird der Nennwert als Solvency-II-Marktwert angesetzt.

Sonstige Darlehen und Hypotheken

Sonstige Hypotheken werden mit der Barwertmethode bewertet. Die Bewertung erfolgt inklusive Stückzinsen auf Basis der aktuellen Swapkurve zuzüglich Spread.

Bei Sonstigen Darlehen wird der Nennwert zuzüglich Stückzinsen als Solvency-II-Wert angesetzt. Hierbei handelt es sich um eine Vereinfachung, da keine Diskontierung angesetzt wird.

Die Unterschiede zwischen dem Wertansatz unter Solvency II und dem Wertansatz nach HGB resultieren aus den bereits beschriebenen Unterschieden in den Systematiken. Die Ermittlung der Zeitwerte für die Solvabilitätsübersicht entspricht der Ermittlung der Zeitwerte für die gemäß HGB erforderlichen Anhangsangaben. Es ergeben sich keine qualitativen Unterschiede.

Einforderbare Beträge aus Rückversicherungsverträgen

Die einforderbaren Beträge aus der Rückversicherung sind zukünftige Ansprüche aus Rückversicherungsverträgen. Unter Solvency II werden – analog zum Wertansatz in der handelsrechtlichen Bilanz – die aus den Rückversicherungsverträgen errechneten Nominalwerte der einforderbaren Beträge zuzüglich der fälligen Forderungen gegenüber Rückversicherern als Zeitwert angesetzt.

Aufgrund der guten Bonität der Vertragspartner wurde auf die Berücksichtigung eines Ausfallrisikos bei der Marktwertermittlung verzichtet.

Vereinbarungen mit Zweckgesellschaften bestehen im Unternehmen nicht.

Forderungen gegenüber Versicherungen und Vermittlern

Hierbei handelt es sich zum einen um Forderungen gegenüber Versicherungsnehmern und Versicherungsvermittlern.

Gemäß Solvency II werden unter dieser Position in der Solvabilitätsübersicht lediglich die überfälligen Forderungen ausgewiesen. Die fälligen Forderungen werden im Gegensatz zum deutschen Handelsrecht nach Solvency II unter den versicherungstechnischen Rückstellungen ausgewiesen. Dieser Unterschied im Ausweis zwischen Solvency II und HGB beträgt 12.456 Tsd. Euro.

Ausgangspunkt der Wertermittlung nach Solvency II sind die Nominalwerte. Ein Ausfallrisiko bei den überfälligen Forderungen wurde im Rahmen einer pauschalen Wertberichtigung berücksichtigt. Eine Abzinsung wurde bei der Marktwertermittlung aus Wesentlichkeitsgründen nicht vorgenommen.

Ausgangspunkt der Wertermittlung nach deutschem Handelsrecht sind ebenfalls die Nominalwerte. Auch beim handelsrechtlichen Wertansatz wurde bei den überfälligen Forderungen ein Ausfallrisiko im Rahmen einer pauschalen Wertberichtigung berücksichtigt. Die fälligen Forderungen wurden nicht mit einer pauschalen Wertberichtigung belegt.

Zum anderen sind in dieser Position noch nicht fällige Forderungen gegenüber Versicherungsnehmern in Höhe von 35.133 Tsd. Euro enthalten.

Gemäß den Gliederungsvorschriften zur Solvabilitätsübersicht sind diese Forderungen unter den versicherungstechnischen Rückstellungen auszuweisen. Damit ergibt sich für diese Forderungen in der Solvabilitätsübersicht unter dieser Position ein Wertansatz von 0 Euro.

Handelsrechtlich wurde der Nominalwert angesetzt.

Der Unterschied auf dieser Position der Solvabilitätsübersicht in Höhe von 47.589 Tsd. Euro ergibt sich somit vollständig aus diesen beiden Effekten.

Forderungen (Handel, nicht Versicherung)

Des Weiteren sind in dieser Position Forderungen aus dem Bereich Kapitalanlagen in Höhe von 19.482 Tsd. Euro enthalten. Diese Forderungen wurden teilweise bereits im Januar 2020 beglichen. Aus diesem Grund wurde in der Solvabilitätsübersicht analog zu HGB der Nominalwert der Forderungen angesetzt.

Hinzu kommen Steuerforderungen in Höhe von 15.343 Tsd. Euro enthalten. Der Marktwert entspricht dabei dem Nominalwert der Forderung, da die Forderungen kurzfristig fällig sind und aufgrund der hohen Bonität des Schuldners mit keinem Ausfall zu rechnen ist. Der Marktwert entspricht somit dem handelsrechtlichen Wertansatz.

Des Weiteren sind Forderungen aus der Vermietungstätigkeit, hauptsächlich aus Betriebskostenabrechnungen, des Unternehmens in Höhe von 12.065 Tsd. Euro enthalten. Diese Forderungen sind kurzfristig fällig. Bei den rückständigen Mieten wurde bereits nach deutschem Handelsrecht ein Ausfallrisiko im Rahmen einer pauschalen Wertberichtigung berücksichtigt. Der Marktwert entspricht somit dem handelsrechtlichen Wertansatz.

Zahlungsmittel und Zahlungsmitteläquivalente

Hierbei handelt es sich um täglich fällige Bankguthaben auf Girokonten.

Ausgangspunkt der Wertermittlung sind die Nominalwerte. Die Salden der Fremdwährungskonten wurden mit dem Wechselkurs zum Bilanzstichtag bewertet. Bei der Marktwertermittlung wurden aus Wesentlichkeitsgründen keine zusätzlichen Risiken wie z. B. ein Ausfallrisiko berücksichtigt.

Nach deutschem Handelsrecht erfolgt die Bilanzierung zum Nominalwert. Die Salden der Fremdwährungskonten wurden mit dem Wechselkurs zum Bilanzstichtag bewertet.

Der Marktwert entspricht somit dem handelsrechtlichen Wertansatz.

Sonstige, nicht an anderer Stelle ausgewiesene Vermögenswerte

Ausgangspunkt der Wertermittlung sind die Nominalwerte. Bei der Marktwertermittlung wurden aus Wesentlichkeitsgründen keine zusätzlichen Risiken wie z. B. ein Ausfallrisiko berücksichtigt. Auch auf eine Abzinsung wurde verzichtet.

Nach deutschem Handelsrecht erfolgt die Bilanzierung zum Nominalwert. Der Marktwert entspricht somit dem handelsrechtlichen Wertansatz.

D.2 Versicherungstechnische Rückstellungen

	Solvency II Tsd. €	HGB Tsd. €	Unterschied Tsd. €
Versicherungstechnische Rückstellungen - Lebensversicherung (außer index- und fondsgebundenen Versicherungen)	28.546.366	26.637.739	1.908.627
Versicherungstechnische Rückstellungen - Krankenversicherung (nach Art der Lebensversicherung)	78.909	888.593	-809.684
Bester Schätzwert	12.839	0	12.839
Risikomarge	66.070		66.070
Versicherungstechnische Rückstellungen - Lebensversicherung (außer Krankenversicherungen und index- und fondsgebundenen Versicherungen)	28.467.457	25.749.146	2.718.311
Bester Schätzwert	28.467.457	0	28.467.457
Versicherungstechnische Rückstellungen - index- und fondsgebundene Versicherungen	1.526.967	1.942.968	-416.001
Bester Schätzwert	1.512.150	0	1.512.150
Risikomarge	14.817		14.817
Gesamt	30.073.333	28.580.707	1.492.626

Im besten Schätzwert sind der Abzugsterm aus der Übergangsvorschrift für versicherungstechnische Rückstellungen (Rückstellungstransitional) sowie fällige Abrechnungsverbindlichkeiten gegenüber Rückversicherung berücksichtigt.

Im nachfolgenden Kapitel werden die einzelnen Bestandteile sowie die Methoden und Hauptannahmen im Zusammenhang mit der Bewertung der versicherungstechnischen Rückstellungen erläutert. Für wesentliche Geschäftsbereiche gleichartiger Natur, Art und Komplexität wurden identische Verfahren zur Bewertung verwendet, weshalb eine Beschreibung der Methoden und Hauptannahmen nur auf aggregierter Ebene erfolgt.

Auf die Besonderheiten einzelner Geschäftsbereiche wird entsprechend eingegangen.

Nach § 75 VAG sind in der Solvabilitätsübersicht für sämtliche Versicherungsverpflichtungen gegenüber Versicherungsnehmern und Anspruchsberechtigten versicherungstechnische Rückstellungen zu bilden. Diese sind auf vorsichtige, verlässliche und objektive Art und Weise zu berechnen. Der Wert der versicherungstechnischen Rückstellungen entspricht dem aktuellen Betrag, den Versicherer zahlen müssten, wenn sie ihre Versicherungsverpflichtungen unverzüglich auf einen anderen Versicherer übertragen würden. Die Berechnung der versicherungstechnischen Rückstellungen erfolgt unter Berücksichtigung der von den Finanzmärkten bereitgestellten Informationen sowie allgemein verfügbarer Daten zu versicherungstechnischen Risiken und hat mit diesen konsistent zu sein (Marktkonsistenz).

Der Marktwert der versicherungstechnischen (Brutto-)Rückstellungen setzt sich zusammen aus dem besten Schätzwert der Versicherungsverpflichtungen und der Risikomarge.

Gemäß § 77 VAG entspricht der beste Schätzwert dem wahrscheinlichkeitsgewichteten Durchschnitt künftiger Zahlungsströme unter Berücksichtigung des Zeitwerts des Gelds und unter Verwendung der maßgeblichen risikofreien Zinskurve. Die Berechnung basiert auf der Grundlage aktueller und glaubhafter Informationen sowie realistischer Annahmen. Bei der Projektion der künftigen Zahlungsströme werden alle ein- und ausgehenden Zahlungsströme berücksichtigt, die zur Abrechnung der Versicherungsverbindlichkeiten während ihrer Laufzeit benötigt werden.

Die Versicherungsverpflichtungen werden den Geschäftszweigen Lebensversicherung mit Überschussbeteiligung (außer index- und fondsgebundenen Versicherungen), index- und fondsgebundene Versicherungen sowie Krankenversicherung nach Art der Lebensversicherung zugeordnet. Aufgrund des stark kollektiven Geschäftsmodells erscheint eine weitere Segmentierung in darunterliegende homogene Risikogruppen nicht sachgerecht. Des Weiteren wird keine Unterteilung der Geschäftstätigkeit in regionale Gebiete vorgenommen.

Zum Stichtag wiesen die versicherungstechnischen Rückstellungen folgende Werte auf:

Versicherungstechnische Rückstellungen	Solvency II	Solvency II	Solvency II	HGB	Unterschied
	Bester Schätzwert* in Tsd. €	Risikomarge* in Tsd. €	Gesamt in Tsd. €	in Tsd. €	in Tsd. €
Lebensversicherung (außer index- und fondsgebundene Versicherung)	28.467.457	-	28.467.457	25.749.146	2.718.311
Index- und fondsgebundene Versicherungen	1.512.150	14.817	1.526.967	1.942.968	-416.001
Krankenversicherung (nach Art der Lebensversicherung)	12.839	66.070	78.909	888.593	-809.684
Gesamt	29.992.445	80.887	30.073.333	28.580.707	1.492.626

* Inklusive. Abzugsterm aus der Übergangsvorschrift für versicherungstechnische Rückstellungen (Rückstellungstransitional) sowie fälliger Abrechnungsverbindlichkeiten gegenüber Rückversicherung

Die versicherungstechnischen Rückstellungen unter Solvency II stiegen zum Stichtag um rund 13 Prozent gegenüber dem Vorjahr an, wesentlicher Treiber hierfür ist das niedrigere Zinsniveau.

Bei den zugrunde liegenden Annahmen zur Berechnung der versicherungstechnischen Rückstellungen sind keine wesentlichen Veränderungen gegenüber dem vorangegangenen Berichtszeitraum festzustellen.

Zusammensetzung der versicherungstechnischen Rückstellungen

Der Marktwert der versicherungstechnischen (Brutto-)Rückstellungen des Unternehmens setzt sich wie folgt zusammen:

	in Tsd. €
Erwartungswert der Garantie	24.209.239
berücksichtigter Abzug durch das Rückstellungstransitional	1.369.636
Künftige Überschussbeteiligung	4.271.057
davon Versicherungsnehmer-Optionen und Finanzgarantien	69.960
Fondsgebundene Versicherung	1.512.150
Risikomarge	80.887
nach Abzug des anteiligen Rückstellungstransitionals	146.537
Versicherungstechnische (Brutto-)Rückstellungen	30.073.333

Zu den Optionen und Finanzgarantien der Versicherungsnehmer zählen das Rückkaufsrecht sowie das Recht auf Kapitalabfindung bei Rentenversicherungen. Zudem bestehen vertraglich zugesicherte finanzielle Garantien in Form einer kapitalmarktunabhängigen Garantieverzinsung bei gleichzeitigem Recht auf Beteiligung an positiven Überschüssen. Diese Optionen und Garantien werden durch stochastische Verfahren bei der Bewertung der versicherungstechnischen Rückstellungen adäquat berücksichtigt.

Grundlagen, Methoden und Hauptannahmen zur Bewertung der versicherungstechnischen Rückstellungen

Der Marktwert der versicherungstechnischen (Brutto-)Rückstellungen, wie am Anfang des Kapitels quantitativ dargestellt, setzt sich für alle Geschäftsbereiche aus dem besten Schätzwert der Verpflichtungen und der Risikomarge zusammen.

Als besten Schätzwert der Verpflichtungen bezeichnet man den unter Anwendung realistischer Annahmen berechneten Barwert der zukünftigen Zahlungsströme.

Die Bewertung der versicherungstechnischen Rückstellungen beinhaltet jegliche Verträge, die zum Stichtag im Bestand geführt wurden. Verträge, die noch nicht beidseitig geschlossen wurden, sind nicht in der Bewertung inkludiert. Dieser Teil des Geschäfts ist im Vergleich zum gezeichneten Geschäft unwesentlich.

Die einzelnen Komponenten des besten Schätzwerts der Verpflichtungen für Lebensversicherungen inklusive index- und fondsgebundener Lebensversicherungen und Krankenversicherungen nach Art der Lebensversicherung lassen sich durch den Erwartungswert der Garantien, das Rückstellungstransitional, die künftigen Überschussbeteiligungen und den Wert der Optionen und Garantien spezifizieren.

Der Erwartungswert der Garantien beschreibt die Bewertung der zum Stichtag erreichten Garantieleistungen. Darunter versteht man vertraglich fixierte Verpflichtungen gegenüber dem Versicherungsnehmer. Zukünftige Überschüsse, die noch nicht fest zugesagt wurden, sind nicht in diesem Wert enthalten.

Der Wert wird für den aktuellen Bestand ohne Berücksichtigung des zukünftigen Neugeschäfts berechnet und enthält bereits in der Deckungsrückstellung oder dem Ansammlungsguthaben gutgeschriebene Überschüsse. Darüber hinaus ist die RfB in der Erwartungswertberechnung integriert.

Beim Rückstellungstransitional handelt es sich um eine Maßnahme, die in den nächsten 16 Jahren einen gleichmäßigen Übergang der versicherungstechnischen Rückstellung unter Solvency I zu deren Bewertung unter Solvency II schaffen soll. Zu Beginn der Übergangsphase wird die Differenz der versicherungstechnischen Nettorückstellungen beider Bewertungsansätze als Abzugsterm der Solvency-II-Rückstellung hinzugefügt. Dabei wird eine Begrenzung des Abzugsbetrags gemäß § 352 Abs. 4 VAG in Verbindung mit der BaFin-Auslegungsentscheidung vom 4. Dezember 2015 berücksichtigt. Unter Anwendung des begrenzten Abzugsbetrags entsprechen die zum 31. Dezember 2015 geltenden Finanzmittelanforderungen den Anforderungen, die sich gemäß dem HGB, dem VAG und den dazu erlassenen Rechtsverordnungen in den jeweils bis zum 31. Dezember 2015 geltenden Fassungen ergeben. Im Verlauf des Übergangszeitraumes wird der Abzugsbetrag linear von 100 Prozent ab 1. Januar 2016 auf 0 Prozent am 1. Januar 2032 reduziert. Die ZZR wird unter der versicherungstechnischen Rückstellung unter Solvency I berücksichtigt. Die Reduktion der Solvency-II-Rückstellung bewirkt eine Erhöhung der Eigenmittel.

Die Bewertung der versicherungstechnischen Rückstellungen für die Solvabilitätsübersicht erfolgt für alle Geschäftsbereiche mithilfe des Branchensimulationsmodells (BSM) des GDV.

Als Bewertungsansatz wird dabei ein stochastischer Simulationsansatz verwendet. Als Grundlage dieses Bewertungsmodells dienen die Daten der unternehmensspezifischen, festgelegten Bestandsprojektionen. Insbesondere wird zunächst die Entwicklung des Risikoergebnisses und des übrigen Ergebnisses durch festgelegte Rahmenbedingungen eindeutig ermittelt.

Für das klassische überschussberechtigende Lebensversicherungsgeschäft sowie für die Krankenversicherung nach Art der Lebensversicherung wird die künftige Überschussbeteiligung im Rahmen des Bewertungsmodells (BSM) bestimmt.

Basierend auf den jeweils bereits generierten pfadabhängigen Überschüssen werden die bereits garantierten Leistungen mithilfe der simulierten Überschussbeteiligung erhöht. Hierbei werden die rechtlichen Rahmenbedingungen wie die Mindestzuführungsverordnung (MindZV) adäquat berücksichtigt.

Zu den Optionen und Finanzgarantien der Versicherungsnehmer zählen das Rückkaufsrecht sowie das Recht auf Kapitalabfindung und die Zinsgarantie bei Rentenversicherungen. Die exakte Bewertung erfordert stochastische Simulationen. Hierbei wird in über 3.000 möglichen künftigen Kapitalmarktentwicklungen pfadabhängig einerseits das Versicherungsverhalten bezüglich Rückkauf und Kapitalwahl simuliert, andererseits die Entwicklung der künftigen Überschussbeteiligung ermittelt. Die Differenz zwischen dem Barwert der als bester Schätzwert ausgezahlten Leistungen und dem Barwert der im Mittel über alle 3.000 stochastischen Pfade ausgezahlten Leistungen ergibt den Wert der Finanzgarantien.

Für die Optionen werden pfadabhängig die Stornowahrscheinlichkeiten in Abhängigkeit von der am Kapitalmarkt erzielbaren Verzinsung und der Überschussbeteiligung durch das Unternehmen angepasst.

Versicherer können mit Genehmigung der Aufsichtsbehörde eine Volatilitätsanpassung („Volatility Adjustment“) der maßgeblichen risikofreien Zinskurve zur Berechnung des besten Schätzwerts nach § 77 VAG vornehmen. Das Unternehmen nutzt zur Berechnung der versicherungstechnischen Rückstellungen die Methodik der

Volatilitätsanpassung der maßgeblichen risikofreien Zinskurve gemäß den Vorgaben des § 82 VAG. Die Höhe der Anpassung wird entsprechend den Vorgaben des § 351 VAG berechnet und von EIOPA veröffentlicht. Die Volatilitätsanpassung zum 31. Dezember 2019 belief sich auf 7 Basispunkte.

Für die Erzeugung der benötigten Kapitalmarktszenarien wird ein stochastischer ökonomischer Szenariogenerator (Economic Scenario Generator) verwendet, der durch den GDV zur Verfügung gestellt wird. Dazu benötigt das Programm als Eingabe die von EIOPA veröffentlichte maßgebliche, risikofreie Zinskurve des Stichtags und die Zins-, die Aktien- sowie Immobilienvolatilität, die relevanten Korrelationen und weitere Parameter wie einen Seed oder die Anzahl der Pfade. Der Economic Scenario Generator erzeugt dann verschiedene mögliche Entwicklungen des zukünftigen Kapitalmarkts, deren Verteilung konsistent zu den beobachteten Marktpreisen des Stichtags ist.

Basierend auf den Ausgaben des ökonomischen Szenariogenerators werden das Kapitalanlageergebnis sowie die Buch- und Marktwerte der Kapitalanlage für die projizierten Jahre unter Berücksichtigung der Entwicklung des Kapitalmarktes im jeweiligen Pfad fortgeschrieben. In jedem Projektionsschritt werden zudem sämtliche ein- und ausgehenden Cashflows bei der Ermittlung der Neuanlage berücksichtigt.

Die Neuanlage wird anschließend zu den jeweiligen Marktbedingungen in Immobilien und Aktien sowie Anleihen getätigt. In dem Fall, dass der Zahlungsstrom der Aktivseite den Liquiditätsbedarf der Passivseite in einem Jahr nicht decken kann, ist eine einjährige Kreditaufnahme modelliert.

Die Ermittlung des Rohüberschusses ergibt sich zu jedem Zeitpunkt der Projektion aus dem auf diesem Kapitalmarktpfad ermittelten realisierten Kapitalertrag, dem Aufwand für die rechnungsmäßigen Zinsen und der ZZR sowie aus dem projizierten Risikoergebnis und dem übrigen Ergebnis.

Aus den zukünftigen Leistungszahlungsströmen werden die Bilanzpositionen der Solvabilitätsübersicht über Barwertbildung gewonnen, die Diskontierung erfolgt entlang der risikolosen Zinsstrukturkurve.

Die ermittelte Beteiligung der Versicherungsnehmer am Rohüberschuss wird der RfB zugeführt. Die konkrete Gutschrift der Überschussbeteiligung erfolgt nach zu parametrisierenden Regeln unter Berücksichtigung der rechtlichen Rahmenbedingungen. Grundsätzlich werden in jeder stochastischen Simulation die freie und festgelegte RfB sowie der Schlussüberschussanteilsfonds und die Leistungserhöhungen fortgeschrieben. Im Falle eines Notstands werden auch Maßnahmen gemäß § 140 VAG modelliert, d. h. das Aufteilen von Verlusten zwischen Versicherern und Versicherungsnehmer.

Der Anteil des Versicherungsnehmers wird dabei der RfB entnommen, falls die freie RfB ausreichend groß ist.

Ein Notstand wird dabei angenommen, wenn auch nach Ausschöpfen aller Möglichkeiten durch das Management ein negativer Rohüberschuss verbleibt.

Die Veränderung der ZZR wird im rechnungsmäßigen Zinsaufwand summiert. Die ZZR wird in Abhängigkeit von den Zinsen des jeweiligen Pfads im Modell berechnet.

Zur Bilanzprojektion werden biometrische Annahmen zweiter Ordnung (Sterblichkeit, Langlebigkeit, Invalidität) verwendet. Diese werden auf Basis unternehmensindividueller Tafeln bestimmt. Die Stornoannahme wird ebenfalls mithilfe von internen Analysen in Abhängigkeit von einzelnen Produktarten und Zahlungsweisen ermittelt. Die Kosten werden, sofern möglich, den entsprechenden Verträgen zugeordnet. Allgemeine Kosten werden entsprechend ihrer Verursachung prozentual auf die einzelnen Vertragsarten aufgeteilt. Zukünftige Kapitalanlagekosten werden auf Grundlage der historischen Werte ermittelt und in Bezug zur Bilanzsumme angesetzt. Auch zur Erzeugung der Kapitalmarktszenarien fließt eine Reihe von Annahmen ein, die entweder aufgrund von Daten oder aufgrund von Expertenmeinungen festgelegt werden.

Im Modell sind Regeln enthalten, die künftige Managemententscheidungen als Reaktion auf das Kapitalmarktumfeld abbilden. Diese können unternehmensindividuell parametrisiert werden. Zielsetzung bei dieser Parametrisierung ist es, die erwarteten zukünftigen Handlungen des Managements möglichst gut darzustellen. Grundlage für die Setzung der Parameter bilden die Unternehmenshistorie, die mittel- bis langfristige Unternehmensplanung sowie Expertenschätzungen.

In den Parametern wird beispielsweise abgebildet, wie die mittlere Laufzeit der Zinstitel ist, in denen das Unternehmen neu anlegt. Auch die Parameter zur Steuerung der Anlagestrategie in Zinstiteln sowie in Aktien und Immobilien oder die Aufteilung des Rohüberschusses auf die Versicherungsnehmer und das Unternehmen werden bei den Managementparametern festgehalten.

Zur Berücksichtigung des dynamischen Kundenverhaltens wurden Parametrisierungen vorgenommen, die eine prozentuale Abweichung des Stornoverhaltens in verschiedenen Pfaden darstellen. Grundlage für die Bewertung, ob Versicherungsnehmer zu einer höheren Stornorate tendieren, bildet der Unterschied zwischen der am Markt erzielten Rendite und der vom Versicherer gewährten Verzinsung. Es werden Annahmen getroffen, ab welchem Abstand die Versicherungsnehmer verstärkt ihre Kündigungsoptionen ausüben und in welchem Maße sich diese Verstärkung zeigt.

Risikomarge

Die Risikomarge ist ein Bestandteil der versicherungstechnischen Rückstellungen. Ziel ist es, sicherzustellen, dass der Wert der versicherungstechnischen Rückstellungen dem Betrag entspricht, den Versicherern und Rückversicherern erwartungsgemäß benötigen würden, um die Versicherungs- und Rückversicherungsverpflichtungen zu übernehmen und zu erfüllen. Die Risikomarge wird unter Bestimmung der Kosten der Bereitstellung eines Betrags an anrechnungsfähigen Eigenmitteln berechnet, welcher dem SCR zu entsprechen hat, das für die Bedeckung der Versicherungs- und Rückversicherungsverpflichtungen während ihrer Laufzeit erforderlich ist.

Die Ermittlung der Risikomarge erfolgt durch Zerlegung des SCR in relevante Teilrisiken. Die Approximation der Abwicklung des zukünftigen Teil-SCR erfolgt anhand geeigneter Treiber (beispielsweise bester Schätzwert der Zahlungsströme). Die Gesamt-Risikomarge ergibt sich durch Aggregation der Teil-Risikomargen. Die Aufteilung auf die Teilbereiche (Krankenversicherung und Lebensversicherung) erfolgt anhand der jeweiligen relevanten SCR-Größen. Zur Bestimmung der Risikomarge werden die zukünftigen SCR-Größen mit dem vorgegebenen Kapitalkostensatz in Höhe von 6 Prozent multipliziert.

Beschreibung des Grades der Unsicherheit

Die für die versicherungstechnischen Rückstellungen ermittelten zukünftigen Zahlungsströme können sich aufgrund unvorhersehbarer zukünftiger Ereignisse abweichend von den zugrunde liegenden Annahmen entwickeln. Insbesondere der Schadenzeitpunkt und die Schadenhöhe sind wesentliche Faktoren, die aufgrund ihrer Ungewissheit zu Abweichungen führen können. Durch die Verwendung von aktuariellen Verfahren zur Ermittlung der Zahlungsströme sowie durch die stetigen Anpassungen der Inputfaktoren wie versicherungstechnische Erträge bzw. Rückstellungen, Sterbetafeln und Planwerte wird der Grad der Unsicherheit in einem angemessenen Rahmen gehalten und die Volatilität weitestgehend minimiert.

Bei dem in künftigen Prämien einkalkulierten erwarteten Gewinn (EPIFP) können ebenso unvorhersehbare zukünftige Ereignisse zu Abweichungen führen, da der kalkulierte beste Schätzwert der Verpflichtungen die Grundlage zur Berechnung des EPIFP bildet.

Erläuterung der Unterschiede zwischen der Bewertung für Handelsrecht und für Solvabilitätszwecke

Die Bewertung der versicherungstechnischen Rückstellungen unterscheidet sich nach HGB einerseits und unter Solvency II andererseits deutlich. Nach HGB umfasst die Deckungsrückstellung ausschließlich die aktuell garantierte Leistung unter Zugrundelegung vorsichtiger Rechnungsgrundlagen (Sterblichkeit, Kosten, Invalidisierung) und eines festen Rechnungszinses. Das Vorsichtsprinzip des HGB realisiert sich also implizit in den Rechnungsgrundlagen. Darüber hinaus werden bereits realisierte Überschüsse, soweit sie dem Versicherungsnehmer zugeordnet werden, in der RfB angesammelt; sie stehen für künftige Überschussbeteiligungen zur Verfügung.

Unter Solvency II wird die garantierte Leistung unter Zugrundelegung bester Schätzwerte als Rechnungsgrundlagen (ohne Sicherheitsmargen) und der risikofreien Zinskurve unter Berücksichtigung einer Volatilitätsanpassung bewertet. Zusätzlich werden die enthaltenen Optionen und Finanzgarantien explizit bewertet und für die nicht hedgebaren Risiken wird eine explizite Risikomarge gestellt. Darüber hinaus werden sämtliche künftig entstehenden handelsrechtlichen Überschüsse in den versicherungstechnischen Rückstellungen erfasst, soweit sie dem Versicherungsnehmer in Form einer künftigen Überschussbeteiligung gutgeschrieben werden.

Der Barwert der nicht festgelegten RfB wird hingegen als Überschussfonds den Eigenmitteln zugeordnet und damit nicht in den versicherungstechnischen Rückstellungen erfasst.

Beschreibung der Übergangsmaßnahmen und der Volatilitätsanpassung

Die Volatilitätsanpassung gemäß Art. 77d der Richtlinie 2009/138/EG und gemäß Art. 82 VAG sowie der vorübergehende Abzug gemäß Art. 308d der Richtlinie 2009/138/EG, das sogenannte Rückstellungstransitional, werden vom Unternehmen angewandt. Die folgende Tabelle quantifiziert die Auswirkungen, die eine Nichtanwendung der Übergangsmaßnahmen auf die Finanzlage des Unternehmens hätte.

Zum Stichtag lagen ohne Übergangsmaßnahmen ausreichende Eigenmittel zur Bedeckung des Risikokapitals der Gesellschaft vor. Ohne Übergangsmaßnahmen und ohne Volatilitätsanpassung liegt die Bedeckungsquote des SCR bei 340 Prozent, die des MCR (Minimum Capital Requirement) bei 664 Prozent.

Das MCR ist die regulatorische Untergrenze des Solvenzkapitals von Versicherern im Rahmen der ersten Säule von Solvency II und stellt die letzte aufsichtsrechtliche Eingriffsschwelle dar, bevor dem Unternehmen die Erlaubnis zum Geschäftsbetrieb entzogen wird.

Berechnungsergebnisse	Stichtag 31.12.2019 mit Volatilitätsanpassung		Stichtag 31.12.2019 ohne Volatilitätsanpassung	
	mit RstTrans	ohne RstTrans	mit RstTrans	ohne RstTrans
Anrechnungsfähige Eigenmittel zur Bedeckung des SCR in Tsd. €	3.419.070	2.393.827	3.451.596	2.426.353
Anrechnungsfähige Eigenmittel zur Bedeckung des MCR in Tsd. €	3.162.427	2.135.573	3.160.449	2.133.596
Versicherungstechnische Rückstellungen in Tsd. €	30.073.333	30.087.431	31.589.506	31.603.604
SCR in Tsd. €	625.959	629.888	710.112	714.041
MCR in Tsd. €	281.681	283.449	319.551	321.319
SCR-Bedeckungsquote in Prozent	546	380	486	340
MCR-Bedeckungsquote in Prozent	1123	753	989	664

Aufgrund der schrittweise geringeren Anrechenbarkeit des Rückstellungstransitionals würden zum Stichtag 1. Januar 2020 die verfügbaren Eigenmittel zur Bedeckung des SCR von 3.419.070 Tsd. Euro auf 3.340.232 Tsd. Euro sinken, so dass sich die Bedeckungsquote des SCR mit Übergangsmaßnahmen und Volatilitätsanpassung entsprechend um 13 Prozentpunkte auf 533 Prozent reduzieren würde.

D.3 Sonstige Verbindlichkeiten

	Solvency II Tsd. €	HGB Tsd. €	Unterschied Tsd. €
Andere Rückstellungen als versicherungstechnische Rückstellungen	87.955	94.747	-6.792
Rentenzahlungsverpflichtungen	93.598	72.506	21.091
Depotverbindlichkeiten	57.249	57.249	0
Latente Steuerschulden	664.726	0	664.726
Derivate	11.993		11.993
Finanzielle Verbindlichkeiten außer Verbindlichkeiten gegenüber Kreditinstituten	145.789	145.785	4
Verbindlichkeiten gegenüber Versicherungen und Vermittlern	0	438.637	-438.637
Verbindlichkeiten gegenüber Rückversicherern	0	5.768	-5.768
Verbindlichkeiten (Handel, nicht Versicherung)	115.206	115.206	0
Nachrangige Verbindlichkeiten	313.320	300.000	13.320
In den Basiseigenmitteln aufgeführte nachrangige Verbindlichkeiten	313.320	300.000	13.320
Sonstige nicht an anderer Stelle ausgewiesene Verbindlichkeiten	256	256	0
Gesamt	1.490.093	1.230.156	259.937

Andere Rückstellungen als versicherungstechnische Rückstellungen

In dieser Position sind kurzfristige Rückstellungen in Höhe von 84.671 Tsd. Euro enthalten. Den größten Anteil haben die Provisions- und Steuerrückstellungen. Ausgangspunkt der Wertermittlung ist der nominale Erfüllungsbetrag. Auf eine Abzinsung wurde bei der Marktwertmittlung aufgrund der Kurzfristigkeit der Rückstellungen verzichtet. Handelsrechtlich wird der nominale Erfüllungsbetrag angesetzt. Der Marktwert entspricht somit dem handelsrechtlichen Wertansatz.

Des Weiteren sind Rückstellungen für Altersteilzeit und Jubiläumszahlungen in Höhe von 2.414 Tsd. Euro in dieser Position enthalten. Diese Rückstellungen haben langfristigen Charakter. Die Marktwerte wurden nach versicherungsmathematischen Grundsätzen (Anwartschaftsbarwertverfahren) gemäß IAS 19 ermittelt. Die Wertansätze in der Handelsbilanz wurden anhand desselben Verfahrens ermittelt. Der Bewertungsunterschied in Höhe von 288 Tsd. Euro zwischen dem Wertansatz unter Solvency II und dem Wertansatz gemäß HGB ergibt sich aus der Verwendung eines anderen Rechnungszinses.

Nach deutschem Handelsrecht ist noch eine Rückstellung für drohende Verluste in Höhe von 6.504 Tsd. Euro angesetzt. In der Solvabilitätsübersicht wird diese Rückstellung nicht angesetzt.

Rentenzahlungsverpflichtungen

Bei der Berechnung des Marktwerts der Pensionsrückstellungen wurden die Verpflichtungen aus der betrieblichen Altersversorgung nach dem Anwartschaftsbarwertverfahren (Projected-Unit-Credit-Method) entsprechend IAS 19 „Leistungen an Arbeitnehmer“ ermittelt. Danach wurden nicht nur die am Stichtag bekannten Renten und erworbenen Anwartschaften, sondern auch künftig zu erwartende Steigerungen von Gehältern und Renten berücksichtigt. Zum Bilanzstichtag wurde eine versicherungsmathematische Bewertung durchgeführt. Der bilanzierte Betrag stellt den Barwert der leistungsorientierten Verpflichtung (Defined Benefit Obligation – DBO) nach Verrechnung mit dem beizulegenden Zeitwert des Planvermögens dar.

Der Wertansatz der Pensionsrückstellungen in der Handelsbilanz wurde nach demselben Verfahren berechnet wie der Marktwert für die Solvabilitätsübersicht. Für die Handelsbilanz und Solvabilitätsübersicht wurden die gleichen versicherungsmathematischen Bewertungsparameter (Sterblichkeit, Gehaltstrend, Rententrend) verwendet.

Der entscheidende Bewertungsunterschied zwischen Handelsbilanz und Solvabilitätsübersicht ergibt sich aus der Verwendung unterschiedlicher Rechnungszinssätze. Für Solvency II nach IAS 19 wurde ein „Best Estimate“-Zins verwendet.

Depotverbindlichkeiten

Die zugrundeliegenden Verträge haben hauptsächlich eine Laufzeit von bis zu einem Jahr.

Aus Wesentlichkeitsgründen wird deshalb bei der Wertermittlung unter Solvency II auf eine Abzinsung verzichtet. Nach deutschem Handelsrecht werden ebenfalls die Nominalwerte angesetzt.

Der Marktwert entspricht somit dem handelsrechtlichen Wertansatz.

Derivate

Hierbei handelt es sich um Devisentermingeschäfte mit negativem Zeitwert. Die Bewertung erfolgt mit der Barwertmethode. Basis sind aktuelle Zinskurven der jeweiligen Währung und aktuelle Devisenkurse.

Die im Bestand befindlichen Derivate werden nach HGB in Bewertungseinheiten geführt. Unter Solvency II werden die Derivate freistehend mit ihrem positiven oder negativen Zeitwert betrachtet.

Latente Steuerschulden

Latente Steuern sind für alle Vermögenswerte und Verbindlichkeiten, einschließlich versicherungstechnischer Rückstellungen, zu erfassen und zu bewerten, die für Solvabilitäts- oder Steuerzwecke angesetzt werden. Die Berechnung der latenten Steuern in der Solvabilitätsübersicht folgt dabei grundsätzlich den Vorschriften der internationalen Rechnungslegung gemäß IAS 12.

Latente Steuern werden in der Solvabilitätsübersicht für steuerlich wirksame Differenzen zwischen dem Steuerbilanzwert und dem Wert in der Solvabilitätsübersicht der einzelnen Bilanzpositionen gebildet und mit dem unternehmensindividuellen Nominalsteuersatz bewertet. Ebenso werden latente Steueransprüche auf steuerliche Verlustvorträge angesetzt.

Latente Steueransprüche des jeweiligen Jahres werden als werthaltig angesehen, soweit ihnen latente Steuerschulden desselben Jahres gegenüberstehen.

Beginnend mit dem Geschäftsjahr 2018 werden in der Solvabilitätsübersicht die latenten Steueransprüche und die latenten Steuerschulden saldiert ausgewiesen, sofern sie dasselbe Steuersubjekt und dieselbe Steuerbehörde betreffen, die gleiche Fälligkeit gegeben ist und ein Recht zur Aufrechnung besteht.

Im Unterschied zur Solvabilitätsübersicht wird in Ausübung des Wahlrechts des § 274 HGB der über den Saldierungsbereich hinausgehende Überhang an aktiv latenten Steuern in der Handelsbilanz nicht bilanziert. Ferner resultieren Unterschiede zwischen den latenten Steuern aus der Bewertung bei den Vermögenswerten und Schulden in der Solvabilitätsübersicht und in der Handels- und Steuerbilanz. Die unterschiedlichen Ansätze der Bewertung in der Handelsbilanz und der Bewertung für Solvabilitätszwecke sind in den Erläuterungen zu den einzelnen Vermögenswerten, Rückstellungen und Verbindlichkeiten genannt.

Finanzielle Verbindlichkeiten außer Verbindlichkeiten gegenüber Kreditinstituten

Es handelt sich hauptsächlich um kurzfristige Darlehen zwischen Unternehmen des Konzerns Versicherungskammer sowie um ein langfristiges Darlehen aus der Immobilienfinanzierung.

Bei den konzerninternen Darlehen erfolgte die Marktwertermittlung mit der Barwertmethode. Durch die darin enthaltene Abzinsung zukünftiger Zahlungsströme ergibt sich der Unterschied auf dieser Position zum HGB-Wert. Als HGB-Wert wurde der Erfüllungsbetrag angesetzt.

Ausgangspunkt der Marktwertermittlung des langfristigen Darlehens aus der Immobilienfinanzierung ist der nominale Erfüllungsbetrag. Aufgrund des geringen Restdarlehensbetrags dieser Verbindlichkeit wird auf eine Abzinsung verzichtet.

Handelsrechtlich wird der nominale Erfüllungsbetrag angesetzt.

Verbindlichkeiten gegenüber Versicherungen und Vermittlern

Hierbei handelt es sich hauptsächlich um die verzinslich angesammelten Gewinnanteile und um kurzfristige Verbindlichkeiten gegenüber Versicherungsnehmern.

Gemäß Solvency II werden unter dieser Position in der Solvabilitätsübersicht lediglich die überfälligen Verbindlichkeiten ausgewiesen. Die fälligen Verbindlichkeiten werden im Gegensatz zum deutschen Handelsrecht nach Solvency II unter den versicherungstechnischen Rückstellungen ausgewiesen. Dieser Unterschied im Ausweis ergibt die Abweichung zwischen Solvency II und HGB.

Ausgangspunkt der Wertermittlung nach Solvency II ist der nominale Erfüllungsbetrag. Aufgrund der kurzen Restlaufzeit der Verbindlichkeiten wurde bei der Marktwertermittlung auf eine Abzinsung verzichtet.

Nach deutschem Handelsrecht wurde der nominale Erfüllungsbetrag angesetzt.

Verbindlichkeiten gegenüber Rückversicherern

Hierbei handelt es sich um die Abrechnungsverbindlichkeiten aus dem Rückversicherungsgeschäft.

Gemäß Solvency II werden unter dieser Position in der Solvabilitätsübersicht lediglich die überfälligen Verbindlichkeiten ausgewiesen. Die fälligen Verbindlichkeiten werden im Gegensatz zum deutschen Handelsrecht nach Solvency II unter den versicherungstechnischen Rückstellungen ausgewiesen. Dieser Unterschied im Ausweis ergibt die Abweichung zwischen Solvency II und HGB.

Ausgangspunkt der Wertermittlung nach Solvency II ist der nominale Erfüllungsbetrag. Aufgrund der kurzen Restlaufzeit der Verbindlichkeiten wurde bei der Marktwertermittlung auf eine Abzinsung verzichtet.

Nach deutschem Handelsrecht wurde der nominale Erfüllungsbetrag angesetzt.

Verbindlichkeiten (Handel, nicht Versicherung)

In dieser Position sind des Weiteren Verbindlichkeiten gegenüber verbundenen Unternehmen, hauptsächlich aus der Gewinnabführung an die Versicherungskammer Bayern Versicherungsanstalt des öffentlichen Rechts und der Dienstleistungsverrechnung im Konzern Versicherungskammer, in Höhe von 67.530 Tsd. Euro enthalten. Diese Verbindlichkeiten sind kurzfristig, weshalb bei der Marktwertermittlung auf eine Abzinsung verzichtet wurde. Der Marktwert entspricht somit dem handelsrechtlichen Wertansatz.

Des Weiteren sind Verbindlichkeiten gegenüber einem Gesellschafter aus der Ergebnisabführung in Höhe von 17.250 Tsd. Euro enthalten. Diese Verbindlichkeiten sind kurzfristig, da die Auszahlung im Jahr 2020 stattfinden wird. Bei der Marktwertermittlung wurde auf eine Abzinsung verzichtet. Der Marktwert entspricht somit dem handelsrechtlichen Wertansatz.

Des Weiteren sind in dieser Position Verbindlichkeiten aus dem Führungsfremdgeschäft in Höhe von 11.737 Tsd. Euro enthalten. Diese Verbindlichkeiten sind kurzfristig, weshalb bei der Marktwertermittlung auf eine Abzinsung verzichtet wurde. Der Marktwert entspricht somit dem handelsrechtlichen Wertansatz.

Nachrangige Verbindlichkeiten

In dieser Position sind drei Nachrangdarlehen enthalten. Die Ermittlung des Marktwerts erfolgte unter Anwendung eines Barwertverfahrens. Nach deutschem Handelsrecht wurde in der Bilanz der Nominalbetrag der Darlehen angesetzt. Der Unterschied ergibt sich somit aus der Anwendung unterschiedlicher Bewertungsverfahren.

Sonstige, nicht an anderer Stelle ausgewiesene Verbindlichkeiten

Diese Position beinhaltet überwiegend vorausgezahlte Mieten in Höhe von 251 Tsd. Euro.

Ausgangspunkt der Marktwertermittlung ist der nominale Erfüllungsbetrag. Aufgrund der Kurzfristigkeit dieser Verbindlichkeiten wird auf eine Abzinsung verzichtet.

Handelsrechtlich wird der nominale Erfüllungsbetrag angesetzt.

Der Marktwert entspricht somit dem handelsrechtlichen Wertansatz.

D.4 Alternative Bewertungsmethoden

Die folgende Tabelle bietet eine Übersicht, gemäß welchen Vorschriften und mit welchen Methoden die Werte in der Solvabilitätsübersicht ermittelt werden. Dabei sind in den Zeilen die einzelnen Positionen der Solvabilitätsübersicht aufgeführt.

Gemäß Artikel 10 DVO gibt es drei Ebenen, die den Bewertungsmaßstab widerspiegeln. Eine Kennzeichnung („X“) in der Spalte „Ebene 1“ (Artikel 10 Abs. 2 DVO) bedeutet, dass die vorliegenden Vermögenswerte und Verbindlichkeiten mit dem Marktpreis bewertet werden. Dabei werden Marktpreise verwendet, die für identische Vermögenswerte oder Verbindlichkeiten an aktiven Märkten notiert werden.

Eine Kennzeichnung („X“) in der Spalte „Ebene 2“ (Artikel 10 Abs. 3 DVO) bedeutet, dass die vorliegenden Vermögenswerte und Verbindlichkeiten mit dem Marktpreis ähnlicher Vermögenswerte oder Verbindlichkeiten, die an aktiven Märkten notiert werden, bewertet werden.

Eine Kennzeichnung mit einem Buchstaben in der Spalte „Ebene 3“ (Artikel 10 Abs. 5 DVO) bedeutet, dass der Marktpreis für die vorliegenden Vermögenswerte und Verbindlichkeiten mit einer alternativen Bewertungsmethode ermittelt wird. Bei der Verwendung alternativer Bewertungsmethoden kommen Inputfaktoren, die an aktiven Märkten beobachtbar sind, zum Einsatz. Es ist jedoch auch möglich, Inputfaktoren zu verwenden, die an aktiven Märkten nicht beobachtbar sind. Die verwendeten alternativen Bewertungsmethoden werden im Anschluss an die Tabelle beschrieben. Die Buchstaben in Klammern stellen bei der jeweiligen Bewertungsmethode die Verbindung zur Tabelle her. Dabei werden pro Position der Solvabilitätsübersicht die verwendeten alternativen Bewertungsmethoden genannt.

Für bestimmte Positionen der Solvabilitätsübersicht nennt die DVO besondere Vorschriften, gemäß denen die Bewertung erfolgt. Diese Positionen sind in der Tabelle nicht enthalten. Im Einzelnen handelt es sich um folgende Vermögenswerte und Verbindlichkeiten:

- Geschäfts- oder Firmenwert und immaterielle Vermögenswerte gemäß Artikel 12 DVO
- Anteile an verbundenen Unternehmen gemäß Artikel 13 DVO
- versicherungstechnische Rückstellungen einschließlich der einforderbaren Beträge aus Rückversicherungsverträgen gemäß Kapitel III DVO
- Eventualverbindlichkeiten gemäß Artikel 11 DVO
- finanzielle Verbindlichkeiten gemäß Artikel 14 DVO
- latente Steuern gemäß Artikel 15 DVO

	Ebene 1	Ebene 2	Ebene 3
Immobilien und Sachanlagen für den Eigenbedarf			(B)
Immobilien (außer zur Eigennutzung)			(B)
Anteile an verbundenen Unternehmen, einschließlich Beteiligungen	X		(A), (B), (D)
Aktien - nicht notiert			(B), (D)
Staatsanleihen	X		(C)
Unternehmensanleihen	X		(C)
Strukturierte Schuldtitel			(C), (D), (E)
Besicherte Wertpapiere			(D)
Organismen für gemeinsame Anlagen	X		(D)
Derivate			(E)
Vermögenswerte für index- und fondsgebundene Verträge	X		(D)
Policendarlehen			(F)
Darlehen und Hypotheken an Privatpersonen			(C)
Sonstige Darlehen und Hypotheken			(C)
Forderungen gegenüber Versicherungen und Vermittlern			(F), (H)
Forderungen (Handel, nicht Versicherung)			(F), (H), (I)
Zahlungsmittel und Zahlungsmitteläquivalente			(F), (G)
Sonstige nicht an anderer Stelle ausgewiesene Vermögenswerte			(F)
Andere Rückstellungen als versicherungstechnische Rückstellungen			(K), (L)
Rentenzahlungsverpflichtungen			(L)
Depotverbindlichkeiten			(K)
Derivate			(E)
Verbindlichkeiten gegenüber Versicherungen und Vermittlern			(K)
Verbindlichkeiten gegenüber Rückversicherern			(K)
Verbindlichkeiten (Handel, nicht Versicherung)			(K)
Sonstige nicht an anderer Stelle ausgewiesene Verbindlichkeiten			(K)

Für den überwiegenden Teil der Vermögenswerte wurde der Marktwert unter Verwendung der Barwertmethode ermittelt bzw. wurde als Marktwert der Nettovermögenswert angesetzt.

Der Konzern Versicherungskammer erstellt keinen Konzernabschluss nach den Vorschriften der internationalen Rechnungslegung. Aus diesem Grund liegen grundsätzlich im Unternehmen keine IFRS-Werte für Vermögensgegenstände und Verbindlichkeiten vor. Nichtsdesto trotz werden im Bereich Kapitalanlagen Bewertungsmethoden verwendet, die den Vorschriften der internationalen Rechnungslegung genügen. Die Konformität einer der folgenden Bewertungsmethoden mit IFRS wird jeweils genannt. Werden alternative Bewertungsmethoden verwendet, die von den Vorschriften der internationalen Rechnungslegung abweichen, so wäre eine Bewertung nach IFRS zu aufwändig.

Angepasste Equity-Methode (A)

Die angepasste Equity-Methode wird bei der Bewertung von verbundenen Versicherern unter Solvency II herangezogen. Es handelt sich dabei um ein in Artikel 13 DVO definiertes Bewertungsverfahren, bei dem Versicherer mit ihrem anteiligen Solvency-II-Eigenkapital angesetzt werden. Dieses ergibt sich als anteiliger Überschuss der Vermögenswerte über die Verbindlichkeiten beim Tochterunternehmen. Ansatz und Bewertung dieser Vermögenswerte und Verbindlichkeiten erfolgen dabei gemäß Solvency II unter Beachtung der dargestellten Prinzipien.

Ertragswertverfahren (B)

Der nach dem Ertragswertverfahren ermittelte Wert (Ertragswert) entspricht dem Barwert der den Unternehmenseignern zufließenden finanziellen Überschüsse. Die abzusendenden Nettoeinnahmen ergeben sich dabei aufgrund des Anspruchs des Unternehmenseigners auf Ausschüttungen bzw. Entnahmen der vom Unternehmen erwirtschafteten finanziellen Überschüsse abzüglich etwaiger zu erbringender Einlagen der Eigner. Wertbestimmend sind dabei diejenigen finanziellen Überschüsse, die als Nettoerträge in den Verfügungsbereich der Eigentümer gelangen. Zugrunde liegende Daten sind dabei Planbilanzen, Plan-Gewinn-und-Verlustrechnungen sowie Finanzplanungen. Bei der Bestimmung der Nettozuflüsse werden zudem inländische und ausländische Ertragssteuern des bewerteten Unternehmens und grundsätzlich die aufgrund des Eigentums am Unternehmen beim Unternehmenseigner entstehenden Ertragssteuern berücksichtigt.

Die Diskontierung der Zahlungsströme erfolgt über den risikolosen Basiszinssatz. Ferner wird die Übernahme der unternehmerischen Unsicherheiten durch einen Risikoaufschlag berücksichtigt.

Beim Ertragswertverfahren handelt es sich gemäß Institut der Wirtschaftsprüfer S 1 i. d. F. 2008 um ein auch unter Solvency II anerkanntes Verfahren zur Unternehmensbewertung. Dieses kann somit als alternative Bewertungsmethode gemäß der Solvency-II-Bewertungshierarchie herangezogen werden, sofern es keine gesonderten Vorschriften gibt, die dies explizit ausschließen.

Der Ertragswert für Immobilien entspricht dem gemäß §§ 17–20 Immobilienwertermittlungsverordnung (ImmoWertV) auf der Grundlage marktüblich erzielbarer Erträge ermittelten Wert. Dieser ist nach herrschender Meinung vereinbar mit dem Neubewertungsmodell gemäß IAS 16 bzw. mit dem beizulegenden Zeitwert gemäß IAS 40. Somit handelt es sich auch hier um ein unter Solvency II zulässiges Verfahren.

Barwertmethode (C)

Bei der Barwertmethode wird der Zeitwert ermittelt, indem individuelle Zahlungsströme je Einzeltitel diskontiert werden. Die Zahlungsströme stellen erwartete Zahlungen an den Investor dar, die sich in Abhängigkeit von der Art des Investments ergeben. Für festverzinsliche Wertpapiere ergeben sich diese beispielsweise aus den Zinszahlungen zum jeweiligen Zinstermin und aus dem Nennbetrag bei Fälligkeit.

Die Abzinsung der Zahlungsströme erfolgt mit währungsabhängigen Zinsstrukturkurven. Dem Bonitätsrisiko des Kontrahenten sowie dem Liquiditätsrisiko wird über Kreditrisikozuschläge und Liquiditätszuschläge, sogenannte Spreads, Rechnung getragen. Die Bonitäts- und Liquiditätsspreads werden in Abhängigkeit von der Laufzeit und vom Emittenten ermittelt. Bei den zur Bewertung herangezogenen Parametern Zinskurve und Spread wird dabei die Anzahl der am Markt beobachtbaren Parameter maximiert.

Bei der Barwertmethode handelt es sich um ein zulässiges alternatives Bewertungsverfahren im Sinne der Solvency-II-Bewertungshierarchie.

Nettovermögenswert (D)

Der Nettovermögenswert ergibt sich als Wert aller Vermögenswerte abzüglich des Werts aller Verbindlichkeiten. Er folgt somit dem in Artikel 9 DVO geforderten Grundsatz der Einzelbewertung von Vermögenswerten und Verbindlichkeiten. Die Bewertung der Vermögenswerte und Verbindlichkeiten hat unter Verwendung von Marktparametern zu erfolgen. Es handelt sich um ein zulässiges alternatives Bewertungsverfahren gemäß der Solvency-II-Bewertungshierarchie. Im Falle von Beteiligungen ist zusätzlich zu berücksichtigen, dass etwaige nicht einzeln veräußerbare immaterielle Vermögenswerte oder ein Geschäfts- oder Firmenwert vom Wert aller Vermögenswerte abzuziehen sind.

Verfahren zur Derivatebewertung (E)

Bei der Bewertung von freistehenden und in strukturierte Schuldtitel eingebetteten Derivaten kommen anerkannte alternative Bewertungsmethoden zum Einsatz. Die Wahl der Methode richtet sich dabei nach der Art des Derivats.

Optionale Bestandteile strukturierter Schuldtitel, wie beispielsweise Call-Rechte oder Swaptions, werden mit auf dem Black-Scholes-Modell basierendem Verfahren bewertet. Beim Black-Scholes-Modell handelt es sich um ein anerkanntes finanzmathematisches Modell zur theoretischen Bestimmung von Optionspreisen.

Die Bewertung von Derivaten mit bestimmbareren Zahlungsströmen ohne optionale Bestandteile, wie beispielsweise Swaps oder Devisentermingeschäfte, erfolgt anhand der oben beschriebenen Barwertmethode.

Für die Bewertung werden am Markt beobachtbare Parameter herangezogen.

Nennbetrag (F)

Bei Forderungen, die kurzfristig fällig sind, wird der Nennbetrag angesetzt. Ein Ausfallrisiko wird aufgrund der guten Bonität der Schuldner nicht angesetzt. Da die Forderungen täglich beglichen werden können, wird aus Wesentlichkeitsgründen auf eine Abzinsung verzichtet. Der Marktwert entspricht in diesen Fällen dem Nennbetrag.

Nennbetrag mit Fremdwährungsbewertung (G)

Bei Forderungen, die kurzfristig fällig sind, wird der Nennbetrag angesetzt. Ein Ausfallrisiko wird aufgrund der guten Bonität der Schuldner nicht angesetzt. Da die Forderungen täglich beglichen werden können, wird aus Wesentlichkeitsgründen auf eine Abzinsung verzichtet. Zusätzlich wird bei Forderungen, die auf Fremdwährung

lauten, eine Bewertung in Euro mit dem Stichtagskurs vom Monatsultimo vorgenommen. Der Marktwert entspricht in diesen Fällen dem Nennbetrag.

Nennbetrag mit Berücksichtigung eines Ausfallrisikos (H)

Bei Forderungen, die kurzfristig fällig sind, wird der Nennbetrag angesetzt. Aufgrund der Erfahrungen mit dem Zahlungsverhalten der Schuldner in der Vergangenheit wird eine pauschale Wertberichtigung oder eine Einzelwertberichtigung angesetzt und somit ein Ausfallrisiko berücksichtigt. Auf eine Abzinsung wird jedoch aus Wesentlichkeitsgründen verzichtet. Die Höhe des zu berücksichtigenden Ausfallrisikos wird mindestens einmal jährlich überprüft.

Nennbetrag mit Abzinsung (I)

Bei langfristigen Forderungen ist der Ausgangspunkt der Wertermittlung der Nennbetrag. Aufgrund der langen Laufzeit bis zur Fälligkeit der Forderung wird eine Abzinsung vorgenommen.

Erfüllungsbetrag (K)

Bei kurzfristig fälligen Verbindlichkeiten wird der nach vernünftiger kaufmännischer Beurteilung ermittelte Erfüllungsbetrag angesetzt.

Anwartschaftsbarwertverfahren – PUC-Methode (L)

Bei langfristigen Verbindlichkeiten wie beispielsweise Pensionsrückstellungen wird der Erfüllungsbetrag mit versicherungsmathematischen Verfahren ermittelt. Als Rechnungsgrundlage dienen dabei die Richttafeln 2005 G von Heubeck. Des Weiteren gehen in die Berechnung der Rechnungszins, die Gehaltsentwicklung und die Fluktuation ein. Die Angemessenheit der verwendeten Komponenten wird mindestens einmal jährlich überprüft.

Angemessenheit der Bewertungsverfahren

Die Grundsätze ordnungsmäßiger Buchführung bilden die Grundlage für die Abbildung aller für die Solvabilitätsübersicht relevanten Sachverhalte in der Buchhaltung. Die Einhaltung dieser Grundsätze wird durch eine entsprechende Ausbildung der Mitarbeiter in der Buchhaltung sowie durch den Einsatz entsprechender IT-Systeme gewährleistet. Des Weiteren wird die Einhaltung dieser Grundsätze im Rahmen der jährlichen Prüfung des handelsrechtlichen Jahresabschlusses durch den Wirtschaftsprüfer validiert.

Die für die einzelnen Positionen der Solvabilitätsübersicht verwendeten Bewertungsmethoden werden mindestens einmal jährlich überprüft. Dasselbe gilt für die verwendeten Inputfaktoren bei der Anwendung alternativer Bewertungsmethoden. Eine weitere Validierung erfolgt im Rahmen der jährlichen Prüfung der Solvabilitätsübersicht durch den Wirtschaftsprüfer.

D.5 Sonstige Angaben

Nach derzeitiger Einschätzung liegen keine berichtspflichtigen sonstigen Informationen vor.

E. Kapitalmanagement

E.1 Eigenmittel

E.1.1 Ziele und Verfahren des Kapitalmanagements

Die Ziele des Kapitalmanagements der Gesellschaft leiten sich aus der Geschäfts- und Risikostrategie ab und sind gemäß Solvency II in einer Leitlinie dokumentiert. In der Risikostrategie wird der potenzielle Einfluss von Risiken auf die Vermögens-, Finanz- und Ertragslage dargestellt sowie ihre Handhabung festgelegt. Dabei bezieht das Unternehmen Risikoerwägungen und den Kapitalbedarf in den Management- und Entscheidungsfindungsprozess mit ein. Es wird sichergestellt, dass alle gesetzlichen und regulatorischen Regelungen und Mindestanforderungen eingehalten werden. Zur adäquaten Absicherung der Verpflichtungen gegenüber Kunden und geschädigten Dritten wird vom Unternehmen eine über das aufsichtsrechtliche Sicherheitsniveau hinausgehende Bedeckung definiert.

Der Kapitalmanagementprozess ist in die strategische Unternehmenssteuerung eingebettet, um zu gewährleisten, dass die gesetzlichen Kapitalanforderungen kontinuierlich erfüllt sind. Im Rahmen eines etablierten Prozesses erfolgen jährlich die Ermittlung der vorhandenen Eigenmittel sowie die Einstufung in Qualitätsklassen. Die Ergebnisse fließen in die mittelfristige Kapitalmanagementplanung ein. Unterjährige starke Änderungen des Risikoprofils, die zu einem veränderten Kapitalbedarf führen, werden durch die Risikoerfassung frühzeitig erkannt, sodass entsprechende Maßnahmen analysiert und ergriffen werden können.

Im Rahmen des mittelfristigen Kapitalmanagementplans wird die jederzeitige Bedeckung der Verpflichtungen mit ausreichend anrechnungsfähigen Eigenmitteln über den Planungshorizont von drei Jahren gewährleistet. Die dreijährige Planung basiert auf der Geschäftsplanung des Konzerns Versicherungskammer, in der die Planzahlen mit entsprechenden geeigneten Maßnahmen unterlegt sind. Der Kapitalmanagementplan des Unternehmens umfasst hierbei etwaige geplante Kapitalemissionen, Möglichkeiten einer Beantragung ergänzender Eigenmittel, Fälligkeiten von Eigenmittelbestandteilen und künftigen Rückzahlungsverpflichtungen, Auswirkungen einer Emission, Tilgung und Rückzahlung auf die aufsichtsrechtlichen Limitierungen sowie die Ausschüttungsstrategie über den Planungshorizont.

Wesentliche Änderungen der den Eigenmitteln zugrunde gelegten Ziele und Verfahren lagen nicht vor.

E.1.2 Verfügbare und anrechnungsfähige Eigenmittel

Der aus der Solvabilitätsübersicht abgeleitete Gesamtüberschuss der Vermögenswerte über die Verbindlichkeiten (Solvency-II-Bilanzüberschuss) dient als Basis zur Bestimmung der anrechnungsfähigen Eigenmittel der Gesellschaft. Diese fungieren als Risikopuffer und sind in der Lage, mögliche Verluste zu kompensieren.

Die Gesamteigenmittel setzen sich aus den Basiseigenmitteln und den ergänzenden Eigenmitteln zusammen. Basiseigenmittel umfassen den Solvency-II-Bilanzüberschuss abzüglich des Betrags der eigenen Aktien, nicht anzuerkennender Beteiligungen an Finanz- und Kreditinstituten sowie vorhersehbarer Dividenden und Ausschüttungen und zuzüglich vorhandener nachrangiger Verbindlichkeiten. Ergänzende Eigenmittel sind solche, die nicht zu den Basiseigenmitteln zählen und die zum Ausgleich von Verlusten eingefordert werden können, falls die Aufsicht diese genehmigt.

Gemäß §§ 91 und 92 VAG werden die Eigenmittel je nach Ausprägung bzw. Erfüllungsgrad der regulatorisch vorgegebenen Merkmale in drei unterschiedliche Klassen („Tiers“) unterteilt.

Die Einstufung erfolgt mindestens anhand der Merkmale „ständige Verfügbarkeit“, „Nachrangigkeit“ und „ausreichende Laufzeit“. Zusätzlich ist zu berücksichtigen, ob und inwieweit ein Eigenmittelbestandteil frei ist von Verpflichtungen oder Anreizen zur Rückzahlung des Nominalbetrags, obligatorischen festen Kosten und sonstigen Belastungen.

Die Basiseigenmittel beinhalten aktuell das eingezahlte Grundkapital und die zugehörigen Kapitalrücklagen gemäß § 272 HGB, die in der Position „Auf Grundkapital entfallendes Emissionsagio“ abgebildet sind, sowie den Überschussfonds, die latenten Nettosteueransprüche und die Ausgleichsrücklage.

Nachrangige Verbindlichkeiten lagen zum Stichtag vor. Weiterhin strebt das Unternehmen derzeit keine Genehmigung ergänzender Eigenmittel an. Es sind keine Basiseigenmittelbestandteile vorhanden, die den Übergangsbestimmungen nach § 345 Abs. 1 und 2 VAG unterliegen.

Die Eigenmittel setzen sich aktuell wie folgt zusammen:

	Gesamt	Tier 1	Tier 2	Tier 3
	Tsd. €	Tsd. €	Tsd. €	Tsd. €
Grundkapital (ohne Abzug eigener Anteile)	25.586	25.586	0	
Auf Grundkapital entfallendes Emissionsagio	74.444	74.444	0	
Überschussfonds	1.082.932	1.082.932		
Ausgleichsrücklage	1.923.128	1.923.128		
Nachrangige Verbindlichkeiten	313.320	0	313.320	0
Betrag in Höhe des Werts der latenten Netto-Steueransprüche	0			0
Basiseigenmittel nach Abzügen	3.419.411	3.106.091	313.320	0
Ergänzende Eigenmittel	76.694		76.694	0
Verfügbare Eigenmittel	3.496.105	3.106.091	390.014	0
Verfügbare Eigenmittel Vorjahr	3.522.536	3.142.902	379.634	0

Das Grundkapital belief sich auf 25.586 Tsd. Euro und ist in 4.000.000 auf den Namen lautende Stückaktien eingeteilt, die nur mit Zustimmung der Gesellschaft übertragen werden können. Die Kapitalrücklage belief sich zum Stichtag auf 74.444 Tsd. Euro, der Überschussfonds belief sich auf 1.082.932 Tsd. Euro.

Der Anstieg des Zeitwerts der nachrangigen Verbindlichkeiten im Vergleich zum Vorjahr ist auf das gesunkene Zinsumfeld zurückzuführen. Das Nachrangdarlehen wurde im Jahr 2016 aufgenommen und hat eine Laufzeit von 30 Jahren.

Aktuell belaufen sich die ergänzenden Eigenmittel des Unternehmens auf 76.694 Tsd. Euro. Sie umfassen die nicht eingezahlten Anteile des handelsrechtlichen Grundkapitals.

Die aufsichtsrechtliche Genehmigung liegt vor.

In der Ausgleichsrücklage werden alle verbleibenden ökonomischen Eigenmittel erfasst, die nicht bereits im Eigenkapital oder im Überschussfonds enthalten sind. Sie berechnet sich aus dem Solvency-II-Bilanzüberschuss abzüglich des Betrags der voraussichtlichen Ausschüttung, abzüglich des Überschussfonds und abzüglich der in der Tabelle aufgeführten Basiseigenmittel (Grundkapital und darauf entfallendes Emissionsagio). Damit ergibt sich eine Ausgleichsrücklage in Höhe von 1.923.128 Tsd. Euro bzw. 895.921 Tsd. Euro ohne Berücksichtigung des Rückstellungstransitionals. Sie umfasst im Wesentlichen, wie in der nachfolgenden Tabelle dargestellt, die Gewinnrücklage nach HGB in Höhe von 230.329 Tsd. Euro sowie Anpassungen durch Neubewertung der Kapitalanlagen in Höhe von 4.403.640 Tsd. Euro und der versicherungstechnischen Rückstellungen in Höhe von – 2.575.558 Tsd. Euro wie auch der Berücksichtigung der latenten Steuerschulden nach Saldierung in Höhe von – 664.726 Tsd. Euro. Gemäß Beschluss der Hauptversammlung wird nichts ausgeschüttet. Da die Ausgleichsrücklage ein wesentliches Element der verfügbaren Eigenmittel darstellt, wird ihre voraussichtliche Entwicklung bzw. Volatilität im Rahmen des ALM näher untersucht.

	HGB	Umbewertung	Solvency II
	Tsd. €	Tsd. €	Tsd. €
Gewinnrücklage/Verlustrücklage	230.329	230.329	
Bewertungsunterschiede		1.692.800	
Aktivseitige Bilanzpositionen			
Anlagen	25.753.294	4.403.640	30.156.934
Sonstige Vermögenswerte	4.387.928	124.655	4.512.583
Passivseitige Bilanzpositionen			
Vt. Rückstellungen (inkl. Überschussfonds)	28.580.707	-2.575.558	31.156.265
Sonstige Verbindlichkeiten	1.230.156	404.788	825.368
Latente Steuerschulden nach Saldierung	0	-664.726	664.726
Ausgleichsrücklage		1.923.128	

Zur Bestimmung der anrechnungsfähigen Eigenmittel gemäß Solvency II sind neben der Eigenmittelgüte, d. h. der Klassifizierung in Tiers, zusätzlich quantitative Anforderungen an die Zusammensetzung der zur Bedeckung heranzuziehenden Eigenmittel zu beachten.

Dabei ist grundsätzlich zwischen Anforderungen im Zusammenhang mit der Bedeckung des SCR und Anforderungen im Zusammenhang mit der Bedeckung des Minimum Capital Requirement (MCR) zu unterscheiden.

Rund 98 Prozent der Eigenmittel des Unternehmens besitzen die Merkmale der „ständigen Verfügbarkeit“ sowie der „Nachrangigkeit“ und stellen eine volle Anrechenbarkeit sowie Verlustausgleichsfähigkeit der Eigenmittel beim Unternehmen dar. Diese können der Tieringklasse 1 (nach Artikel 69 ff. DVO) bzw. 2 zugeordnet werden. Darunter fallen das Grundkapital inklusive zugehöriger Agien in Höhe von 100.030 Tsd. Euro, der Überschussfonds in Höhe von 1.082.932 Tsd. Euro, die Ausgleichsrücklage in Höhe von 1.923.128 Tsd. Euro und die nachrangigen Verbindlichkeiten in Höhe von 313.320 Tsd. Euro.

Die anrechnungsfähigen Eigenmittel zur Bedeckung des SCR bzw. des MCR beliefen sich auf 3.419.071 Tsd. Euro bzw. 3.162.427 Tsd. Euro.

E.1.3 Unterschiede zum HGB-Eigenkapital

Das HGB-Eigenkapital in Höhe von 330.359 Tsd. Euro setzt sich aus dem eingeforderten Kapital in Höhe von 25.586 Tsd. Euro, der Kapitalrücklage in Höhe von 74.444 Tsd. Euro und der Gewinnrücklage in Höhe von 230.329 Tsd. Euro zusammen. Die Unterschiede zu den anrechnungsfähigen Eigenmitteln unter Solvency II sind im Wesentlichen auf die Bewertungsunterschiede bei Vermögenswerten und Verbindlichkeiten zurückzuführen.

Dabei stehen stillen Reserven auf der Aktivseite in Höhe von 4.528.295 Tsd. Euro stille Lasten auf der Passivseite in Höhe von 1.752.563 Tsd. Euro gegenüber. Als aktive bzw. passive stille Reserve wird die Differenz zwischen der marktwertorientierten Bewertung unter Solvency II und der HGB-Bilanzierung bezeichnet. In den passiven Reserven ist das Rückstellungstransitional in Höhe von 1.516.173 Tsd. Euro berücksichtigt. Der Saldo dieser beiden Bewertungsdifferenzen stellt den größten Teil der anrechnungsfähigen Eigenmittel (Eigenmittel unter Solvency II) dar.

Des Weiteren entstehen noch zusätzlich anrechnungsfähige Eigenmittel durch die ergänzenden Eigenmittel und den anrechnungsfähigen Teil des Nachrangdarlehens in Höhe von 312.979 Tsd. Euro. Insgesamt ergeben sich die gesamten anrechnungsfähigen Eigenmittel zur Bedeckung des SCR in Höhe von 3.419.070 Tsd. Euro.

Die folgende Grafik illustriert die Zusammensetzung (in Tsd. Euro):

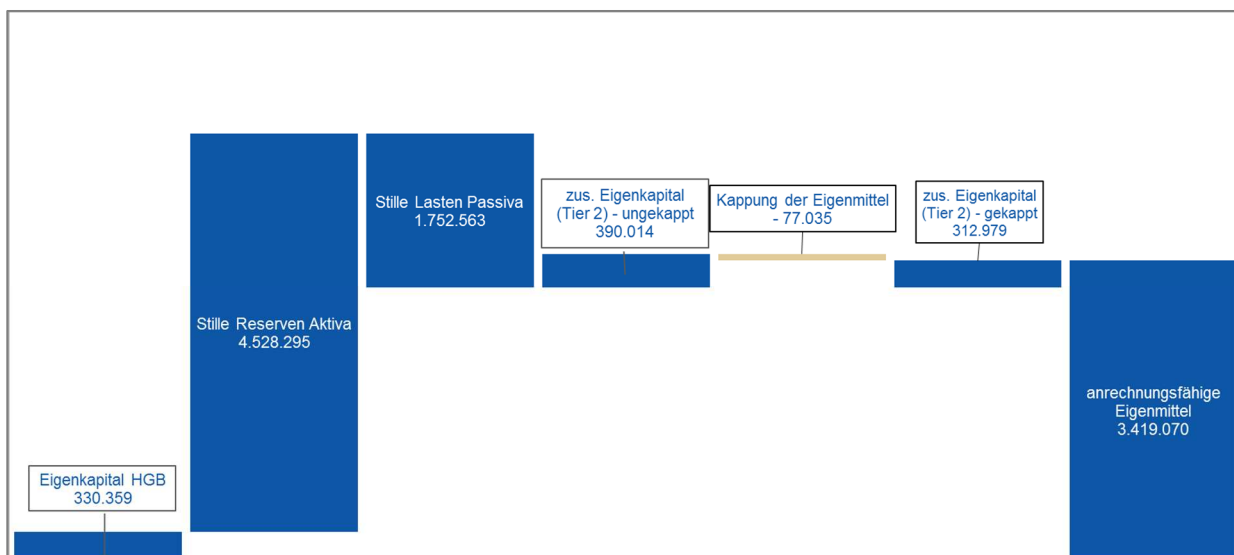

Für die Bedeckung des MCR reduziert sich der Teil der anrechnungsfähigen Eigenmittel bei den ergänzenden Eigenmitteln und dem Nachrangdarlehen auf 56.336 Tsd. Euro, sodass sich die gesamten anrechnungsfähigen Eigenmittel zur Bedeckung des MCR auf 3.162.427 Tsd. Euro belaufen.

E.2 Solvenzkapitalanforderung und Mindestkapitalanforderung

Das SCR wird im Standardmodell unter dem Grundsatz der Unternehmensfortführung so ermittelt, dass alle quantifizierbaren Risiken, denen ein Versicherer ausgesetzt ist, berücksichtigt werden. Es wird als VaR zu einem Konfidenzniveau von 99,5 Prozent über einen Zeitraum von einem Jahr berechnet. Das SCR ergibt sich grundsätzlich aus den einzelnen Risiken unter Berücksichtigung von risikomindernden Effekten wie latenten Steuern und Diversifikation. Es wird durch die einzelnen Risikomodule der Standardformel - Marktrisiken, Gegenparteiausfallrisiken, versicherungstechnische Risiken sowie operationelle Risiken - bestimmt.

Für die aktuelle Berechnung der Solvenzkapitalanforderungen werden keine unternehmensspezifischen Parameter oder sonstigen Vereinfachungen angewendet, Rückversicherungsentlastungen werden aus Gründen der Proportionalität bei der Berechnung der Risiken nicht angesetzt.

Finanzielle Minderungstechniken über Kapitalmarktinstrumente werden angesetzt, sofern die Ansatzkriterien gemäß den Anforderungen für die einzelnen Instrumente erfüllt waren.

Insgesamt ergibt sich ein SCR in Höhe von 625.959 Tsd. Euro. Dieses SCR setzt sich aus der Netto-Basissolvvenzkapitalanforderung (nBSCR) in Höhe von 795.317 Tsd. Euro und dem operationellen Risiko (op. Risiko) in Höhe von 128.607 Tsd. Euro zusammen, abzüglich der Risikominderung durch latente Steuern in Höhe von 297.966 Tsd. Euro.

Das SCR erhöht sich im Vergleich zum Vorjahr (468.107 Tsd. Euro) um rund 34 Prozent. Haupttreiber hierfür ist das Marktrisiko und hier insbesondere das Spreadrisiko.

Das Marktrisiko in Höhe von 745.549 Tsd. Euro ist die größte Risikoposition, gefolgt vom versicherungstechnischen Risiko der Lebensversicherung in Höhe von 87.436 Tsd. Euro.

Das MCR belief sich zum Stichtag auf 281.681 Tsd. Euro und setzt sich aus der Mindestkapitalanforderung für das Lebensversicherungsgeschäft zusammen. Die Berechnung erfolgt auf Basis der Volumenmaße der versicherungstechnischen Rückstellungen, der gebuchten Prämien sowie des riskierten Kapitals.

Das MCR beträgt maximal 45 Prozent des SCR, diese Kappung greift bei der Gesellschaft. Der Wert des MCR erhöhte sich im Vergleich zum Vorjahr (210.648 Tsd. Euro).

Das Unternehmen besaß zum aktuellen Stichtag folgendes Risikoprofil (in Tsd. Euro):

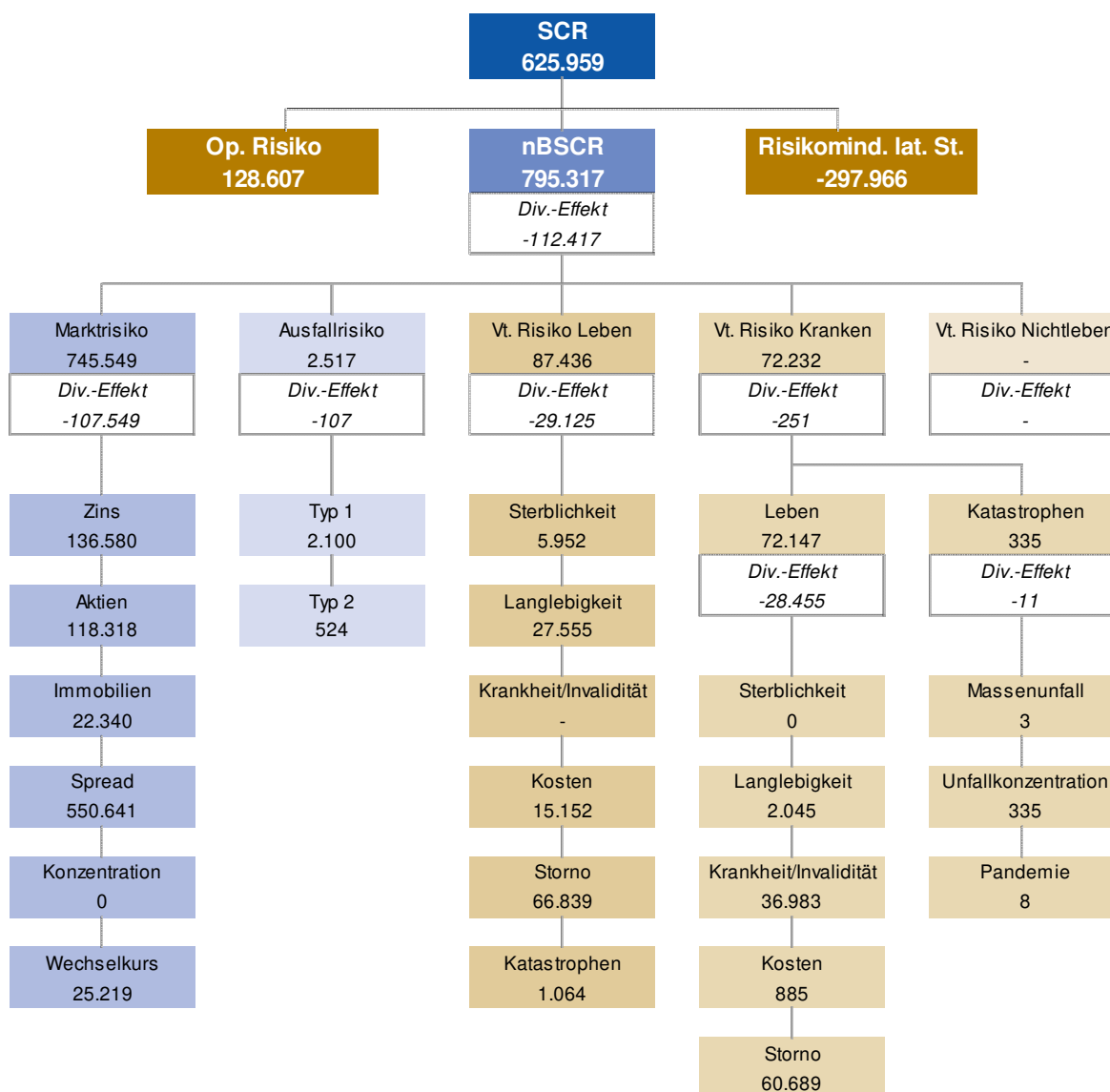

Zum Stichtag lagen ausreichende Eigenmittel zur Bedeckung des Risikokapitals des Unternehmens vor. Die aufsichtsrechtliche Bedeckungsquote des SCR lag bei 546 Prozent, die des MCR bei 1.123 Prozent.

E.3 Verwendung des durationsbasierten Untermoduls Aktienrisiko bei der Berechnung der Solvenzkapitalanforderung

Die Durationsmethode für das Aktienrisiko wird bei der Berechnung des SCR nicht angewendet.

E.4 Unterschiede zwischen der Standardformel und verwendeten internen Modellen

Ein internes Modell kommt bei dem Unternehmen nicht zur Anwendung.

E.5 Nichteinhaltung der Mindestkapitalanforderung und Nichteinhaltung der Solvenzkapitalanforderung

Eine Nichteinhaltung des MCR oder eine wesentliche Nichteinhaltung der Solvenzkapitalanforderungen lagen im Berichtszeitraum nicht vor.

E.6 Sonstige Angaben

Nach derzeitiger Einschätzung liegen keine berichtspflichtigen sonstigen Informationen vor.

Glossar

Begriff	Erläuterung
Angemessenheitsanalyse	In der Angemessenheitsanalyse im Rahmen des ORSA wird untersucht, ob die Risikoeinschätzungen nach der Standardformel das unternehmensspezifische Risikoprofil angemessen abbilden. Die Analysen können dabei - je nach Abweichungspotenzial - sowohl quantitativ als auch qualitativ erfolgen.
Ausgleichsrücklage	Auch als Reconciliation Reserve bezeichnet. In der Ausgleichsrücklage werden alle verbleibenden ökonomischen Eigenmittel erfasst, welche nicht bereits im Eigenkapital oder im Δ Überschussfonds enthalten sind. Im Wesentlichen sind hier die Δ stillen Reserven/Lasten enthalten, die sich aus der marktorientierten Bewertung nach Solvency II gegenüber der HGB-Bilanz ergeben.
Available Solvency Margin (ASM)	Die ASM bezeichnet die anrechenbaren Eigenmittel. Diese bestehen aus Basiseigenmitteln und ergänzenden Eigenmitteln. Basiseigenmittel setzen sich aus dem Überschuss der Vermögenswerte über die Verbindlichkeiten und den nachrangigen Verbindlichkeiten zusammen. Ergänzende Eigenmittel sind Eigenmittel, die nicht zu den Basiseigenmitteln zählen und die zum Ausgleich von Verlusten eingefordert werden können. Ergänzende Eigenmittel müssen beantragt werden.
Best Estimate (BE)	Auch als bester Schätzwert der Verpflichtungen bezeichnet. Bestandteil der versicherungstechnischen Rückstellungen. Der beste Schätzwert entspricht dem Erwartungswert der zukünftigen Cashflows unter Verwendung der risikofreien Zinsstrukturkurve.
Erwartungswert der Garantien (EWGar)	Teil der versicherungstechnischen Rückstellungen in der Lebensversicherung. Es werden die erreichten Garantieleistungen (ohne Δ Wert der Optionen und Garantien) bewertet. Dabei wird nur der Bestand und nicht das Neugeschäft berücksichtigt. Bereits gutgeschriebene Überschüsse sind enthalten, Δ zukünftige Überschüsse hingegen nicht. Die Bewertung erfolgt, indem die zukünftigen Cashflows projiziert und anschließend mit der risikofreien Zinsstrukturkurve diskontiert werden.
Erwartungswertrückstellung (EWR)	Teil der versicherungstechnischen Rückstellungen in der Krankenversicherung. Die Erwartungswertrückstellung besteht aus den Neubewerteten HGB-Alterungsrückstellungen, den zukünftigen Überschussbeteiligungen sowie sonstigen versicherungstechnischen Rückstellungen. Sie wird mittels des Δ Inflationsneutralen Bewertungsverfahrens (INBV) bestimmt.
Forward Rates	Auch Terminzinssatz genannt. Er bezeichnet einen Zinssatz, der für einen zukünftigen Zeitpunkt gilt. Dabei wird die Verzinsung von einem in der Zukunft liegenden Zeitpunkt t auf den Zeitpunkt t+1 betrachtet.

Fungibilität (Gruppe)	Eine Eigenmittelkomponente einer Gesellschaft ist fungibel, wenn sie beliebige Verluste innerhalb der Gruppe decken kann, egal aus welcher Einheit die Verbindlichkeit resultiert. Fungible Eigenmittel sind nicht zweckgebunden.
Gesamtsolvabilitätsbedarf (GSB)	Im Gegensatz zu den aufsichtsrechtlichen Kapitalanforderungen (λ SCR) entspricht der GSB dem Bedarf an Kapital und anderen Mitteln, die ein Unternehmen nach eigener Auffassung einsetzen muss, um seine Risiken angemessen abzusichern.
Going-Concern-Reserve (Leben)	der Teil der zukünftigen Überschüsse, der unter Annahme des Fortführungsprinzips der Geschäftstätigkeit auf die zukünftigen Versicherungsnehmer übertragen wird
Inflationsneutrales Bewertungsverfahren (INBV)	Bewertungsverfahren zur Ermittlung der Solvenzkapitalanforderung für das versicherungstechnische Risiko Kranken nach Art der Leben. Das Verfahren wurde im Rahmen einer Arbeitsgruppe des Verbands der privaten Krankenversicherer in Abstimmung mit der BaFin entwickelt und wird den Spezifika der deutschen Krankenversicherung (insbes. der Beitragsanpassungsklausel [BAP]) gerecht. Inflationsneutral bedeutet, dass zukünftig durch Inflation steigende Leistungen durch anzupassende steigende Prämien ausgeglichen und somit nicht berücksichtigt werden.
Kappung der Eigenmittel (Gruppe)	Bei der Ermittlung des vorhandenen Risikokapitals erfolgt auf Gruppenebene eine Anpassung bei den beschränkt transferierbaren Eigenmitteln. Bei diesen können einige Bestandteile nicht als Eigenmittel angerechnet werden. Dazu zählen zum einen Eigenmittel, die λ Minderheitenanteilen zuzurechnen sind. Zum anderen werden Eigenmittel aus λ Überschussfonds und Schwankungsrückstellungen nicht vollumfänglich angerechnet, um zu vermeiden, dass Mittel, die einem bestimmten Kollektiv eines Tochterunternehmens gehören, zu Quersubventionen innerhalb der Gruppe herangezogen werden.
Latente Steuern	<p>Bei den latenten Steuern nach Solvency II handelt es sich um eine rechnerische Größe. Sie werden zum Ausgleich von temporären Differenzen zwischen den in der Steuerbilanz und der Solvabilitätsübersicht angesetzten Werten der Aktiva und Passiva gebildet. Dabei werden aktive und passive latente Steuern unterschieden:</p> <p>Aktive latente Steuern sind Steueransprüche, die entstehen, wenn ein Ertrag in der Solvency II-Bilanz später als in der Steuerbilanz oder ein Aufwand in der Solvency II-Bilanz früher als in der Steuerbilanz berücksichtigt wird</p> <p>Passive latente Steuern sind Steuerverbindlichkeiten, die entstehen, wenn ein Ertrag in der Solvency II-Bilanz früher als in der Steuerbilanz oder ein Aufwand in der Solvency II-Bilanz später als in der Steuerbilanz berücksichtigt wird</p> <p>Die risikomindernde Wirkung des Bilanzpostens latente Steuern gemäß Solvabilität II beruht darauf, dass im Verlustfall passive</p>

	<p>latente Steuern möglicherweise gesenkt oder aktive latente Steuern erhöht werden können.</p> <p>Die Berücksichtigung aktiver latenter Steuern setzt deren \nearrowWerthaltigkeit voraus.</p>
Line of Business (LoB)	<p>Als Line of Business werden unter Solvency II die Geschäftsfelder bezeichnet. Nach diesen müssen die versicherungstechnischen Verpflichtungen unterteilt werden.</p>
Long-Term-Guarantee-Maßnahme (LTG-Maßnahme)	<p>Hierbei handelt es sich um Instrumente, die den Übergang von Solvency I auf Solvency II für langlaufende Versicherungsverpflichtungen erleichtern. Solche Maßnahmen sind die Matching-Anpassung an die maßgeblich risikofreie Zinskurve (für Deutschland nicht relevant), das \nearrowVolatility Adjustment (VA) und die Übergangmaßnahmen \nearrow Rückstellungstransitional und Zinstransitional. Sämtliche Maßnahmen müssen vor Anwendung bei der BaFin beantragt werden.</p>
Minderheitenanteil (Gruppe)	<p>der Anteil, den der Mutterkonzern an dem Tochterunternehmen nicht hält</p>
Minimum Capital Requirement (MCR)	<p>Das MCR beschreibt die Mindestkapitalanforderung, die ein Unternehmen stellen muss, um über den Zeitraum eines Jahres mit einer Wahrscheinlichkeit von 85 Prozent alle Verpflichtungen aus der laufenden und der in den folgenden zwölf Monaten erwarteten Geschäftstätigkeit erfüllen zu können. Sinkt die Eigenmittelausstattung eines Unternehmens unter das \nearrowSCR oder sogar unter das MCR, führt dies zu Eingriffen der Aufsicht. Die Interventionsmöglichkeiten der Aufsichtsbehörden sind umso gravierender, je stärker das erforderliche Solvenzkapital unterschritten wird.</p>
Reversestress	<p>Stresstests, bei denen diejenigen Szenarien identifiziert und analysiert werden, unter denen das Geschäftsmodell des Unternehmens nicht mehr tragfähig wäre. In der Regel werden die Szenarien gesucht, die zu einer Solvabilitätsquote gerade unter 100 Prozent führen.</p>
Risikomarge	<p>Bestandteil der versicherungstechnischen Rückstellungen unter Solvency II. Die Risikomarge ist ein Zuschlag in Höhe der Kosten, die durch die Bereitstellung der zur Bedeckung der Risiken erforderlichen Eigenmittel verursacht werden (Kapitalkostenansatz). Anders formuliert ist die Risikomarge der Betrag, den man einem potenziellen Käufer des Versicherungsunternehmens zusätzlichen zu den versicherungstechnischen Verpflichtungen zahlen müsste, damit dieser auch die Kapitalkosten abdecken kann.</p>
Rückstellungstransitional	<p>\nearrowLTG-Maßnahme für eine ab dem 01 Januar 2016 begonnene 16-jährige Übergangsfrist bis zur vollständigen Einhaltung der „harten“ Solvency II-Anforderungen: Für Teilbestände, die vor 2016 abgeschlossen wurden, kann bei der Rückstellungsbewertung schrittweise (verteilt über 16 Jahre) ein Übergang von Solvency I (=HGB) zu Solvency II erfolgen. Dabei werden die nach Solvency II berechneten</p>

	<p>versicherungstechnischen Rückstellungen um den Differenzbetrag zur Solvency I-Rückstellung reduziert. Dieser muss ab 2017 jedes Jahr um 1/16 abgebaut werden.</p> <p>Die Rückstellungen sind somit in der Regel niedriger, die Eigenmittel höher.</p>
Signifikanz (auf aggregierter Ebene)	<p>Im Rahmen der Ermittlung des ΔGesamtsolvabilitätsbedarfs wird geprüft, ob dieser signifikant vom ΔSCR abweicht. Laut BaFin gilt eine Abweichung in diesem Zusammenhang bei einer Höhe von 10 Prozent <i>als in der Regel signifikant</i> und bei einer Höhe von 15 Prozent <i>als unwiderlegbar signifikant</i>. Sofern eine signifikante Abweichung nach oben vorliegt (d. h. GSB ist größer als SCR), werden alle weiteren Berechnungen im ORSA zu Stressen und Projektionen auf Basis des GSB durchgeführt. In allen anderen Fällen gilt die Einschätzung der Standardformel als angemessen und dient daher als Grundlage für alle weiteren Berechnungen.</p>
Signifikanz (auf Einzelrisikoebene)	<p>Im Rahmen der ΔAngemessenheitsanalyse werden all diejenigen Risiken quantitativ untersucht, deren Risikohöhe nach interner Einschätzung potenziell signifikant von der Risikohöhe nach Standardformel abweicht. Eine signifikante Abweichung in diesem Zusammenhang liegt vor, sofern die geschätzte Divergenz über der unternehmensspezifischen Wesentlichkeitsgrenze liegt (1 Prozent der Bruttobeiträge) und gleichzeitig eine Veränderung des ΔSCR von mindestens 5 Prozent zu erwarten ist.</p>
Solvency Capital Requirement (SCR)	<p>Das SCR beschreibt die Solvenzkapitalanforderung, die ein Unternehmen stellen muss, um über den Zeitraum eines Jahres mit einer Wahrscheinlichkeit von 99,5 Prozent alle Verpflichtungen aus der laufenden und der in den folgenden zwölf Monaten erwarteten Geschäftstätigkeit erfüllen zu können.</p>
Stille Reserven Aktiva	<p>Als aktive stille Reserve wird die positive Differenz zwischen der marktwertorientierten Bewertung nach Solvency II und der HGB-Bilanzierung auf der Aktivseite bezeichnet.</p>
Stille Reserven Passiva	<p>Als passive stille Reserve oder auch stille Last wird die positive Differenz zwischen der marktwertorientierten Bewertung nach Solvency II und der HGB-Bilanzierung auf der Passivseite bezeichnet.</p>
Tieringklassen	<p>Qualitätsklassen zur Einteilung der verfügbaren Eigenmittel, die die Anrechenbarkeit verschiedener Eigenmittelarten regelt.</p> <p>Tieringklasse 1: Basiseigenmittel, die die Merkmale der „ständigen Verfügbarkeit“ und der „Nachrangigkeit“ aufweisen (z. B. Gesellschaftskapital, Überschussfonds, Ausgleichsreserve)</p> <p>Tieringklasse 2: Eigenmittel, die das Merkmal der „ständigen Verfügbarkeit“ nur weitgehend erfüllen (z. B. nachrangige Verbindlichkeiten, ergänzende Eigenmittel)</p> <p>Tieringklasse 3: Eigenmittel, die nicht der Tieringklasse 1 oder 2 zugeordnet werden können</p>

Transferierbarkeit (Gruppe)	Transferierbarkeit bedeutet, dass Eigenmittel innerhalb der Gruppe von einer Gesellschaft auf eine andere Gesellschaft übertragen werden können, d. h. physisch einer anderen Gesellschaft zur Verfügung gestellt werden. Der Transfer führt zur Erhöhung beziehungsweise Reduktion der Eigenmittel der jeweiligen Solo-Gesellschaft, ohne dass sich die Gruppeneigenmittel ändern. Transaktionszeit und -kosten können die Transferierbarkeit wesentlich einschränken.
Überschussfonds (Kranken)	Der Überschussfonds bezeichnet akkumulierte Gewinne, die noch nicht zur Ausschüttung an die Versicherungsnehmer und Anspruchsberechtigten deklariert wurden. Er bildet einen Bestandteil der Eigenmittel nach Solvency II. Hierbei werden in der Krankenversicherung 80 Prozent des nicht festgelegten Teils der Rückstellung für Beitragsrückerstattung (RfB) unter Solvency II als Eigenmittel anerkannt.
Überschussfonds (Leben)	Der Überschussfonds bezeichnet akkumulierte Gewinne, die noch nicht zur Ausschüttung an die Versicherungsnehmer und Anspruchsberechtigten deklariert wurden. Er bildet einen Bestandteil der Eigenmittel nach Solvency II. Der eigenmittelfähige Teil des Überschussfonds in der Lebensversicherung ergibt sich aus dem Barwert der zum Stichtag der Berechnung vorhandenen, nicht festgelegten handelsrechtlichen Rückstellung für Beitragsrückerstattung (RfB), deren Mittel tatsächlich zur Deckung von Verlusten zur Verfügung stehen. Hintergrund für die Eigenmittelfähigkeit von Teilen der handelsrechtlichen RfB ist, dass diese Teile unter den in § 140 VAG genannten Voraussetzungen in Ausnahmefällen und mit Zustimmung der Aufsichtsbehörde im Interesse der Versicherten herangezogen werden können.
Ultimate Forward Rate (UFR)	Langfristig gültiger Zinssatz („Zielzinssatz“) in Höhe von 4,2 Prozent. Er ergibt sich aus der Summe des langfristigen Wirtschaftswachstumsziels (2,2 Prozent) und des langfristigen Inflationsziels der EZB (2 Prozent) im Euroraum.
Volatility Adjustment (VA)	Auch Volatilitätsanpassung genannt. Das VA ist eine der Δ LTG-Maßnahmen und dient der Abfederung von Verwerfungen am Kapitalmarkt, die durch übermäßige Spreads verursacht werden. Es entspricht einer Parallelverschiebung der Zinskurve im liquiden Bereich (20 Jahre). Die Höhe leitet sich aus dem Unterschied zwischen risikofreien Zinsen und den um Ausfall bereinigten Zinsen auf Staats- und Unternehmensanleihen (Referenzportfolio) ab.
Wert der Optionen und Garantien	Auch VN-Optionen und Finanzgarantien. Die Versicherungsnehmer haben in der Regel vertraglich die Optionen auf Rückkauf und Kapitalwahl (bei Rentenversicherungen), daneben sind feste Leistungen unabhängig von der künftigen Kapitalmarktentwicklung garantiert. Mit dem Wert der Optionen und Garantien werden die möglichen Kosten bestimmt, die in einem unsicheren zukünftigen Marktumfeld (mögliche Abweichung vom im Mittel erwarteten Best-Estimate-Pfad) aufgrund der Nichterwirtschaftung der

	<p>Garantiezin sen oder eines veränderten Versicherungsnehmerverhaltens durch das Versicherungsunternehmen zu tragen sind.</p>
<p>Werthaltigkeitsnachweis</p>	<p>Nachweis zur Ansatzbarkeit von aktiven / latenten Steuern. Diese dürfen nur gebildet werden, sofern die angenommene Verrechnung mit zukünftigen Gewinnen oder der angenommene Verlustvortrag realistisch erscheinen und dies gegenüber der Aufsicht auch nachgewiesen werden kann.</p>
<p>Wesentlichkeit</p>	<p>Der Begriff „wesentlich“ im Zusammenhang mit Risiken wird synonym zu „materiell“ verwendet. Risiken werden als wesentlich angesehen, sobald ihre Höhe über 1 Prozent der Bruttobeiträge zum aktuellen Stichtag des jeweiligen Unternehmens liegt.</p> <p>In das Risk Ranking finden alle wesentlichen Risiken und alle Risiken, die knapp unter dieser Wesentlichkeitsgrenze liegen, Eingang. Auf diese Weise werden auch Risiken, die möglicherweise in der Zukunft ansteigen, berücksichtigt.</p>
<p>Zukünftige Überschussbeteiligung (ZÜB)</p>	<p>Die ZÜB ist Teil der versicherungstechnischen Rückstellungen. Durch diese werden die zukünftigen Anteile der Versicherungsnehmer an den Überschüssen in die Projektion der Zahlungsströme miteinbezogen. Die ZÜB hat zudem eine risikomindernde Wirkung, da bei den Schockereignissen der SCR-Berechnung angenommen werden darf, dass die Überschüsse in diesem Fall abgesenkt bzw. geringere Überschüsse entstehen würden. Der Versicherungsnehmer trägt also einen Teil des Risikos.</p>

Anhang

S.02.01.02

Bilanz

	Solvabilität-II-Wert	
Vermögenswerte		C0010
Immaterielle Vermögenswerte	R0030	0
Latente Steueransprüche	R0040	0
Überschuss bei den Altersversorgungsleistungen	R0050	0
Immobilien, Sachanlagen und Vorräte für den Eigenbedarf	R0060	21.884
Anlagen (außer Vermögenswerten für indexgebundene und fondsgebundene Verträge)	R0070	30.156.934
Immobilien (außer zur Eigennutzung)	R0080	1.353.686
Anteile an verbundenen Unternehmen, einschließlich Beteiligungen	R0090	1.210.389
Aktien	R0100	32.254
Aktien – notiert	R0110	
Aktien – nicht notiert	R0120	32.254
Anleihen	R0130	16.858.336
Staatsanleihen	R0140	5.574.461
Unternehmensanleihen	R0150	10.376.858
Strukturierte Schuldtitel	R0160	768.099
Besicherte Wertpapiere	R0170	138.918
Organismen für gemeinsame Anlagen	R0180	10.701.352
Derivate	R0190	918
Einlagen außer Zahlungsmitteläquivalenten	R0200	
Sonstige Anlagen	R0210	
Vermögenswerte für index- und fondsgebundene Verträge	R0220	1.944.347
Darlehen und Hypotheken	R0230	2.376.284
Policendarlehen	R0240	28.513
Darlehen und Hypotheken an Privatpersonen	R0250	1.753.923
Sonstige Darlehen und Hypotheken	R0260	593.848
Einforderbare Beträge aus Rückversicherungsverträgen von:	R0270	57.415
Nichtlebensversicherungen und nach Art der Nichtlebensversicherung betriebenen Krankenversicherungen	R0280	
Nichtlebensversicherungen außer Krankenversicherungen	R0290	
nach Art der Nichtlebensversicherung betriebenen Krankenversicherungen	R0300	
Lebensversicherungen und nach Art der Lebensversicherung betriebenen Krankenversicherungen außer Krankenversicherungen und fonds- und indexgebundenen Versicherungen	R0310	57.415
nach Art der Lebensversicherung betriebenen Krankenversicherungen	R0320	30.522
Lebensversicherungen außer Krankenversicherungen und fonds- und indexgebundenen Versicherungen	R0330	26.893
Lebensversicherungen, fonds- und indexgebunden	R0340	0
Depotforderungen	R0350	
Forderungen gegenüber Versicherungen und Vermittlern	R0360	8.421
Forderungen gegenüber Rückversicherern	R0370	0
Forderungen (Handel, nicht Versicherung)	R0380	55.833
Eigene Anteile (direkt gehalten)	R0390	0
In Bezug auf Eigenmittelbestandteile fällige Beträge oder ursprünglich eingeforderte, aber noch nicht eingezahlte Mittel	R0400	
Zahlungsmittel und Zahlungsmitteläquivalente	R0410	48.187
Sonstige nicht an anderer Stelle ausgewiesene Vermögenswerte	R0420	212
Vermögenswerte insgesamt	R0500	34.669.517

	Solvabilität-II-Wert	
Verbindlichkeiten	C0010	
Versicherungstechnische Rückstellungen – Nichtlebensversicherung	R0510	
Versicherungstechnische Rückstellungen – Nichtlebensversicherung (außer Krankenversicherung)	R0520	
Versicherungstechnische Rückstellungen als Ganzes berechnet	R0530	
Bester Schätzwert	R0540	
Risikomarge	R0550	
Versicherungstechnische Rückstellungen – Krankenversicherung (nach Art der Nichtlebensversicherung)	R0560	
Versicherungstechnische Rückstellungen als Ganzes berechnet	R0570	
Bester Schätzwert	R0580	
Risikomarge	R0590	
Versicherungstechnische Rückstellungen – Lebensversicherung (außer fonds- und indexgebundenen Versicherungen)	R0600	28.546.366
Versicherungstechnische Rückstellungen – Krankenversicherung (nach Art der Lebensversicherung)	R0610	78.909
Versicherungstechnische Rückstellungen als Ganzes berechnet	R0620	6.436
Bester Schätzwert	R0630	6.403
Risikomarge	R0640	66.070
Versicherungstechnische Rückstellungen – Lebensversicherung (außer Krankenversicherungen und fonds- und indexgebundenen Versicherungen)	R0650	28.467.457
Versicherungstechnische Rückstellungen als Ganzes berechnet	R0660	71.550
Bester Schätzwert	R0670	28.395.907
Risikomarge	R0680	0
Versicherungstechnische Rückstellungen – fonds- und indexgebundene Versicherungen	R0690	1.526.967
Versicherungstechnische Rückstellungen als Ganzes berechnet	R0700	10.054
Bester Schätzwert	R0710	1.502.095
Risikomarge	R0720	14.817
Eventualverbindlichkeiten	R0740	0
Andere Rückstellungen als versicherungstechnische Rückstellungen	R0750	87.955
Rentenzahlungsverpflichtungen	R0760	93.598
Depotverbindlichkeiten	R0770	57.249
Latente Steuerschulden	R0780	664.726
Derivate	R0790	11.993
Verbindlichkeiten gegenüber Kreditinstituten	R0800	0
Finanzielle Verbindlichkeiten außer Verbindlichkeiten gegenüber Kreditinstituten	R0810	145.789
Verbindlichkeiten gegenüber Versicherungen und Vermittlern	R0820	0
Verbindlichkeiten gegenüber Rückversicherern	R0830	0
Verbindlichkeiten (Handel, nicht Versicherung)	R0840	115.206
Nachrangige Verbindlichkeiten	R0850	313.320
Nicht in den Basiseigenmitteln aufgeführte nachrangige Verbindlichkeiten	R0860	
In den Basiseigenmitteln aufgeführte nachrangige Verbindlichkeiten	R0870	313.320
Sonstige nicht an anderer Stelle ausgewiesene Verbindlichkeiten	R0880	256
Verbindlichkeiten insgesamt	R0900	31.563.426
Überschuss der Vermögenswerte über die Verbindlichkeiten	R1000	3.106.091

S.05.01.02

Prämien, Forderungen und Aufwendungen nach Geschäftsbereichen

		Geschäftsbereich für: Nichtlebensversicherungs- und Rückversicherungsverpflichtungen (Direktversicherungsgeschäft und in Rückdeckung übernommenes proportionales Geschäft)								
		Krankheits- kostenver- sicherung	Einkommens- ersatzver- sicherung	Arbeitsunfallver- sicherung	Kraftfahrzeug- haftpflichtver- sicherung	Sonstige Kraftfahrtver- sicherung	See-, Luftfahrt- und Transportversicherung	Feuer- und andere Sachver- sicherungen	Allgemeine Haftpflichtver- sicherung	Kredit- und Kautionsver- sicherung
		C0010	C0020	C0030	C0040	C0050	C0060	C0070	C0080	C0090
Gebuchte Prämien										
Brutto – Direktversicherungsgeschäft	R0110									
Brutto – in Rückdeckung übernommenes proportionales Geschäft	R0120									
Brutto – in Rückdeckung übernommenes nichtproportionales Geschäft	R0130									
Anteil der Rückversicherer	R0140									
Netto	R0200									
Verdiente Prämien										
Brutto – Direktversicherungsgeschäft	R0210									
Brutto – in Rückdeckung übernommenes proportionales Geschäft	R0220									
Brutto – in Rückdeckung übernommenes nichtproportionales Geschäft	R0230									
Anteil der Rückversicherer	R0240									
Netto	R0300									
Aufwendungen für Versicherungsfälle										
Brutto – Direktversicherungsgeschäft	R0310									
Brutto – in Rückdeckung übernommenes proportionales Geschäft	R0320									
Brutto – in Rückdeckung übernommenes nichtproportionales Geschäft	R0330									
Anteil der Rückversicherer	R0340									
Netto	R0400									
Veränderung sonstiger versicherungstechnischer Rückstellungen										
Brutto – Direktversicherungsgeschäft	R0410									
Brutto – in Rückdeckung übernommenes proportionales Geschäft	R0420									
Brutto – in Rückdeckung übernommenes nichtproportionales Geschäft	R0430									
Anteil der Rückversicherer	R0440									
Netto	R0500									
Angefallene Aufwendungen	R0550									
Sonstige Aufwendungen	R1200									
Gesamtaufwendungen	R1300									

	Geschäftsbereich für: Nichtlebensversicherungs- und Rückversicherungsverpflichtungen (Direktversicherungsgeschäft und in Rückdeckung übernommenes proportionales Geschäft)			Geschäftsbereich für: in Rückdeckung übernommenes nichtproportionales Geschäft				Gesamt
	Rechtsschutz- versicherung	Beistand	Verschiedene finanzielle Verluste	Krankheit	Unfall	See, Luftfahrt und Transport	Sach	
	C0100	C0110	C0120	C0130	C0140	C0150	C0160	C0200
Gebuchte Prämien								
Brutto – Direktversicherungsgeschäft	R0110							
Brutto – in Rückdeckung übernommenes proportionales Geschäft	R0120							
Brutto – in Rückdeckung übernommenes nichtproportionales Geschäft	R0130							
Anteil der Rückversicherer	R0140							
Netto	R0200							
Verdiente Prämien								
Brutto – Direktversicherungsgeschäft	R0210							
Brutto – in Rückdeckung übernommenes proportionales Geschäft	R0220							
Brutto – in Rückdeckung übernommenes nichtproportionales Geschäft	R0230							
Anteil der Rückversicherer	R0240							
Netto	R0300							
Aufwendungen für Versicherungsfälle								
Brutto – Direktversicherungsgeschäft	R0310							
Brutto – in Rückdeckung übernommenes proportionales Geschäft	R0320							
Brutto – in Rückdeckung übernommenes nichtproportionales Geschäft	R0330							
Anteil der Rückversicherer	R0340							
Netto	R0400							
Veränderung sonstiger versicherungstechnischer Rückstellungen								
Brutto – Direktversicherungsgeschäft	R0410							
Brutto – in Rückdeckung übernommenes proportionales Geschäft	R0420							
Brutto – in Rückdeckung übernommenes nichtproportionales Geschäft	R0430							
Anteil der Rückversicherer	R0440							
Netto	R0500							
Angefallene Aufwendungen	R0550							
Sonstige Aufwendungen	R1200							
Gesamtaufwendungen	R1300							

Geschäftsbereich für: Lebensversicherungsverpflichtungen							Lebensrückversicherungsverpflichtungen		Gesamt
	Krankenversicherung	Versicherung mit Überschussbeteiligung	Index- und fondsgebundene Versicherung	Sonstige Lebensversicherung	Renten aus Nichtlebensversicherungsverträgen und im Zusammenhang mit Krankenversicherungsverpflichtungen	Renten aus Nichtlebensversicherungsverträgen und im Zusammenhang mit anderen Versicherungsverpflichtungen (mit Ausnahme von Krankenversicherungsverpflichtungen)	Krankenrückversicherung	Lebensrückversicherung	
	C0210	C0220	C0230	C0240	C0250	C0260	C0270	C0280	C0300
Gebuchte Prämien									
Brutto	R1410	138.934	2.363.494	350.960					2.853.389
Anteil der Rückversicherer	R1420	15.964	60.945	0					76.909
Netto	R1500	122.970	2.302.550	350.960					2.776.480
Verdiente Prämien									
Brutto	R1510	139.039	2.376.123	350.960					2.866.121
Anteil der Rückversicherer	R1520	15.964	60.945	0					76.909
Netto	R1600	123.075	2.315.178	350.960					2.789.213
Aufwendungen für Versicherungsfälle									
Brutto	R1610	58.978	2.107.222	41.672					2.207.871
Anteil der Rückversicherer	R1620	5.132	9.380	26					14.538
Netto	R1700	53.846	2.097.842	41.645					2.193.334
Veränderung sonstiger versicherungstechnischer Rückstellungen									
Brutto - Direktes Geschäft und übernommene Rückversicherung	R1710	-31.903	-784.614	-433.982					-1.250.499
Anteil der Rückversicherer	R1720	-217	-6.591	0					-6.808
Netto	R1800	-31.686	-778.023	-433.982					-1.243.691
Angefallene Aufwendungen	R1900	10.080	174.278	44.249					228.607
Sonstige Aufwendungen	R2500								6.381
Gesamtaufwendungen	R2600								234.988

S.12.01.02

versicherungstechnische Rückstellungen in der Lebensversicherung und in der nach Art der Lebensversicherung betriebenen Krankenversicherung

	Versicherung mit Überschussbeteiligung	Index- und fondsgebundene Versicherung			Sonstige Lebensversicherung			Renten aus Nichtlebensversicherungsverträgen und i. Z. m. anderen Versicherungsverpflichtungen (mit Ausnahme von Krankenversicherungsverpflichtungen)	In Rückdeckung übernommenes Geschäft	Gesamt (Lebensversicherung außer Krankenversicherung, einschl. fondsgebundenes Geschäft)
		C0020	C0030	Verträge ohne Optionen und Garantien C0040	Verträge mit Optionen oder Garantien C0050	C0060	Verträge ohne Optionen und Garantien C0070			
Versicherungstechnische Rückstellungen als Ganzes berechnet	R0010	71.550	10.054							81.604
Gesamthöhe der einforderebaren Beträge aus Rückversicherungsverträgen/gegenüber Zweckgesellschaften und Finanzrückversicherungen nach der Anpassung für erwartete Verluste aufgrund von Gegenparteiausfällen bei versicherungstechnischen Rückstellungen als Ganzes berechnet	R0020	165	0							165
Versicherungstechnische Rückstellungen berechnet als Summe aus bestem Schätzwert und Risikomarge										
Bester Schätzwert	R0030	29.765.544	0	1.502.095						31.267.639
Gesamthöhe der einforderebaren Beträge aus Rückversicherungsverträgen/gegenüber Zweckgesellschaften und Finanzrückversicherungen nach der Anpassung für erwartete Verluste aufgrund von Gegenparteiausfällen	R0080	26.728	0	0						26.728
Bester Schätzwert abzüglich der einforderebaren Beträge aus Rückversicherungsverträgen/gegenüber Zweckgesellschaften und Finanzrückversicherungen – gesamt	R0090	29.738.816	0	1.502.095						31.240.911
Risikomarge	R0100	146.537	14.817							161.355
Betrag bei Anwendung der Übergangsmaßnahme bei versicherungstechnischen Rückstellungen										
Versicherungstechnische Rückstellungen als Ganzes berechnet	R0110	0	0							0
Bester Schätzwert	R0120	-1.369.636	0	0						-1.369.636
Risikomarge	R0130	-146.537	0							-146.537
Versicherungstechnische Rückstellungen – gesamt	R0200	28.467.457	1.526.967							29.994.424

	Krankenversicherung (Direktversicherungsgeschäft)			Renten aus Nichtlebensver- sicherungsver- trägen und im Zusammenhang mit Krankenversi- cherungsver- pflichtungen	Krankenrück- versicherung (in Rückdeckung übernommenes Geschäft)	Gesamt (Krankenversi- cherung nach Art der Lebensversi- cherung)
	Verträge ohne Optionen und Garantien	Verträge mit Optionen oder Garantien				
	C0160	C0170	C0180	C0190	C0200	C0210
Versicherungstechnische Rückstellungen als Ganzes berechnet R0010	6.436					6.436
Gesamthöhe der einforderebaren Beträge aus Rückversicherungsverträgen/gegenüber Zweckgesellschaften und Finanzrückversicherungen nach der Anpassung für erwartete Verluste aufgrund von Gegenparteiausfällen bei versicherungstechnischen Rückstellungen als Ganzes berechnet R0020	0					0
Versicherungstechnische Rückstellungen berechnet als Summe aus bestem Schätzwert und Risikomarge Besten Schätzwert						
Besten Schätzwert (brutto) R0030			6.403			6.403
Gesamthöhe der einforderebaren Beträge aus Rückversicherungsverträgen/gegenüber Zweckgesellschaften und Finanzrückversicherungen nach der Anpassung für erwartete Verluste aufgrund von Gegenparteiausfällen R0080			30.522			30.522
Besten Schätzwert abzüglich der einforderebaren Beträge aus Rückversicherungsverträgen/gegenüber Zweckgesellschaften und Finanzrückversicherungen – gesamt R0090			-24.119			-24.119
Risikomarge R0100	66.070					66.070
Betrag bei Anwendung der Übergangsmaßnahme bei versicherungstechnischen Rückstellungen						
Versicherungstechnische Rückstellungen als Ganzes berechnet R0110	0					0
Besten Schätzwert R0120		0	0			0
Risikomarge R0130	0					0
Versicherungstechnische Rückstellungen – gesamt R0200	78.909					78.909

S.22.01.21

Auswirkung von langfristigen Garantien und Übergangsmaßnahmen

		Betrag mit langfristigen Garantien und Übergangsmaßnahmen	Auswirkung der Übergangsmaßnahme bei versicherungstechni- schen Rückstellungen	Auswirkung der Übergangsmaß- nahme bei Zinssätzen	Auswirkung einer Verringerung der Volatilitätsanpassung auf null	Auswirkung einer Verringerung der Matching-Anpassung auf null
		C0010	C0030	C0050	C0070	C0090
Versicherungstechnische Rückstellungen	R0010	30.073.333	1.516.173	0	14.098	0
Basiseigenmittel	R0020	3.419.411	-1.027.208	0	-9.551	0
Für die Erfüllung der SCR anrechnungsfähige Eigenmittel	R0050	3.419.070	-1.025.243	0	32.525	0
SCR	R0090	625.959	3.929	0	84.154	0
Für die Erfüllung der MCR anrechnungsfähige Eigenmittel	R0100	3.162.427	-1.026.854	0	-1.978	0
Mindestkapitalanforderung	R0110	281.681	1.768	0	37.869	0

S.23.01.01
Eigenmittel

		Gesamt	Tier 1 – nicht gebunden	Tier 1 – gebunden	Tier 2	Tier 3
		C0010	C0020	C0030	C0040	C0050
Basiseigenmittel vor Abzug von Beteiligungen an anderen Finanzbranchen im Sinne von Artikel 68 der Delegierten Verordnung (EU) 2015/35						
Grundkapital (ohne Abzug eigener Anteile)	R0010	25.586	25.586			
Auf Grundkapital entfallendes Emissionsagio	R0030	74.444	74.444			
Gründungsstock, Mitgliederbeiträge oder entsprechender Basiseigenmittelbestandteil bei Versicherungsvereinen auf Gegenseitigkeit und diesen ähnlichen Unternehmen	R0040					
Nachrangige Mitgliederkonten von Versicherungsvereinen auf Gegenseitigkeit	R0050					
Überschussfonds	R0070	1.082.932	1.082.932			
Vorzugsaktien	R0090					
Auf Vorzugsaktien entfallendes Emissionsagio	R0110					
Ausgleichsrücklage	R0130	1.923.128	1.923.128			
Nachrangige Verbindlichkeiten	R0140	313.320		0	313.320	0
Betrag in Höhe des Werts der latenten Netto-Steueransprüche	R0160	0				0
Sonstige, oben nicht aufgeführte Eigenmittelbestandteile, die von der Aufsichtsbehörde als Basiseigenmittel genehmigt wurden	R0180					
Im Jahresabschluss ausgewiesene Eigenmittel, die nicht in die Ausgleichsrücklage eingehen und die die Kriterien für die Einstufung als Solvabilität-II-Eigenmittel nicht erfüllen						
Im Jahresabschluss ausgewiesene Eigenmittel, die nicht in die Ausgleichsrücklage eingehen und die die Kriterien für die Einstufung als Solvabilität-II-Eigenmittel nicht erfüllen	R0220					
Abzüge						
Abzug für Beteiligungen an Finanz- und Kreditinstituten	R0230					
Gesamtbetrag der Basiseigenmittel nach Abzügen	R0290	3.419.411	3.106.091	0	313.320	0
Ergänzende Eigenmittel						
Nicht eingezahltes und nicht eingefordertes Grundkapital, das auf Verlangen eingefordert werden kann	R0300	76.694			76.694	
Gründungsstock, Mitgliederbeiträge oder entsprechender Basiseigenmittelbestandteil bei Versicherungsvereinen auf Gegenseitigkeit und diesen ähnlichen Unternehmen, die nicht eingezahlt und nicht eingefordert wurden, aber auf Verlangen eingefordert werden können	R0310					
Nicht eingezahlte und nicht eingeforderte Vorzugsaktien, die auf Verlangen eingefordert werden können	R0320					
Eine rechtsverbindliche Verpflichtung, auf Verlangen nachrangige Verbindlichkeiten zu zeichnen und zu	R0330					
Kreditbriefe und Garantien gemäß Artikel 96 Absatz 2 der Richtlinie 2009/138/EG	R0340					

S.25.01.21

Solvenzkapitalanforderung – für Unternehmen, die die Standardformel verwenden

		Brutto- Solvenzkapitalanforderung	USP	Vereinfachungen
		C0110	C0090	C0120
Marktrisiko	R0010	4.325.027		
Gegenparteiausfallrisiko	R0020	31.013		
Lebensversicherungstechnisches Risiko	R0030	906.463		
Krankenversicherungstechnisches Risiko	R0040	706.465		
Nichtlebensversicherungstechnisches Risiko	R0050			
Diversifikation	R0060	-1.077.359		
Risiko immaterieller Vermögenswerte	R0070	0		
Basissolvenzkapitalanforderung	R0100	4.891.609		
Berechnung der Solvenzkapitalanforderung		C0100		
Operationelles Risiko	R0130	128.607		
Verlustausgleichsfähigkeit der versicherungstechnischen Rückstellungen	R0140	-4.096.292		
Verlustausgleichsfähigkeit der latenten Steuern	R0150	-297.966		
Kapitalanforderung für Geschäfte nach Artikel 4 der Richtlinie 2003/41/EG	R0160			
Solvenzkapitalanforderung ohne Kapitalaufschlag	R0200	625.959		
Kapitalaufschlag bereits festgesetzt	R0210			
Solvenzkapitalanforderung	R0220	625.959		
Weitere Angaben zur SCR				
Kapitalanforderung für das durationsbasierte Untermodul Aktienrisiko	R0400			
Gesamtbetrag der fiktiven Solvenzkapitalanforderung für den übrigen Teil	R0410			
Gesamtbetrag der fiktiven Solvenzkapitalanforderungen für Sonderverbände	R0420			
Gesamtbetrag der fiktiven Solvenzkapitalanforderungen für Matching-Adjustment-Portfolios	R0430			
Diversifikationseffekte aufgrund der Aggregation der fiktiven Solvenzkapitalanforderung für Sonderverbände nach Artikel 304	R0440			

Annäherung an den Steuersatz		
		Ja/Nein
		C0109
Ansatz auf Basis des durchschnittlichen Steuersatzes	R0590	
Berechnung der Verlustausgleichsfähigkeit der latenten Steuern		
		VAF LS
		C0130
VAF LS	R0640	
VAF LS gerechtfertigt durch die Umkehrung der passiven latenten Steuern	R0650	
VAF LS gerechtfertigt durch Bezugnahme auf den wahrscheinlichen zukünftigen zu versteuernden wirtschaftlichen Gewinn	R0660	
VAF LS gerechtfertigt durch Rücktrag, laufendes Jahr	R0670	
VAF LS gerechtfertigt durch Rücktrag, zukünftige Jahre	R0680	
Maximum VAF LS	R0690	

S.28.01.01

Mindestkapitalanforderung – nur Lebensversicherungs- oder nur Nichtlebensversicherungs- oder Rückversicherungstätigkeit

Bestandteil der linearen Formel für Nichtlebensversicherungs- und Rückversicherungsverpflichtungen

C0010			
MCRNL-Ergebnis	R0010	0	
		Bester Schätzwert (nach Abzug der Rückversicherung/Zweckgesellschaft) und versicherungstechnische Rückstellungen als Ganzes berechnet	Gebuchte Prämien (nach Abzug der Rückversicherung) in den letzten zwölf Monaten
		C0020	C0030
Krankheitskostenversicherung und proportionale Rückversicherung	R0020		
Einkommensersatzversicherung und proportionale Rückversicherung	R0030		
Arbeitsunfallversicherung und proportionale Rückversicherung	R0040		
Kraftfahrzeughaftpflichtversicherung und proportionale Rückversicherung	R0050		
Sonstige Kraftfahrtversicherung und proportionale Rückversicherung	R0060		
See-, Luftfahrt- und Transportversicherung und proportionale Rückversicherung	R0070		
Feuer- und andere Sachversicherungen und proportionale Rückversicherung	R0080		
Allgemeine Haftpflichtversicherung und proportionale Rückversicherung	R0090		
Kredit- und Kautionsversicherung und proportionale Rückversicherung	R0100		
Rechtsschutzversicherung und proportionale Rückversicherung	R0110		
Beistand und proportionale Rückversicherung	R0120		
Versicherung gegen verschiedene finanzielle Verluste und proportionale Rückversicherung	R0130		
Nichtproportionale Krankenrückversicherung	R0140		
Nichtproportionale Unfallrückversicherung	R0150		
Nichtproportionale See-, Luftfahrt- und Transportrückversicherung	R0160		
Nichtproportionale Sachrückversicherung	R0170		

Bestandteil der linearen Formel für Lebensversicherungs- und Rückversicherungsverpflichtungen

C0040			
MCRL-Ergebnis	R0200	746.645	
		C0050	C0060
		Bester Schätzwert (nach Abzug der Rückversicherung/Zweckgesellschaft) und versicherungstechnische Rückstellungen als Ganzes berechnet	Gesamtes Risikokapital (nach Abzug der Rückversicherung/Zweckgesellschaft)
Verpflichtungen mit Überschussbeteiligung – garantierte Leistungen	R0210	24.330.580	
Verpflichtungen mit Überschussbeteiligung – künftige Überschussbeteiligungen	R0220	4.092.301	
Verpflichtungen aus index- und fondsgebundenen Versicherungen	R0230	1.512.150	
Sonstige Verpflichtungen aus Lebens(rück)- und Kranken(rück)versicherungen	R0240		
Gesamtes Risikokapital für alle Lebens(rück)versicherungsverpflichtungen	R0250		69.468.556

Berechnung der Gesamt-MCR

C0070		
Lineare MCR	R0300	746.645
SCR	R0310	625.959
MCR-Obergrenze	R0320	281.681
MCR-Untergrenze	R0330	156.490
Kombinierte MCR	R0340	281.681
Absolute Untergrenze der MCR	R0350	3.700
C0070		
Mindestkapitalanforderung	R0400	281.681

Impressum

Herausgeber

Konzern Versicherungskammer
Maximilianstraße 53, 80530 München
Telefon (089) 21 60-0
Telefax (089) 21 60-27 14
service@vkb.de
www.vkb.de

Verantwortlich für Inhalt und Redaktion

Konzernrisikocontrolling