

Bericht über Solvabilität und Finanzlage zum 31.12.2018

SAARLAND Lebensversicherung AG

Inhaltsverzeichnis

Zusammenfassung	1
A. Geschäftstätigkeit und Geschäftsergebnis	3
A.1 Geschäftstätigkeit	3
A.2 Versicherungstechnisches Ergebnis	5
A.3 Anlageergebnis.....	8
A.4 Entwicklung sonstiger Tätigkeiten	9
A.5 Sonstige Angaben	10
B. Governance-System	11
B.1 Allgemeine Angaben zum Governance-System.....	11
B.2 Anforderungen an die fachliche Qualifikation und persönliche Zuverlässigkeit	16
B.3 Risikomanagementsystem einschließlich der unternehmenseigenen Risiko- und Solvabilitätsbeurteilung	17
B.4 Internes Kontrollsystem	21
B.5 Funktion der Internen Revision	22
B.6 Versicherungsmathematische Funktion.....	23
B.7 Outsourcing	23
B.8 Sonstige Angaben.....	25
C. Risikoprofil	26
C.1 Versicherungstechnisches Risiko.....	28
C.2 Marktrisiko	31
C.3 Gegenparteiausfallrisiko	34
C.4 Liquiditätsrisiko.....	36
C.5 Operationelles Risiko.....	37
C.6 Andere wesentliche Risiken.....	39
C.7 Sonstige Angaben.....	40
D. Bewertung für Solvabilitätszwecke	41
D.1 Vermögenswerte.....	42
D.2 Versicherungstechnische Rückstellungen.....	47
D.3 Sonstige Verbindlichkeiten	52
D.4 Alternative Bewertungsmethoden	54
D.5 Sonstige Angaben.....	57
E. Kapitalmanagement	58

E.1 Eigenmittel	58
E.2 Solvenzkapitalanforderung und Mindestkapitalanforderung	60
E.3 Verwendung des durationsbasierten Untermoduls Aktienrisiko bei der Berechnung der Solvenzkapitalanforderung	62
E.4 Unterschiede zwischen der Standardformel und etwa verwendeten internen Modellen	62
E.5 Nichteinhaltung der Mindestkapitalanforderung und Nichteinhaltung der Solvenzkapitalanforderung	63
E.6 Sonstige Angaben.....	63
Anhang.....	64
Glossar.....	78
Impressum.....	84

Abkürzungsverzeichnis

ASM	Available Solvency Margin
BaFin	Bundesanstalt für Finanzdienstleistungsaufsicht
BLBV	Bayerische Landesbrandversicherung AG
EIOPA	Europäische Aufsichtsbehörde für das Versicherungswesen und die betriebliche Altersversorgung
EPIFP	Expected Profit Included in Future Premiums
GDV	Gesamtverband der Deutschen Versicherungswirtschaft
HGB	Handelsgesetzbuch
IKS	Internes Kontrollsystem
MCR	Minimum Capital Requirement
ORSA	Own Risk and Solvency Assessment
SCR	Solvency Capital Requirement
URCF	unabhängige Risikocontrollingfunktion
VMF	Versicherungsmathematische Funktion
ZIKS	Zentrales-Internes-Kontroll-System

Zusammenfassung

Die SAARLAND Lebensversicherung AG, gegründet im Jahr 1951, gehört seit dem Jahr 2002 zum Konzern Versicherungskammer. Mit dem Erwerb der restlichen Kapitalanteile im Jahr 2018 wurde die vollständige Integration in den Konzern Versicherungskammer abgeschlossen. Der Lebensversicherer ist hauptsächlich im Saarland tätig und nimmt dort eine führende Marktstellung ein. Das Unternehmen bietet umfassende Lösungen zur privaten, betrieblichen und geförderten Altersvorsorge an. Mit bedarfsgerechten und flexiblen Produkten zur Absicherung von Lebensrisiken gibt es für die Kunden der SAARLAND Lebensversicherung diverse Möglichkeiten der Einkommensabsicherung sowie zum Aufbau und zur Übertragung des Vermögens. Zusätzlich können die Kunden das Pflegerisiko absichern und Vorsorge für ihre Hinterbliebenen treffen.

Gesamtergebnis

Das Jahresergebnis der SAARLAND Lebensversicherung ergibt sich wie folgt:

	Geschäftsjahr	Vorjahr
	Tsd. €	Tsd. €
Versicherungstechnisches Ergebnis	-37.473	-53.044
Anlageergebnis	42.889	59.538
Versicherungstechnisches Ergebnis nach HGB	5.416	6.494
Sonstiges Ergebnis	-4.416	-4.495
Jahresüberschuss vor Gewinnabführung	1.000	2.000
Gewinnabführung	-1.000	-1.000
Jahresüberschuss	0	1.000
Einstellung in andere Gewinnrücklagen	-	-1.000
Bilanzgewinn	0	0

Seit dem Geschäftsjahr 2015 besteht ein Gewinnabführungsvertrag zwischen der SAARLAND Lebensversicherung und der SAARLAND Feuerversicherung AG. Der Jahresüberschuss vor Gewinnabführung 2018 in Höhe von 1.000 Tsd. Euro wurde als Ergebnis abgeführt.

Governance-System

Das Unternehmen hat die im Zuge von Solvency II neu eingeführten Funktionen und Prozesse weiter etabliert. Seine Geschäftsorganisation ist dabei insgesamt so ausgestaltet, dass sie die Geschäfts- und Risikostrategie des Unternehmens effektiv unterstützt. Insbesondere die Chancen und Herausforderungen der Digitalisierung bedingen eine Organisationsstruktur, welche die Innovationsfähigkeit als wesentliche Voraussetzung für die weitere erfolgreiche Entwicklung des Unternehmens und des Konzerns nachhaltig fördert. Die Angemessenheit des Governance-Systems wurde gemäß den aufsichtsrechtlichen Vorgaben intern überprüft. Danach ist die Geschäftsorganisation des Unternehmens zur Verfolgung der Geschäfts- und Risikostrategie angemessen aufgestellt.

Risikoprofil

Risiken, die sich nachhaltig negativ auf die Vermögens-, Finanz- und Ertragslage des Unternehmens auswirken, werden im Rahmen des Risikoprozesses identifiziert, analysiert, bewertet und durch die zuständigen Fachbereiche gesteuert.

Das Risikoprofil des Unternehmens wird insbesondere von Marktrisiken und versicherungstechnischen Risiken dominiert.

Die Marktrisiken beschreiben die Unsicherheit der Kapitalanlage in Bezug auf die Veränderungen von Marktpreisen und -kursen sowie hinsichtlich der zwischen ihnen bestehenden Abhängigkeiten. Dies schließt beispielsweise das Aktien-, Spread-, Immobilien-, Zins- oder Wechselkursrisiko mit ein.

Die versicherungstechnischen Risiken spiegeln den Umstand wider, dass versicherte Leistungen im Lebensversicherungsgeschäft anders als erwartet auftreten können. Hierunter fallen insbesondere biometrische Risiken und Risiken aus dem geänderten Kundenverhalten.

Das Risikoprofil umfasst zudem Risiken aus dem Ausfall von Forderungen aus dem Versicherungsgeschäft (Gegenparteausfallrisiko), operationelle Risiken aus menschlichem, technischem, prozessuellem oder organisatorischem Versagen sowie Liquiditätsrisiken, strategische Risiken und Reputationsrisiken.

Wesentliche Änderungen des Risikoprofils des Unternehmens lagen nicht vor.

Bewertung für Solvabilitätszwecke

	Solvency II	HGB	Unterschied
	Tsd. €	Tsd. €	Tsd. €
Vermögenswerte	1.584.855	1.496.136	88.719
Versicherungstechnische Rückstellungen	1.336.612	1.447.486	-110.874
Sonstige Verbindlichkeiten	54.336	31.497	22.838
Überschuss der Vermögenswerte über die Verbindlichkeiten	193.907	17.153	176.754

Die Solvabilitätsübersicht wurde von der KPMG AG Wirtschaftsprüfungsgesellschaft, München, geprüft.

Die Gesellschaft nutzt mit Genehmigung der Aufsichtsbehörde die Übergangsmaßnahme für versicherungstechnische Rückstellungen (Rückstellungstransitional) gemäß § 352 Versicherungsaufsichtsgesetz (VAG). Die SCR-Bedeckungsquote zum Stichtag 31. Dezember 2018 ohne Übergangsmaßnahme belief sich auf 280 Prozent.

Kapitalmanagement

Zur Berechnung der Kapitalanforderung (Solvency Capital Requirement, SCR) nutzt das Unternehmen die sogenannte Standardformel. Hierbei wird die Anforderung nach einem europaweit einheitlichen Verfahren ermittelt. Die Solvenzkapitalanforderung belief sich zum Stichtag 31. Dezember 2018 auf 31.723 Tsd. Euro. Der Betrag unterliegt gemäß Art. 297 Abs. 2 a DVO noch der aufsichtlichen Prüfung.

Zur Bedeckung der Kapitalanforderungen werden die anrechnungsfähigen Kapitalbestandteile (Available Solvency Margin, ASM) ermittelt. Zum Stichtag wies das Unternehmen als Kapitalausstattung eine ASM in Höhe von 193.907 Tsd. Euro auf. Die ASM ergab sich aus dem Überschuss der Vermögenswerte über die Verbindlichkeiten.

Die SCR-Bedeckungsquote (Solvabilitätsquote) mit Übergangsmaßnahme und mit Volatilitätsanpassung lag bei 611 Prozent. Die Solvabilitätsquote des Vorjahres lag bei 444 Prozent (ASM: 184.220 Tsd. Euro, SCR: 41.474 Tsd. Euro). Der Anstieg der Quote ist darauf zurückzuführen, dass die ASM stieg während parallel das SCR rückläufig verlief.

Der SFCR des Unternehmens wurde am 25. April 2019 wie folgt geändert. Im Vergleich zu der am 18. April 2019 veröffentlichten Version des SFCR wurden auf Seite 74 zwei Werte angepasst, welche vormals (vor 25. April 2019) fälschlicherweise mit 0 ausgewiesen wurden.

A. Geschäftstätigkeit und Geschäftsergebnis

A.1 Geschäftstätigkeit

A.1.1 Unternehmensinformationen

Die SAARLAND Lebensversicherung mit Sitz in Saarbrücken gehört zum Konzern Versicherungskammer und damit zur Sparkassen-Finanzgruppe.

Sowohl das Unternehmen als auch die Gruppe Versicherungskammer unterstehen der Aufsicht durch die BaFin:

Bundesanstalt für Finanzdienstleistungsaufsicht
Graurheindorfer Str. 108
53117 Bonn/Deutschland

Postfach 12 53
53002 Bonn

Telefon: (02 28) 41 08-0

Telefax: (02 28) 41 08-15 50

E-Mail: poststelle@bafin.de

De-Mail: poststelle@bafin.de-mail.de

Der externe Abschlussprüfer des Unternehmens für das Geschäftsjahr 2018 war die KPMG AG Wirtschaftsprüfungsgesellschaft (Ganghoferstraße 29, 80339 München/Deutschland).

Bis zum 30. Juli 2018 hielt die SAARLAND Feuerversicherung (Mainzer Straße 32–34, 66111 Saarbrücken) rund 60,0 Prozent der Aktien an der SAARLAND Lebensversicherung. Die restlichen Aktien an der Gesellschaft hielten mit 25,0 Prozent die Versicherungskammer Bayern Versicherungsanstalt des öffentlichen Rechts (Versicherungskammer Bayern, Maximilianstraße 53, 80530 München), das oberste Mutterunternehmen der Gruppe Versicherungskammer, sowie der Sparkassenverband Saar mit 15,0 Prozent.

Im Rahmen der vollständigen Integration der SAARLAND Versicherungen in den Konzern Versicherungskammer hat der Sparkassenverband Saar seine Aktien an der SAARLAND Lebensversicherung in die Versicherungskammer Bayern eingebracht. Im Gegenzug erhielt er eine Beteiligung am Grundkapital der Versicherungskammer Bayern.

Seit dem 31. Juli 2018 hält die Versicherungskammer Bayern somit unmittelbar rund 40,0 Prozent der Aktien an der SAARLAND Lebensversicherung und über ihre 100-prozentige Beteiligung an der SAARLAND Feuerversicherung mittelbar die weiteren rund 60,0 Prozent der Aktien. Damit hält die Versicherungskammer Bayern indirekt und direkt 100 Prozent der Aktien an der SAARLAND Lebensversicherung.

Seit dem Geschäftsjahr 2015 besteht ein Gewinnabführungsvertrag zwischen der SAARLAND Lebensversicherung und der SAARLAND Feuerversicherung als alleiniges gewinnabführungsberechtigtes Unternehmen.

Die vereinfachte Gruppenstruktur (hier: Versicherungsunternehmen der Gruppe) zeigt die direkten und indirekten Halter des Unternehmens und verdeutlicht deren Stellung innerhalb der Gruppe Versicherungskammer. Zur Gruppe gehören weitere zwölf Versicherungsunternehmen, die in den Bereichen Lebensversicherung, Krankenversicherung sowie Schaden- und Unfallversicherung tätig sind.

Gruppenstruktur

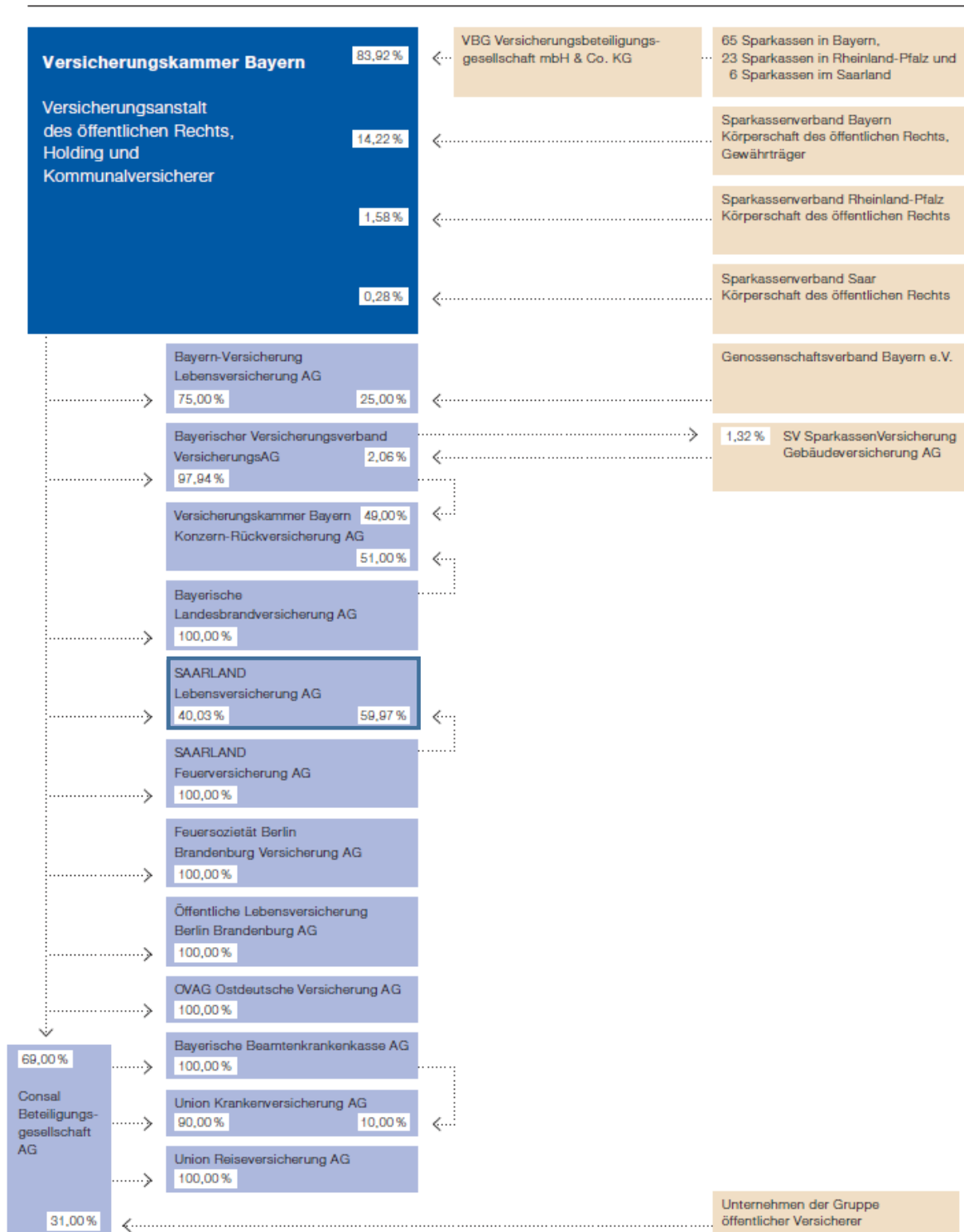

Stand: Dezember 2018

A.1.2 Geschäftsbereiche und -gebiete

Die SAARLAND Lebensversicherung ist ausschließlich im Saarland tätig und nimmt dort eine führende Marktstellung ein. Das Unternehmen bietet umfassenden Versicherungsschutz zur privaten und betrieblichen Vorsorge. Mit bedarfsgerechten und flexiblen Produkten können die Kunden für ihr Alter finanziell vorsorgen, sich gegen Berufsunfähigkeit absichern und Vorsorge für ihre Hinterbliebenen treffen.

Unter Solvency II werden Versicherungsverpflichtungen nach der Wesensart der versicherten Risiken in Geschäftsbereiche unterteilt. Die gebuchten Bruttobeitragseinnahmen des Jahres 2018 verteilten sich wie folgt auf die einzelnen Geschäftsbereiche:

	Geschäftsjahr	Anteil
	Tsd. €	%
Versicherung mit Überschussbeteiligung	125.653	82,76
Index- und fondsgebundene Versicherung	20.999	13,83
Krankenversicherung (z.B. BU-Versicherung)	5.173	3,41
Gesamt	151.825	100,00

Versicherungen mit Überschussbeteiligung stellen den überwiegenden Anteil im Lebensversicherungsbestand der Gesellschaft dar.

Die von der Gesellschaft angebotenen Produkte zur Absicherung bei Verlust der Arbeitskraft, wie beispielsweise selbständige Berufsunfähigkeitsversicherungen sowie entsprechende Zusatzversicherungen zur Beitragsübernahme und Rente bei Berufsunfähigkeit, werden im Geschäftsbereich Krankenversicherung erfasst.

Im Neugeschäft gewinnen sogenannte Hybridprodukte zunehmend an Bedeutung. Dabei handelt es sich um eine Mischform aus klassischer kapitalbildender und kapitalmarktorientierter Fondspolice, bei der die Kapitalanlage aus einem konventionellen und einem index- und fondsorientierten Teil besteht. Der kapitalmarktorientierte Teil wird zusammen mit den fondsgebundenen Überschussanteilen aus klassischen kapitalbildenden Lebensversicherungsprodukten dem Geschäftsbereich Index- und fondsgebundene Versicherung zugeordnet.

A.1.3 Wesentliche verbundene Unternehmen

Das Unternehmen hält keine Anteile an verbundenen Unternehmen¹.

A.1.4 Wesentliche Geschäftsvorfälle oder sonstige Ereignisse im Berichtszeitraum

Im Berichtszeitraum gab es keine wesentlichen Geschäftsvorfälle oder sonstigen Ereignisse, die sich erheblich auf das Unternehmen ausgewirkt haben.

A.2 Versicherungstechnisches Ergebnis

A.2.1 Versicherungstechnisches Ergebnis gesamt

Der Saldo des versicherungstechnischen Ergebnisses lag im Geschäftsjahr 2018 bei –37.473 (–53.044) Tsd. Euro. Diesem stand ein Anlageergebnis (Kapitalanlageergebnis inkl. nicht realisiertes Ergebnis) in Höhe von 42.889 (59.538) Tsd. Euro gegenüber, das in Kapitel A.3 dargestellt wird. Zusammen mit dem Anlageergebnis ergab sich ein versicherungstechnisches Ergebnis nach HGB in Höhe von 5.416 (6.495) Tsd. Euro.

¹ Unternehmen, an denen das Unternehmen direkt oder indirekt 20,0 oder mehr Prozent der Anteile hält.

	Geschäftsjahr	Vorjahr
	Tsd. €	Tsd. €
Verdiente Bruttobeiträge	150.794	128.848
Beiträge aus der Brutto-Rückstellung für Beitragsrückerstattung	3.837	4.061
Bruttoaufwendungen für Versicherungsfälle	-148.042	-121.886
Veränderung der übrigen versicherungstechnischen Rückstellungen	-20.614	-40.800
Aufwendungen für erfolgsabhängige und erfolgsunabhängige Beitragsrückerstattung	-10.095	-10.938
Bruttoaufwendungen für den Versicherungsbetrieb	-13.120	-10.917
Sonstiges versicherungstechnisches Ergebnis	-23	-1.185
Rückversicherungssaldo	-210	-226
Versicherungstechnisches Ergebnis gesamt (ohne Anlageergebnis)	-37.473	-53.044
Anlageergebnis	42.889	59.538
Versicherungstechnisches Ergebnis nach HGB	5.416	6.495

Gebuchte Beiträge sind die im Geschäftsjahr vereinnahmten Beiträge. Diese beliefen sich auf 150.579 (128.736) Tsd. Euro. Zur Abgrenzung der auf das Geschäftsjahr entfallenden Beitragsanteile (verdiente Beiträge) wurden die gebuchten Beiträge um die Veränderung der Beitragsüberträge korrigiert, d. h. um die Beitragsüberträge des Vorjahres erhöht und um die Beitragsüberträge am Bilanzstichtag vermindert.

Im Geschäftsjahr 2018 verzeichnete die Saarland Lebensversicherung verdiente Beiträge in Höhe von 150.794 (128.848) Tsd. Euro. Die Beiträge lagen auf erwartetem Niveau. Bedingt durch den Sondereffekt in 2017, dass Neutarife (z. B. WachstumGarant) an die Bayern-Versicherung Lebensversicherung AG (Konzernunternehmen) vermittelt wurden, lagen die Beiträge 2018 um 11 Prozent über dem Vorjahresniveau. Maßgeblich für die Entwicklung war die am Markt angestiegene Nachfrage nach kapitalmarktorientierten Produkten sowie Kapitalisierungsgeschäften. Von den verdienten Beiträgen entfielen im Geschäftsjahr 2018 82.999 (59.301) Tsd. Euro auf Einmalbeiträge und 67.795 (69.547) Tsd. Euro auf laufende Beiträge.

Bei den Beiträgen aus der Rückstellung für Beitragsrückerstattung handelt es sich um Überschussanteile der Versicherten, die der Rückstellung für Beitragsrückerstattung entnommen und zur Erhöhung der Versicherungsleistung verwendet wurden.

Die von dem Unternehmen zu tragenden Aufwendungen für Versicherungsfälle setzen sich aus den Zahlungen für Versicherungsfälle und Rückkäufen zuzüglich der Veränderung der Rückstellung für noch nicht abgewickelte Versicherungsfälle zusammen. Die Zahlungen für Versicherungsfälle umfassen im Wesentlichen Auszahlungen bei Ablauf der Versicherungen und Leistungen für Todesfälle.

Die Bruttoaufwendungen für Versicherungsfälle stiegen auf 148.042 (121.886) Tsd. Euro. Der Anstieg ist im Wesentlichen auf höhere Versicherungsabläufe zurückzuführen.

Die Entwicklung der übrigen versicherungstechnischen Rückstellungen wird vor allem von der Veränderung der Deckungsrückstellung in Höhe von 17.038 (37.779) Tsd. Euro beeinflusst. Die Summe der von den Kunden geleisteten Sparbeiträge, die darauf anfallenden rechnermäßigen Zinsen sowie die Zuführung zur sogenannten Zinszusatzreserve übersteigen die Leistungen für Versicherungsfälle und Rückkäufe, womit im Wesentlichen der Anstieg der Deckungsrückstellung erklärt wird.

Die Aufwendungen für erfolgsabhängige und erfolgsunabhängige Beitragsrückerstattung stellen die Zuführung zur Reserve für die künftigen Überschussbeteiligungen der Kunden dar.

Die Bruttoaufwendungen für den Versicherungsbetrieb beinhalten Abschlussaufwendungen in Höhe von 9.084 (7.795) Tsd. Euro und Verwaltungsaufwendungen in Höhe von 4.036 (3.122) Tsd. Euro.

Die Position sonstiges versicherungstechnisches Ergebnis beinhaltet alle Erträge und Aufwendungen, die nicht einem anderen Posten des versicherungstechnischen Ergebnisses zugeordnet werden.

Der Rückversicherungssaldo ergibt sich aus den Anteilen des Rückversicherers an den versicherungstechnischen Aufwendungen abzüglich der abgegebenen Rückversicherungsbeiträge.

Im Folgenden werden die einzelnen Positionen des versicherungstechnischen Ergebnisses nach Geschäftsbereichen unterteilt. Da das Unternehmen ausschließlich im Saarland tätig ist, erfolgt im Weiteren keine Unterteilung nach Regionen.

Anlageerträge sind in der Aufstellung nicht enthalten (siehe hierzu Kapitel A.3).

A.2.2 Versicherung mit Überschussbeteiligung

	Geschäftsjahr Tsd. €	Vorjahr Tsd. €
Verdiente Bruttobeiträge	124.624	120.178
Beiträge aus der Brutto-Rückstellung für Beitragsrückerstattung	2.732	2.891
Bruttoaufwendungen für Versicherungsfälle	-145.102	-118.709
Veränderung der übrigen versicherungstechnischen Rückstellungen	-16.442	-37.597
Aufwendungen für erfolgsabhängige und erfolgsunabhängige Beitragsrückerstattung	-7.616	-8.252
Bruttoaufwendungen für den Versicherungsbetrieb	-7.839	-9.912
Sonstiges versicherungstechnisches Ergebnis	-21	-1.113
Rückversicherungssaldo	-882	-151
Versicherungstechnisches Ergebnis (ohne Anlageergebnis)	-50.547	-52.665

Der Anteil des Geschäftsbereiches Versicherung mit Überschussbeteiligung an den gesamten verdienten Beiträgen lag mit 124.624 Tsd. Euro bei rund 83 Prozent und somit 10 Prozent unter dem des Vorjahres.

A.2.3 Index- und fondsgebundene Versicherung

	Geschäftsjahr Tsd. €	Vorjahr Tsd. €
Verdiente Bruttobeiträge	20.999	3.572
Beiträge aus der Brutto-Rückstellung für Beitragsrückerstattung	705	746
Bruttoaufwendungen für Versicherungsfälle	-1.141	-929
Veränderung der übrigen versicherungstechnischen Rückstellungen	-3.576	-3.021
Aufwendungen für erfolgsabhängige und erfolgsunabhängige Beitragsrückerstattung	-205	-222
Bruttoaufwendungen für den Versicherungsbetrieb	-3.931	-181
Sonstiges versicherungstechnisches Ergebnis	5	280
Rückversicherungssaldo	-	-
Versicherungstechnisches Ergebnis (ohne Anlageergebnis)	12.857	245

Mit 20.999 Tsd. Euro entfielen rund 14 Prozent der verdienten Beiträge auf den Geschäftsbereich Index- und fondsgebundene Versicherung, was einer Steigerung um 11 Prozentpunkte gegenüber dem Vorjahr entsprach. Zu dieser enormen Beitragssteigerung trug maßgeblich die Produktfamilie Rente WachstumGarant bei (Sondereffekt aus dem Jahr 2017).

A.2.4 Krankenversicherung nach Art der Lebensversicherung

	Geschäftsjahr	Vorjahr
	Tsd. €	Tsd. €
Verdiente Bruttobeiträge	5.171	5.098
Beiträge aus der Brutto-Rückstellung für Beitragsrückerstattung	400	423
Bruttoaufwendungen für Versicherungsfälle	-1.798	-2.248
Veränderung der übrigen versicherungstechnischen Rückstellungen	-596	-181
Aufwendungen für erfolgsabhängige und erfolgsunabhängige Beitragsrückerstattung	-2.274	-2.464
Bruttoaufwendungen für den Versicherungsbetrieb	-1.351	-825
Sonstiges versicherungstechnisches Ergebnis	-7	-353
Rückversicherungssaldo	672	-74
Versicherungstechnisches Ergebnis (ohne Anlageergebnis)	217	-624

Die verdienten Beiträge im Geschäftsbereich Krankenversicherung nach Art der Lebensversicherung beliefen sich auf 5.171 Tsd. Euro und liegen damit oberhalb des Vorjahresniveaus. Der Bereich beinhaltet das Geschäft mit der Berufsunfähigkeitsversicherung.

A.3 Anlageergebnis

A.3.1 Ergebnis zum Stichtag

	Ifd. Ertrag	Ifd. Aufwand	Zuschreibung	Abgangsergebnis	Abschreibung	Ergebnis GJ	Ergebnis VJ
	Tsd. €	Tsd. €	Tsd. €	Tsd. €	Tsd. €	Tsd. €	Tsd. €
Anlagen (außer Vermögenswerte für index- und fondsgebundene Verträge)	27.313	-461	158	19.141	-217	45.933	59.274
Immobilien (außer zur Eigennutzung)	207	-118	76	-	-	165	112
Anteile an verbundenen Unternehmen, einschließlich Beteiligungen	1.510	-	-	10	-	1.520	21
Aktien	64	-1	4	-	-	67	17
Aktien – nicht notiert	64	-1	4	-	-	67	17
Anleihen	23.113	-	-	19.119	-	42.232	31.853
Staatsanleihen	9.327	-	-	11.456	-	20.783	9.876
Unternehmensanleihen	13.240	-	-	7.663	-	20.903	20.376
Strukturierte Schuldtitel	546	-	-	-	-	546	1.601
Organismen für gemeinsame Anlagen	1.842	-316	78	11	-217	1.399	26.635
Einlagen außer Zahlungsmitteläquivalente	-	-27	-	-	-	-6	-26
Darlehen und Hypotheken	576	-	-	-	-	583	662
Policendarlehen	140	-	-	-	-	181	199
Darlehen und Hypotheken an Privatpersonen	436	-	-	-	-	402	463
Zwischenergebnis	27.313	-461	158	19.141	-217	45.933	59.274
Verwaltungsaufwand	-	-764	-	-	-	-764	-831
Nettoergebnis	27.313	-1.225	158	19.141	-217	45.170	58.443
Vermögenswerte - index- und fondsgebundene Verträge	194	-	-	-	-	194	350
Nicht realisiertes Ergebnis	836	-3.311	-	-	-	-2.475	805
Anlageergebnis	28.343	-4.536	158	19.141	-217	42.889	59.538

Das Nettoergebnis² aus Kapitalanlagen belief sich auf 45.170 (58.443) Tsd. Euro. Durch die Einführung der Korridormethode im Oktober 2018 als neue Berechnungsmethodik zur Ermittlung der Zinszusatzreserve war der erforderliche Reservierungsaufwand 2018 geringer als im Vorjahr. Das Nettoergebnis aus Kapitalanlagen fiel daher niedriger als im Vorjahr aus, insbesondere die Erträge aus Organismen für gemeinsame Anlagen lagen aufgrund geringer Ausschüttungen deutlich unter dem Vorjahresergebnis. Inklusive des Ergebnisses aus Kapitalanlagen für Rechnung und Risiko von Inhabern von Lebensversicherungspolice lag das Anlageergebnis bei 42.889 (59.538) Tsd. Euro.

Das Abgangsergebnis beinhaltet Abgangsgewinne sowie Abgangsverluste. Die Abgangsgewinne entfielen im Wesentlichen auf die Veräußerung von Anleihen.

Das nicht realisierte Ergebnis beinhaltet die nicht realisierten Gewinne und Verluste aus den Kapitalanlagen für Rechnung und Risiko von Inhabern von Lebensversicherungspolice.

Die Nettoverzinsung² erreichte 3,2 (4,2) Prozent. Die laufende Durchschnittsverzinsung² – berechnet nach der vom Gesamtverband der Deutschen Versicherungswirtschaft (GDV) empfohlenen Methode – lag bei 1,8 (3,6) Prozent.

Nach Handelsrecht werden Gewinne und Verluste nicht direkt im Eigenkapital erfasst.

A.4 Entwicklung sonstiger Tätigkeiten

A.4.1 Sonstige wesentliche Einnahmen und Aufwendungen im Berichtszeitraum

Das Ergebnis aus sonstiger Geschäftstätigkeit umfasste alle Erträge und Aufwendungen des Unternehmens, die nicht dem versicherungstechnischen Ergebnis oder dem Anlageergebnis zugerechnet wurden.

	Geschäftsjahr	Vorjahr
	Tsd. €	Tsd. €
Sonstige Erträge und Aufwendungen	-3.019	-1.698
Steuern	-1.397	-2.797
Gesamt	-4.416	-4.495

Die **sonstigen Erträge und Aufwendungen** enthalten das Dienstleistungsergebnis, den Aufwand für das Unternehmen als Ganzes, Zinserträge und -aufwendungen für nichtversicherungstechnische Leistungen sowie übrige Ergebnisposten wie Aufwendungen für Projekte und Erträge aus der Auflösung von Rückstellungen.

Der Anstieg des Aufwandsaldos aus sonstigen Erträgen und Aufwendungen gegenüber dem Vorjahr resultierte zu einem großen Teil aus Aufwendungen im Zusammenhang mit der weiteren Integration der SAARLAND Lebensversicherung in den Konzern Versicherungskammer. Wie im Vorjahr betrafen weitere wesentliche Aufwandsposten auch im Jahr 2018 die Aufwendungen für das Unternehmen als Ganzes (unter anderem Aufwendungen für den Jahresabschluss, Beiträge an Versicherungsfachverbände und die Industrie- und Handelskammer, Versicherungsaufsichtsgebühren, Aufwendungen für Aufsichtsgremien sowie Rechts- und Beratungskosten), Investitionen in die Digitalisierung und in Maßnahmen zur Stärkung der Kundenzufriedenheit sowie Zinsaufwendungen für die Altersvorsorge.

Der **Steueraufwand** für das Jahr 2018 entfiel auf Steuern vom Einkommen und Ertrag. Zum handelsrechtlichen Vorsteuerergebnis gab es dabei steuerliche Hinzurechnungen insbesondere aus dem Bereich der Investmentfondsbesteuerung.

A.4.2 Wesentliche Leasingvereinbarungen

Das Unternehmen hat keine wesentlichen Leasingvereinbarungen abgeschlossen.

² Ohne das Ergebnis aus Kapitalanlagen für Rechnung und Risiko von Inhabern von Lebensversicherungspolice.

A.5 Sonstige Angaben

Nach aktueller Einschätzung liegen keine berichtspflichtigen sonstigen Informationen vor.

B. Governance-System

B.1 Allgemeine Angaben zum Governance-System

B.1.1 Vorstand

Der Vorstand besteht aus zwei Mitgliedern. Er leitet das Unternehmen nach den aktien- und aufsichtsrechtlichen Grundsätzen eigenverantwortlich und weisungsfrei. Grundlage der Vorstandstätigkeit sind darüber hinaus die Satzung sowie die vom Aufsichtsrat erlassene Geschäftsordnung (GO) nebst Geschäftsverteilung für den Vorstand. Es bestehen folgende Zuständigkeiten:

Dr. Dirk Christian Hermann

Vorsitzender

Vertrieb, Service Individualkunden Komposit (inkl. Spartenmanagement Komposit), Personal- und Sozialwesen, Recht, Revision, Datenschutz, Compliance, Risikomanagement

(bis 31. Dezember 2018)

Vertrieb, Personal, Recht, Revision, Datenschutz, Compliance, Unternehmensplanung und Controlling zentral, Rückversicherung, Vermögensanlage und -verwaltung, allgemeine Verwaltung, Geldwäsche, Risikomanagement

(seit 1. Januar 2019)

Rigobert Maurer

Mitglied des Vorstands

Service Privatkunden Komposit (ohne Spartenmanagement Komposit), Schadenzentrum, Betriebswirtschaft (Rechnungswesen, Controlling), Informationsmanagement (Betriebsorganisation, allgemeine Verwaltung, Datenverarbeitung), Kapitalanlagen (Vermögensanlage und -verwaltung), Versicherungsmathematische Funktion, Risikomanagement

(bis 31. Dezember 2018)

Frank A. Werner

Mitglied des Vorstands

Versicherungsbetrieb, Schadenbearbeitung, Rechnungswesen, Informationstechnologie, Betriebsorganisation, Versicherungsmathematische Funktion, Risikomanagement

(seit 1. Januar 2019)

Die GO des Vorstands sieht eine eigenverantwortliche Aufgabenwahrnehmung der einzelnen Vorstandsmitglieder innerhalb der ihnen zugewiesenen Ressorts vor. Bei wesentlichen ressortübergreifenden Maßnahmen, die der Zustimmung des Aufsichtsrats bedürfen, entscheidet der Gesamtvorstand. Die Satzung und die GO des Vorstands enthalten enumerative Zustimmungsvorbehalte des Aufsichtsrats für bestimmte bedeutsame Maßnahmen.

Die Vertretung der Gesellschaft nach außen erfolgt satzungsgemäß durch zwei Vorstandsmitglieder oder durch ein Vorstandsmitglied zusammen mit einem Prokuristen. Die oben genannten internen Entscheidungszuständigkeiten nach der GO des Vorstands bleiben hiervon unberührt.

Die GO des Vorstands regelt darüber hinaus unter anderem das Verhältnis zum Aufsichtsrat sowie den Umgang mit potenziellen persönlichen Interessenkonflikten der Vorstandsmitglieder.

Die Vorstandsmitglieder wirken unter anderem mit dem operativen Leiter der Unabhängigen Risikocontrollingfunktion (URCF) im Risikoausschuss der SAARLAND-Versicherungen zusammen. Der Risikoausschuss dient der Erörterung

aller Fragen zur Risikosituation und des Risikomanagements der SAARLAND-Versicherungen sowie der entsprechenden Information der Vorstandsmitglieder. Es besteht eine enge Verknüpfung mit dem Konzern-Risikoausschuss der Versicherungskammer.

Der Vorstand hat für wesentliche Unternehmensbereiche und -funktionen innerbetriebliche Leitlinien verabschiedet, in denen die Grundsätze, Verantwortlichkeiten, wesentlichen Abläufe und Schnittstellen dieser Funktionen festgelegt sind. In diesen Leitlinien sind neben der Geschäfts- und Risikostrategie des Unternehmens auch allgemeine Grundsätze umgesetzt, wie z. B. eine angemessene Funktionstrennung zur Vermeidung von Interessenkonflikten unter Berücksichtigung des Drei-Verteidigungslinien-Modells (Three-Lines-of-Defense-Modell).

B.1.2 Aufsichtsrat

Dem Aufsichtsrat obliegen die ihm nach Aktien- und Aufsichtsrecht sowie in der Satzung zugewiesenen Aufgaben. Insbesondere ist er für die Bestellung der Vorstandsmitglieder, für ihre Vergütung und für die Geschäftsverteilung im Vorstand zuständig. Er überwacht die Geschäftsführung des Vorstands und wirkt über Zustimmungsvorbehalte an bestimmten wesentlichen Geschäftsmaßnahmen mit. Seine innere Organisation wird darüber hinaus in einer Geschäftsordnung für den Aufsichtsrat geregelt. Diese enthält auch eine Informationsordnung, welche die vom Vorstand dem Aufsichtsrat zu erteilenden Mindestinformationen festschreibt.

Dem Aufsichtsrat gehören folgende Mitglieder an:

- Dr. Ralph Seitz (Vorsitzender)
- Cornelia Hoffmann-Bethscheider (1. stv. Vorsitzende)
- Hans Jürgen Alt* (2. stv. Vorsitzender)
- Ute Ambrosius*
- Herbert Bauer*
- Dr. Harald Benzing
- Charlotte Britz
- Ramona Freitag*
- Markus Groß (ab 27.11.2018)
- Frank Jakobs
- Klaus G. Leyh
- Holger Marx*
- Isabella Pfaller (ab 23.04.2018)
- Hans-Werner Sander (ab 27.11.2018)
- Klaus-Dieter Schmitt (bis 30.06.2018)
- Helmut Späth (bis 23.04.2018)
- Dr. Stephan Spieleder
- Helmut Treib (bis 27.11.2018)

* Arbeitnehmervertreter

Der Aufsichtsrat hat einen Prüfungsausschuss eingerichtet, dem die Überwachung von Rechnungslegung, Internem Kontrollsystem (IKS), Interner Revision, Risikomanagement und Compliance sowie unterstützende Tätigkeiten für die Auswahl des Abschlussprüfers und die Vergabe von Nichtprüfungsleistungen an Abschlussprüfer obliegen.

Darüber hinaus besteht ein Personalausschuss, der die Entscheidungen des Aufsichtsratsplenums zur Bestellung der Vorstandsmitglieder sowie zu ihren Anstellungsverträgen und ihrer Vergütung vorbereitet.

B.1.3 Schlüsselfunktionen

Das Unternehmen hat, den aufsichtsrechtlichen Anforderungen entsprechend, die vier Schlüsselfunktionen Interne Revision, Risikomanagementfunktion, Compliance-Funktion und Versicherungsmathematische Funktion (VMF) eingerichtet. Mit der operativen Wahrnehmung der drei erstgenannten Schlüsselfunktionen hat das Unternehmen die Bayerische Landesbrandversicherung AG (BLBV) beauftragt, die diese Funktionen zentral für alle

Versicherungsunternehmen des Konzerns wahrnimmt. Mit der operativen Wahrnehmung der VMF wurde die Bayern-Versicherung Lebensversicherung (BL) beauftragt, die diese Funktion für alle Lebensversicherer der Versicherungskammer ausübt.

Die Interne Revision beurteilt durch einen risikoorientierten Ansatz die Angemessenheit, Wirksamkeit und Effizienz aller Geschäftsprozesse und Unternehmensfunktionen, insbesondere des Risikomanagements sowie der internen Steuerungs- und Kontrollsysteme. Ferner prüft sie die Einhaltung von gesetzlichen und aufsichtsrechtlichen Normen sowie der internen Regelungen.

Die Compliance-Funktion überwacht die Einhaltung aller zu beachtenden Gesetze und Verordnungen, aller aufsichtsbehördlichen Anforderungen und Selbstverpflichtungen mit Außenwirkung sowie die zu den externen Anforderungen erlassenen internen Leitlinien und Richtlinien. Sie wirkt auf eine Prävention gegen Compliance-Verstöße hin und berät die Geschäftsleitung und die Mitarbeiter.

Die Risikomanagementfunktion (auch „Unabhängige Risikocontrollingfunktion“ genannt) koordiniert die Risikomanagementaktivitäten auf allen Unternehmensebenen und in allen Geschäftsbereichen. Sie unterstützt die Geschäftsleitung bei der Einrichtung und Umsetzung des Risikomanagementsystems. Hierfür entwickelt sie Methoden und steuert Prozesse zur Risikoidentifikation, -bewertung und -überwachung. Sie überwacht und bewertet die Gesamtrisikosituation des Unternehmens. Dabei werden auch Experten aus anderen Unternehmens- und Konzernbereichen einbezogen, unter anderem das Aktuariat, das dezentrale Controlling oder die Rückversicherung.

Der VMF obliegen als zentrale Aufgaben die Koordination und Validierung der Berechnung der versicherungstechnischen Rückstellungen unter Solvency II sowie die Stellungnahme zur allgemeinen Zeichnungs- und Annahmepolitik und zur Angemessenheit der Rückversicherungsvereinbarungen.

Die operativ verantwortlichen Leiter der Schlüsselfunktionen wirken (mit Ausnahme der VMF) unbeschadet ihrer jeweiligen Einzelverantwortlichkeit in einem auf Konzernebene eingerichteten Governance-Ausschuss zusammen. Dieser erarbeitet eine gesamtheitliche Sicht auf wesentliche governancerelevante Vorgänge und berichtet hierüber an den Vorstand.

Die Aufgaben und Befugnisse der Schlüsselfunktionen und ihrer verantwortlichen Inhaber sind in den innerbetrieblichen Leitlinien festgelegt. Den Funktionsinhabern sind dabei alle Befugnisse und Ressourcen eingeräumt, die sie zur Erfüllung ihrer Aufgaben benötigen. Diese Befugnisse bestehen zuvorderst in einem aufgabenbezogenen, umfassenden Informationsrecht grundsätzlich gegenüber allen anderen Unternehmensbereichen. Sie verfügen darüber hinaus über direkte Berichtslinien zum Vorstand, die vom Zusammenwirken der Schlüsselfunktionen im Governance-Ausschuss (s. o.) nicht berührt werden.

Im Rahmen ihres Aufgabenbereichs haben die Schlüsselfunktionsinhaber neben dem Informationsrecht vor allem Richtlinienkompetenzen sowie Vorschlags- und Überwachungsrechte. Die Gesamt- und Letztverantwortung der Geschäftsleitung, insbesondere für die Einrichtung eines angemessenen Risikomanagementsystems, bleibt hiervon unberührt.

Weisungsrechte gegenüber anderen Funktionsbereichen stehen den Schlüsselfunktionen grundsätzlich nicht zu; in Konfliktfällen erfolgt eine Eskalation an das zuständige Vorstandsmitglied oder den Gesamtvorstand.

Die Berichterstattung gegenüber dem Vorstand erfolgt turnusmäßig mindestens einmal jährlich in besonderen schriftlichen Berichten, darüber hinaus ad hoc aus besonderem Anlass. Des Weiteren wird jährlich ein integrierter Managementbericht der Schlüsselfunktionen an die Vorstände erstellt, der im Governance-Ausschuss abgestimmt wird.

Schließlich fließen die Ergebnisse der Tätigkeit der Schlüsselfunktionen in aufsichtsrechtliche Berichte ein. An den Aufsichtsrat werden unter anderem der SFCR und der ORSA-Bericht, darüber hinaus vierteljährliche Risikoberichte, die von der Risikomanagementfunktion erstellt werden, sowie der Revisionsbericht übermittelt.

Soweit Schlüsselfunktionen ausgegliedert wurden, ist auf Vorstandsebene jeweils ein Ausgliederungsbeauftragter benannt. Dieser überwacht die ordnungsgemäße Ausführung der übertragenen Funktion beim Dienstleister. Ihm sind hierzu im Ausgliederungsvertrag die erforderlichen Befugnisse, insbesondere umfassende Informations-, Kontroll- und Weisungsrechte eingeräumt. Bei seiner Überwachungstätigkeit kann er auf die Unterstützung dezentraler Outsourcing-Beauftragter und erforderlichenfalls auf das zentrale Outsourcing-Management zugreifen.

B.1.4 Vergütungspolitik

Die Festsetzung der Vergütung basiert auf transparenten Prinzipien und Prozessen. Sie wird anhand von markt- und branchenbezogenen Vergleichsstudien unter Beachtung der konkreten Funktion und ihrer speziellen Anforderungen, des Verantwortungsbereichs sowie der persönlichen Fähigkeiten und Erfahrungen ermittelt.

Die Vergütungspolitik beachtet die langfristigen Interessen und Leistungen des Unternehmens und fördert eine nachhaltige Unternehmensentwicklung. Sie ist so ausgestaltet, dass Interessenkonflikte vermieden werden, und ermutigt nicht zur Übernahme von Risiken, welche die Risikotoleranzschwelle des Unternehmens übersteigen.

Grundlage der Anstellungsverhältnisse der Mitarbeiter sind die Tarifverträge für die private Versicherungswirtschaft. Diese regeln die wesentlichen Grundsätze zur Vergütung der Mitarbeiter, insbesondere die monatliche Festvergütung der tariflich bezahlten Mitarbeiter.

Für die leitenden Angestellten und einzelnen Mitarbeitergruppen des Innendienstes besteht die Gesamtvergütung neben dem Festgehalt auch aus einem variablen Vergütungsbestandteil. Die Vergütung ist funktions- und verantwortungsbezogen ausgerichtet. Bei der Vergütungsfestlegung und der Aufteilung in feste und variable Bestandteile wird auf eine marktkonforme Vergütung mit einem angemessenen Verhältnis zwischen Festvergütung und variabler Vergütung geachtet.

Für die leitenden Angestellten der Führungsebene 1 im Innen- und Außendienst und einzelne Mitarbeitergruppen des Innendienstes besteht die Gesamtvergütung neben dem Festgehalt auch aus einem variablen Vergütungsbestandteil.

In der Gesamtvergütung der leitenden Angestellten des Innendienstes wird eine Aufteilung der Gesamtvergütung in ein Verhältnis von 80 Prozent auf die Grundvergütung und 20 Prozent auf die variable Vergütung, bei den leitenden Angestellten des Außendienstes ein Verhältnis von 70 Prozent auf die Grundvergütung und 30 Prozent auf die variable Vergütung angestrebt. Bei Schlüsselfunktionsträgern auf der Ebene der Leitenden Mitarbeiter wird gesondert den aufsichtsrechtlichen Anforderungen an die Nachhaltigkeit der Vergütung Rechnung getragen.

Bei den Mitarbeitern des Innendienstes, die eine variable Vergütung erhalten, beträgt diese je nach dem Grad der Zielerreichung bis zu 16 Prozent der Jahresbruttogrundvergütung.

Für die leitenden Angestellten des Außendienstes der Führungsebene 2 und Mitarbeiter des Außendienstes besteht die Vergütung grundsätzlich aus zwei Komponenten: den Festbezügen und der erfolgsabhängigen Vergütung. In der Gesamtvergütung wird bei den Mitarbeitern und leitenden Angestellten der Führungsebene 2 eine Aufteilung von 60 Prozent Grundvergütung sowie 40 Prozent variable Vergütung angestrebt.

Die variable Vergütung der vorgesehenen Mitarbeitergruppen ist von der Erreichung persönlicher und unternehmensbezogener Ziele abhängig. Die in die unternehmensbezogenen Ziele einfließenden Konzernziele sind hierarchieübergreifend einheitlich und werden jährlich bestimmt.

Die Vergütung der Mitglieder der Geschäftsleitung ist funktions- und verantwortungsbezogen ausgerichtet. Sie umfasst vorrangig eine feste Grundvergütung, die versorgungsfähige Anteile beinhaltet, sowie ergänzende variable Vergütungsbestandteile. Die Festlegung und der Auszahlungsmodus der variablen Vergütungsbestandteile erfolgen nach den aufsichtsrechtlichen Vorgaben für Geschäftsleiter und berücksichtigen den Grundsatz der Nachhaltigkeit.

Die funktionsbezogenen Zielfestlegungen für die variable Vergütung berücksichtigen unternehmens- und konzernbezogene sowie am persönlichen Erfolg ausgerichtete quantitative sowie qualitative Zielvorgaben. Die Erfolgsziele tragen der Art und dem Zeithorizont der Geschäftstätigkeit Rechnung.

Vorstandsmitgliedern und Inhabern von Schlüsselfunktionen sind nach Beendigung des Dienstvertrags, insbesondere nach Erreichen der vertraglichen Altersgrenze und bei Dienstunfähigkeit, ebenso wie Hinterbliebenen im Todesfall, Versorgungsbezüge zugesagt.

Mitglieder des Aufsichtsrats erhalten eine feste Vergütung, ein von der Sitzungsteilnahme abhängiges Sitzungsgeld und einen Auslagenersatz.

Die Vergütungsmodelle und ihre quantitativen Festlegungen (Höhe der Bezüge, Unterteilung in feste und variable Vergütungsbestandteile sowie Höhe der Gesamtvergütung) werden für Mitarbeiter, Geschäftsleitung, Aufsichtsorgane und Schlüsselfunktionen unter Marktbeobachtung und Anwendung weiterer geeigneter Analysemethoden regelmäßig überprüft und bei Bedarf angepasst. Kontinuierlich eingeholte und ausgewertete Vergleichsstudien bestätigen die Angemessenheit.

B.1.5 Besondere Transaktionen

Im Sommer 2018 wurden die – bereits vorher konzernzugehörigen – SAARLAND Versicherungen vollständig in die Gruppe Versicherungskammer integriert. Die VKB erhöhte ihren Aktienanteil an der SAARLAND Feuerversicherung AG (SF) von 50,1 Prozent auf 100 Prozent und ihren Anteil an der SAARLAND Lebensversicherung AG von 25,03 Prozent auf 40 Prozent. Nachdem die SAARLAND Feuerversicherung AG weiterhin 60 Prozent der Aktienanteile an der SAARLAND Lebensversicherung AG hält, wurde die VKB dadurch mittelbar auch zu 100 Prozent Eigentümerin der SAARLAND Lebensversicherung AG. Im Gegenzug wurden die vorgängigen Miteigentümer der SAARLAND Versicherungen – der Sparkassenverband Saar und die saarländischen Sparkassen – am Grundkapital der VKB beteiligt.

Im Berichtszeitraum fanden keine wesentlichen Transaktionen mit Anteilseignern, mit Personen, die maßgeblichen Einfluss auf das Unternehmen ausüben, oder mit Mitgliedern des Vorstands bzw. des Aufsichtsrats statt. Es besteht ein Gewinnabführungsvertrag mit der SF als abführungsberechtigtem Unternehmen und Mehrheitsaktionär der Gesellschaft.

B.1.6 Wesentliche Änderungen des Governance-Systems im Berichtszeitraum

Wesentliche Änderungen des Governance-Systems des Unternehmens bzw. der Versicherungskammer fanden im Berichtszeitraum nicht statt. Besonderes Augenmerk lag auf der Weiterentwicklung der IT-Governance unter Berücksichtigung der neu ergangenen „Versicherungsaufsichtlichen Anforderungen an die IT (VAIT)“ der BaFin. Darüber hinaus wurde die Umsetzung der Anforderungen der GWG-Novelle weitergeführt.

B.1.7 Bewertung der Angemessenheit des Governance-Systems

Die Bewertung der Angemessenheit des Governance-Systems durch den Vorstand gemäß § 23 (2) VAG erfolgt jährlich mit wechselnden Schwerpunkten und beinhaltet grundsätzlich neben der Beurteilung der internen Kontrollsysteme auch die Einhaltung von gesetzlichen und aufsichtsrechtlichen Anforderungen und hierbei insbesondere die Einhaltung der Mindestanforderungen an die Geschäftsorganisation. Der Vorstand hat den Governance-Ausschuss beauftragt, die der Bewertung zugrunde liegende Überprüfung durchzuführen und die Ergebnisse an den Vorstand zu berichten.

Schwerpunkte im Jahr 2018 waren das Verwaltungs-, Management- oder Aufsichtsorgan (VMAO; Vorstand), das Vergütungssystem, die unternehmenseigene Risiko- und Solvabilitätsbeurteilung (ORSA), externe Ratings sowie Eigenmittel.

Der Governance-Ausschuss hat die Konzernrevision mit der Koordination der Prüfung beauftragt.

Bei der Prüfungsdurchführung greift der Governance-Ausschuss unter anderem auf die Prüfungsergebnisse der Konzernrevision sowie der Compliance-Funktion zurück. Soweit zu einzelnen Elementen des Governance-Systems noch keine oder veraltete Prüfungsergebnisse dieser Schlüsselfunktionen vorliegen, führt der Governance-Ausschuss eigene Prüfungshandlungen, z. B. durch Einsichtnahme in Unterlagen oder Interviews, durch. Die Ergebnisse der Überprüfung des Governance-Systems werden in einem Bericht der Geschäftsleitung zeitnah zur Verfügung gestellt. Die Beseitigung von eventuell vorhandenen Mängeln wird durch den Governance-Ausschuss überwacht.

Nach der Bewertung durch den Vorstand entsprechen die geprüften Elemente des Governance-Systems den aufsichtsrechtlichen Anforderungen.

Durch eine ordnungsgemäß aufgestellte Geschäftsleitung, die ihrer Verantwortung für die Schlüsselaufgaben, insbesondere für das Risikomanagement und das interne Kontrollsystem, nachkommt, sowie durch in einer Leitlinie klar definierte Vergütungssysteme, die keinen Anreiz bieten, unangemessene Risiken einzugehen, und Interessenkonflikte ausschließen, ist im Zusammenspiel mit dem konzernweiten ORSA-Prozess sichergestellt, dass die Ziele der Geschäfts- und Risikostrategie in ausreichender Weise unterstützt werden (Wirksamkeit) sowie die Geschäftsorganisation der speziellen Risikosituation der Konzerngesellschaften gerecht wird (Angemessenheit). Dazu trägt ebenfalls der Prozess zum Umgang mit externen Ratings bei. Dieser sieht vor, dass externe Ratings nicht ungeprüft übernommen werden und durch ein eigenes Kreditwürdigkeitsmonitoring ergänzt werden. Außerdem ist das Kapitalmanagement so aufgestellt, dass die Solvency-II-Eigenmittelanforderungen erfüllt werden.

B.2 Anforderungen an die fachliche Qualifikation und persönliche Zuverlässigkeit

Die spezifischen Anforderungen an Fähigkeiten, Kenntnisse und Fachkompetenz der Personen, die das Unternehmen leiten oder andere Schlüsselfunktionen innehaben, werden in einem funktionsbezogenen Auswahlprozess durch das zuständige Organ oder den verantwortlichen Unternehmensbereich überprüft und bewertet.

Die Auswahl erfolgt nach einem für die jeweilige Funktion festgelegten Verfahren, das die regulatorischen Vorgaben an die fachliche Eignung und an die persönliche Zuverlässigkeit erfüllt und die Anforderungen an die Funktion umfassend berücksichtigt.

Die Anforderungen an die bereits ausgeübten Tätigkeiten und erworbenen Kenntnisse tragen der Größe, dem Geschäftsmodell und der Komplexität des Unternehmens adäquat Rechnung.

Bei der Bewertung der fachlichen Qualifikation kommt der Proportionalitätsgrundsatz zur Anwendung. Überprüft wird, ob die Kenntnisse und Erfahrungen der Person, bezogen auf das konkrete Geschäfts-, Wirtschafts- und Marktumfeld, in einem angemessenen Verhältnis zur Größe und Marktbedeutung des Unternehmens sowie zu Art, Umfang, Komplexität und Risiken der betriebenen Unternehmensgegenstände stehen. Im Hinblick auf die persönliche Zuverlässigkeit einer Person wird insbesondere deren persönliche und finanzielle Integrität beurteilt. Die Bewertung erfolgt vor allem unter Berücksichtigung des persönlichen und des Marktverhaltens der Person sowie strafrechtlicher, finanzieller und aufsichtsrechtlicher Erkenntnisse; der Proportionalitätsgrundsatz findet hierbei keine Anwendung.

Bei Vorstandsmitgliedern wird sichergestellt, dass sie über angemessene Erfahrungen und Qualifikationen, vor allem in den Bereichen Versicherungs- und Finanzmärkte, Geschäftsstrategie und -modell, Governance-System, finanz- und versicherungsmathematische Analyse sowie regulatorische Anforderungen, verfügen, um ein solides und vorsichtiges Management des Unternehmens zu gewährleisten.

Bei der Besetzung des Aufsichtsgremiums und der Auswahl seiner Mitglieder wird sichergestellt, dass die Aufsichtsratsmitglieder über die erforderliche Sachkunde zur angemessenen Wahrnehmung der Kontroll- und Überwachungsfunktionen verfügen und mit dem Tätigkeitsbereich des Unternehmens vertraut sind. Hierbei müssen die Mitglieder des Aufsichtsgremiums über angemessene Erfahrungen und Qualifikationen zumindest in den Bereichen Versicherungs- und Finanzmärkte, Geschäftsstrategie und -modell, Governance-System, finanz- und versicherungsmathematische Analyse sowie regulatorische Rahmenbedingungen und Anforderungen verfügen.

Die verantwortlichen Inhaber der Schlüsselfunktionen müssen die fachliche Qualifikation der jeweiligen Aufgabenbeschreibung oder der sich sonst aus der Tätigkeit ergebenden Anforderungen an Kenntnisse, Fähigkeiten und Erfahrungen erfüllen. Im Einzelnen werden folgende Anforderungen an die fachliche Qualifikation gestellt:

Der Inhaber der Risikomanagementfunktion verfügt über ein abgeschlossenes Hochschulstudium, das Grundkenntnisse der rechtlichen und wirtschaftlichen Rahmenbedingungen von Versicherungsunternehmen vermittelt und auch Kenntnisse in mathematischen und stochastischen Methoden und Modellierungen gewährleistet. Er verfügt bereits über Führungserfahrung und hat durch seinen bisherigen beruflichen Werdegang Kenntnisse der Aufbau- und Ablauforganisation von Versicherungsunternehmen sowie versicherungstechnischer, versicherungsbetrieblicher und vertrieblicher Risiken erworben.

Der Inhaber der Compliance-Funktion muss ebenfalls über ein abgeschlossenes Hochschulstudium sowie über angemessene Erfahrungen und Kenntnisse in den Betriebs- und Geschäftsabläufen, Zuständigkeiten und Entscheidungsprozessen eines Versicherungsunternehmens und über in der Praxis erworbene juristische Kenntnisse, insbesondere im Versicherungsaufsichtsrecht sowie im Bereich Compliance, verfügen.

Der Inhaber der Funktion Interne Revision muss angemessene Erfahrungen und Kenntnisse in den Betriebs- und Geschäftsabläufen, Zuständigkeiten und Entscheidungsprozessen eines Versicherungsunternehmens sowie in der Prüfung der Angemessenheit/Wirksamkeit des IKS und des Governance-Systems aufweisen. Er muss gleichermaßen ein abgeschlossenes Hochschulstudium sowie Kenntnisse und Erfahrungen in der Identifizierung von Abweichungen von internen Regeln und Verfahren besitzen.

Der Inhaber der Versicherungsmathematischen Funktion muss über Erfahrung in aktuariellen Aufgabenstellungen eines Lebensversicherungsunternehmens sowie über angemessene Kenntnisse der Versicherungs- und Finanzmathematik verfügen. Erforderlich sind ein abgeschlossenes Studium sowie die Mitgliedschaft in der Deutschen Aktuarvereinigung. Liegt kein Hochschulabschluss in einer der Disziplinen Mathematik, Wirtschaftsmathematik oder

Statistik vor, muss die erfolgreich absolvierte Aktuarbildung der Deutschen Aktuarakademie (DAA) nachgewiesen werden.

Die Auswahl von vorgesehenen Inhabern der Schlüsselfunktionen erfolgt nach einem festgelegten Auswahlprozess anhand eines Qualifikationsprofils, das sich an den jeweiligen Aufgaben des Funktionärs ausrichtet.

Soweit Ausgliederungsbeauftragte Inhaber der Schlüsselfunktionen sind, müssen sie über eine fachliche Qualifikation verfügen, die es ermöglicht, die Wahrnehmung der ausgegliederten Funktion zu überwachen und zu bewerten.

Zur Beurteilung der fachlichen Qualifikationen und der persönlichen Zuverlässigkeit jener Personen, die das Unternehmen tatsächlich leiten oder andere Schlüsselfunktionen innehaben, werden die regulatorisch vorgesehenen sowie alle zur angemessenen Bewertung erforderlichen Informationen herangezogen.

Nach der Besetzungsentscheidung wird die fortdauernde fachliche und persönliche Eignung in einem festgelegten funktionsbezogenen Prozess unter Einholung und Auswertung geeigneter Informationen regelmäßig überprüft.

B.3 Risikomanagementsystem einschließlich der unternehmenseigenen Risiko- und Solvabilitätsbeurteilung

B.3.1 Risikomanagementsystem

Um die Risiken im Unternehmen adäquat und effektiv zu steuern, weist das Unternehmen ein umfassendes Risikomanagementsystem mit entsprechenden Risikoprozessen auf.

Aufbauorganisation

Die Risikomanagementstruktur des Unternehmens sorgt für eine konkrete Funktionstrennung zur Vermeidung von Interessenkonflikten sowie für eine eindeutige Zuordnung von Verantwortlichkeiten; dabei wird eine klare Trennung zwischen dem Aufbau von Risikopositionen und deren Bewertung und Steuerung sichergestellt. Die Risikomanagementstruktur besteht aus zentralen und dezentralen Komponenten.

Der Vorstand ist verantwortlich für die Durchführung und Weiterentwicklung des Risikomanagements. Er trifft hier gemäß § 91 Abs. 2 AktG geeignete Maßnahmen, damit der Fortbestand des Unternehmens gesichert ist und gefährdende Entwicklungen frühzeitig erkannt werden. Dabei wird er vom Unternehmens-Risikoausschuss unterstützt, der entsprechende Empfehlungen an den Vorstand des Unternehmens ausspricht.

Im Rahmen des Risikomanagementprozesses bildet der Risikoausschuss des Konzerns das zentrale Empfehlungsgremium für die Geschäftsführung bzw. den Vorstand. Er dient der Beratung und Entscheidungsvorbereitung für die Vorstände zu Fragen des Risikomanagements, wie z. B. zur Entwicklung der Risikostrategie, zur Risikotragfähigkeit und zu den Risikoberichten. Der Ausschuss tagt mindestens dreimal im Jahr und darüber hinaus ad hoc bei Auftreten von wesentlichen Veränderungen der Risikolage.

Im Konzern Versicherungskammer wurden neben dem Risikoausschuss weitere Gremien (z. B. Governance-Ausschuss, Risikogremium und Modellkomitee) eingerichtet. Diese dienen der Empfehlung und Entscheidungsvorbereitung und gewährleisten die Förderung der Risikokultur sowie die Umsetzung konzernweiter Standards.

Das Modellkomitee befasst sich z. B. mit Themen, die das Standardmodell, die Modelle zur Berechnung der versicherungstechnischen Rückstellungen für die Solvabilitätsübersicht sowie gegebenenfalls Weiterentwicklungen einzelner Modellteile betreffen und der dauerhaften Erfüllung der Vorschriften unter Solvency II dienen. Experten aus verschiedenen Bereichen beraten, informieren, diskutieren und entscheiden (abhängig von der Komplexität und Materialität) über Ergebnisse, Annahmen, Qualität und Weiterentwicklungen der Modelle.

Die Aufgabe der Risikomanagementfunktion wird im Konzern Versicherungskammer zentral von der Abteilung Konzernrisikocontrolling ausgeführt. Sie koordiniert die Risikomanagementaktivitäten auf allen Ebenen und in allen Geschäftsbereichen. Dabei wird sie von den dezentralen Risikocontrollingeinheiten unterstützt.

Das dezentrale Risikocontrolling des Unternehmens setzt sich aus dem Kapitalanlagencontrolling, dem Aktariat Lebensversicherung sowie den dezentralen Controllingeinheiten zusammen.

Die Risikomanagementfunktion wird um weitere aufsichtsrechtliche Schlüsselfunktionen – Interne Revision, Compliance- und Versicherungsmathematische Funktion – ergänzt. Alle Schlüsselfunktionen sind in das Drei-Verteidigungslinien-Modell eingebettet. Das Modell stellt ein ganzheitliches und funktionsfähiges Kontroll- und Überwachungssystem innerhalb des Unternehmens dar.

Die erste Verteidigungslinie bildet das operative Management.

Die Aufgaben des operativen Managements umfassen die Sicherstellung der Identifizierung, Beurteilung und Kontrolle sowie der Verminderung der Risiken, die im Rahmen der Geschäftstätigkeit entstehen können. Des Weiteren ist das operative Management dafür verantwortlich, die Übereinstimmung der Aktivitäten mit den Unternehmenszielen zu gewährleisten.

Die zweite Verteidigungslinie umfasst im Wesentlichen das Risikomanagement, die Compliance- und die Versicherungsmathematische Funktion.

Die Aufgabe der zweiten Verteidigungslinie besteht unter anderem darin, die in der ersten Verteidigungslinie aufgebauten Kontrollen auszubauen und zu überwachen. Diese Funktion wird implementiert, um sicherzustellen, dass die erste Verteidigungslinie ordnungsgemäß konstruiert und wirksam ist.

Die dritte Verteidigungslinie wird durch die Interne Revision wahrgenommen. Sie prüft die gesamte Geschäftsorganisation inkl. des Risikomanagementsystems und des internen Kontrollsystems und damit auch die erste und zweite Verteidigungslinie.

Risikostrategie

Grundlage aller strategischen Entscheidungen ist die genaue Kenntnis des Gesamtrisikoprofils. Das Gesamtrisikoprofil resultiert sowohl aus kurzfristig wirkenden Risiken aus dem operativen Tagesgeschäft als auch aus langfristigen Risiken, die sich aus der Geschäftsstrategie ergeben. Damit ist das unternehmensindividuelle Gesamtrisikoprofil nicht nur durch die Art und die Höhe, sondern auch durch die zeitliche Struktur der identifizierten Risiken beschrieben.

Die Risikostrategie knüpft an das Gesamtrisikoprofil an und berücksichtigt dieses in angemessener Form. Sie leitet sich aus der Geschäftsstrategie und der übergeordneten Risikostrategie des Konzerns ab. Sie beschreibt Art und Umfang der wesentlichen Risiken des Unternehmens. Darüber hinaus wird der potenzielle Einfluss von Risiken auf die Vermögens-, Finanz- und Ertragslage dargestellt sowie deren Handhabung festgelegt. Dabei bezieht das Unternehmen Risikoerwägungen und den Kapitalbedarf in den Management- und Entscheidungsfindungsprozess mit ein. Die Risikostrategie wird durch den Vorstand beschlossen und einmal jährlich im Aufsichtsrat erörtert. Die Risiko- und Ertragssituation des Unternehmens wird mithilfe eines konsistenten Ampel- und Limitsystems überwacht und gesteuert. Über den Risikokontrollprozess, insbesondere die Risikoidentifikation, -bewertung und -analyse, besteht eine direkte Beziehung zum operativen Tagesgeschäft.

B.3.2 Risikomanagementprozess

Zu den Kernaufgaben der Risikomanagementfunktion im Rahmen des Risikomanagementprozesses zählen insbesondere Risikoidentifikation, Risikobewertung, Risikosteuerung und Risikoüberwachung.

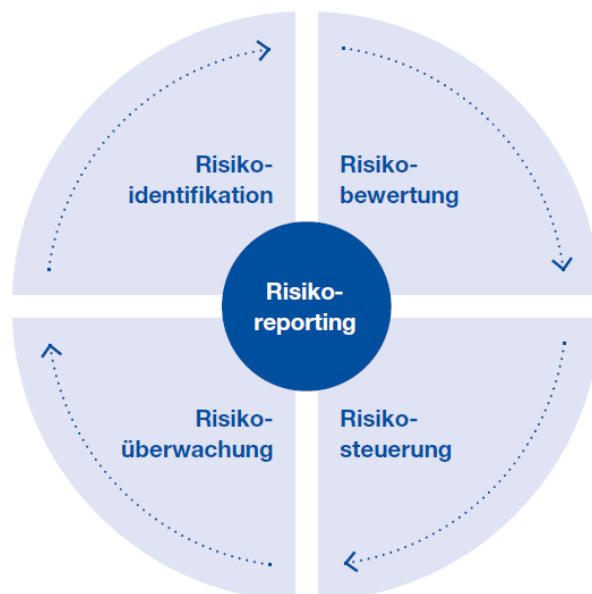

Risikoidentifikation

Die Risikoidentifikation beginnt bereits mit dem strategischen Planungsprozess. Die Kombination aus dezentralen und zentralen Risikomanagementeinheiten ermöglicht es, Risiken frühzeitig und flächendeckend zu identifizieren und einzuschätzen. Dadurch können die spezifischen Fachkenntnisse im Umgang mit Risiken optimal genutzt werden. Das dezentrale Risikocontrolling des Konzerns setzt sich aus Teilen der Kapitalanlage, dem Aktuariat Lebensversicherung, der Rückversicherung sowie dezentralen Controllingeinheiten zusammen. Diese erarbeiten Vorschläge für Vorgaben der Risikomodellwelt im Konzern Versicherungskammer als Entscheidungsunterstützung für den Vorstand.

Im Zuge des Risikomanagementprozesses führt das Unternehmen einmal jährlich eine Risikoinventur durch. Der Fokus liegt dabei auf der Erfassung sämtlicher Risiken und Prozesse, die sich nachhaltig negativ auf die Finanz-, Vermögens- und Ertragslage des Unternehmens auswirken können. Mithilfe einer zentralen Risikodatenbank werden alle vorhandenen Risiken in den einzelnen Ressorts bzw. Geschäftsbereichen erfasst; darin werden die Ursachen beschrieben und die Risiken auf Basis von Schadenhöhe und Eintrittswahrscheinlichkeit bewertet sowie Maßnahmen zur Reduzierung aufgeführt.

Risikobewertung

Für die Bestimmung des Gesamtrisikoprofils kommen im Unternehmen diverse Methoden zum Einsatz. In Abhängigkeit von der Risikoart erfolgt die Risikobewertung mithilfe des Solvency-II-Standardmodells, mit alternativen quantitativen Methoden oder durch Expertenschätzung. Um die Diversifikation im Unternehmen zu berücksichtigen, werden die Risikohöhen der Einzelrisiken mit vorgegebenen Korrelationsmatrizen mithilfe des Solvency-II-Standardmodells zur Gesamtrisikohöhe aggregiert.

Ein partielles oder vollständiges internes Modell wird nicht verwendet.

Ebenso erfolgt eine Bewertung der Wirkung von neuen Produktstrukturen, Strategien, Geschäftsfeldänderungen und Absicherungsmaßnahmen auf das Gesamtproduktisikoprofil.

Zur Ermittlung der Risikotragfähigkeit wird die Gesamtheit der ökonomischen Eigenmittel dann ins Verhältnis zur Gesamtrisikohöhe gesetzt. Das selbstgesteckte Ziel ist es, mindestens eine ausreichende Bedeckung für das Unternehmen zu erreichen.

Risikosteuerung

Auf Basis der Risikotragfähigkeit ist im Unternehmen ein konsistentes Limitsystem für die Aktiv- und die Passivseite zur Risikobegrenzung installiert, das die von der Geschäftsleitung im Einklang mit der Risikostrategie gesetzten Begrenzungen der Risiken auf die wichtigsten steuernden Organisationsbereiche des Unternehmens herunterbricht. Die Risiko- und Ertragssituation wird hierzu auf Basis eines konsistenten Ampel- und Limitsystems überwacht und gesteuert. Die Überschreitung vorab definierter Schwellenwerte gibt frühzeitig Aufschluss über die Risikosituation und dient der Frühwarnindikation. Die Limitauslastung ist in Form von Risikokennzahlen dargestellt. Diese können sowohl quantitativer als auch qualitativer Natur sein. Während des Geschäftsjahres wird die tatsächliche Risikobedeckung anhand von Risikokennzahlen regelmäßig kontrolliert und das Ergebnis periodisch an die Geschäftsleitung berichtet. Die Risikokennzahlen werden auf Gesamtunternehmensebene aggregiert und mit dem Anteil an Risikodeckungspotenzial verglichen, der zur Abdeckung der Risiken eingesetzt werden soll. Die gewählten Limite sind mit der von der Geschäftsleitung festgelegten Risikostrategie und dem Anteil an Risikodeckungspotenzial, der zur Abdeckung der Risiken eingesetzt wird, konsistent.

Risikoüberwachung und -reporting

Die Kombination aus dezentralen und zentralen Risikomanagementeinheiten ermöglicht neben einer frühzeitigen und flächendeckenden Identifikation, Bewertung und Steuerung von Risiken auch deren laufende Überwachung. Der Informationsfluss wird durch einen definierten Berichtsprozess sichergestellt.

Es wird zwischen einer periodischen, regelmäßigen Berichterstattung (z. B. monatlich oder quartalsweise) und einer Ad-hoc-Berichterstattung (z. B. Situationsberichte) nach einem klar definierten Eskalationsprozess unterschieden. Das Ad-hoc-Reporting greift in Ausnahmefällen ein, z. B. bei besonders schwerwiegenden Überschreitungen, um eine umgehende Reaktion der Geschäftsleitung auf unvorhergesehene und ungewollte Risikoentwicklungen sicherzustellen.

B.3.3 ORSA-Prozess

Die Mitglieder des Vorstands sorgen für eine angemessene Ausgestaltung des ORSA und steuern dessen Durchführung. Dabei dient der Konzern-Risikoausschuss der Beratung und Entscheidungsvorbereitung für den Vorstand. Der Risikoausschuss bzw. der Vorstand hinterfragt die Risikoidentifikation, -analyse und -bewertung. Dabei überprüft er auch die Angemessenheit der Annahmen sowie die Ergebnisse.

Die Ergebnisse und Schlussfolgerungen aus den ORSA-Berichten werden nach der Freigabe durch den jeweiligen Vorstand zeitnah allen relevanten Mitarbeitern mitgeteilt. Neben dem Vorstand werden zusätzlich der Aufsichtsrat, der Governance-Ausschuss, weitere Schlüsselfunktionen sowie alle relevanten Unternehmenseinheiten aus den Bereichen Aktuariat, Controlling und Kapitalanlage über die Ergebnisse in Kenntnis gesetzt.

Bei der Beurteilung des Gesamtsolvabilitätsbedarfs erfolgt eine unternehmenseigene Einschätzung des Kapitalbedarfs und anderer Mittel, die das Unternehmen nach eigener Auffassung einsetzen muss, um seine Risiken angemessen abzusichern.

Als Grundlage für die Ermittlung des Gesamtsolvabilitätsbedarfs dient die Standardformel. Diese wird durch die Erkenntnisse und Einschätzungen aus der Angemessenheitsanalyse ergänzt. Die Angemessenheitsanalyse dient der Überprüfung, inwiefern die SCR-Berechnung nach der Standardformel das Risikoprofil des Unternehmens angemessen abbildet. Dabei werden alle materiellen bzw. wesentlichen Risiken einbezogen, denen das Unternehmen kurz- und mittelfristig ausgesetzt ist. Dazu zählen auch Risiken, die in der Standardformel nicht abgebildet sind. Das Risk Ranking spiegelt die Bedeutung der aufgeführten Risiken für das Unternehmen wider. Das Risk Ranking berücksichtigt zum einen die SCR-Höhe des einzelnen Risikos zum Stichtag und in den Projektionsjahren, zum anderen fließt das Abweichungspotenzial der Risiken zwischen interner Einschätzung und Berechnung nach der Standardformel ein.

Das Unternehmen führt mindestens einmal pro Jahr eine umfassende unternehmenseigene Risiko- und Solvabilitätsbeurteilung durch. Turnusmäßig erfolgt dies jeweils per 31. Dezember des Berichtsjahres. Darüber hinaus wird, sobald eine wesentliche Änderung des Risikoprofils vermutet wird, ein Prüfprozess für eine anlassbezogene Beurteilung (Ad-hoc-ORSA) angestoßen. Eine solche anlassbezogene Beurteilung war im abgelaufenen Geschäftsjahr nicht notwendig.

Der ORSA ist in den Planungs- und Strategieprozess eingebunden. Die Projektionsergebnisse aus dem ORSA bilden die Grundlage für weitere Planungs- und Entscheidungsprozesse. Sie dienen unter anderem als eine Grundlage für die Einführung neuer Produkte hinsichtlich der Risikotragfähigkeit und der Festlegung der strategischen Asset Allocation.

Des Weiteren fließen in den ORSA Erkenntnisse aus der Erstellung der Unternehmenspläne ein. Umgekehrt finden die Ergebnisse des ORSA Eingang in den mittelfristigen Kapitalmanagementplan.

B.4 Internes Kontrollsystem

B.4.1 Zentrale IKS-Instanz

Die Gesellschaft hat unter Berücksichtigung der Gruppenvorgaben Rahmenbedingungen und Mindestanforderungen für das IKS implementiert.

Als Teil des unternehmensweiten Risikomanagements bildet das IKS somit ein wichtiges Element der Corporate Governance der Unternehmen der Versicherungskammer. Der marktgängige und weltweit anerkannte COSO-Standard (Committee of Sponsoring Organizations of the Treadway Commission), bestehend aus den fünf Kernelementen Kontrollumfeld, Risikobewertung, Kontrollaktivitäten, Information/Kommunikation sowie Überwachung, bildet den Orientierungsrahmen für die Ausgestaltung des IKS der Versicherungskammer.

Um ein unternehmens- und konzernweit konsistentes IKS sicherzustellen, wurde bei der BLBV die Zentrale-IKS-Instanz geschaffen, die sowohl auf Gruppenebene als auch zur Unterstützung der Einzelunternehmen tätig wird. Aufgaben der Zentralen-IKS-Instanz sind unter anderem die Erarbeitung von Vorgaben zur Ausgestaltung des IKS und die Überwachung der Umsetzung des IKS in der Versicherungskammer. Es findet eine regelmäßige Abstimmung zwischen den IKS-Verantwortlichen und der Compliance-Funktion sowie dem Risikomanagement statt. Darüber hinaus ist eine Funktionstrennung mit der unabhängigen Internen Revision gewährleistet. In der IKS-Leitlinie sowie in der Schnittstellen-Leitlinie sind die Vorgaben zum IKS dokumentiert. Der aktuelle Status sowie die Entwicklung des IKS werden von der Zentralen-IKS-Instanz laufend überwacht. Neben dem jährlichen IKS-Reporting an den Vorstand nach Abschluss der turnusmäßigen Validierung aller wesentlichen Prozesse, Risiken und Kontrollen findet auch eine regelmäßige unterjährige Berichterstattung statt.

Im IKS werden grundsätzlich diejenigen Kontrollen und Steuerungsmaßnahmen aufgenommen, die wesentliche Risiken mindern. Durch den IKS-Regelkreis erfolgt die Identifikation der wesentlichen Risiken und Kontrollen wie auch deren jährliche Überprüfung, die, aufgeteilt nach Prozesspaketen, zwischen April und Oktober stattfindet.

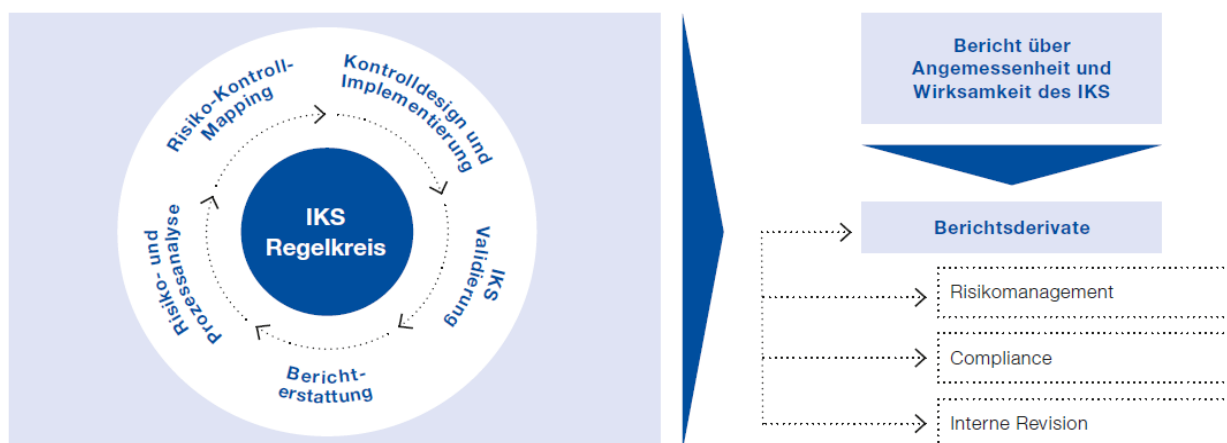

Die Gesamtprozessverantwortlichen tragen die Verantwortung für die jährliche Validierung der wesentlichen Risiken und Kontrollen. Dadurch kann die Aktualität der Prozess-, Risiko- und Kontrolldokumentation sichergestellt werden.

Ausgehend vom Unternehmensprozessmodell des Konzerns Versicherungskammer deckt das IKS Kern-, Steuerungs- und Unterstützungsprozesse ab und stellt somit eine ganzheitliche konzernweite Erfassung der prozessbezogenen wesentlichen Risiken und Kontrollen unter Einbeziehung der aufsichtsrechtlichen Vorgaben sicher.

B.4.2 Compliance

Die Compliance-Funktion folgt einer „zentral-funktionalen“ Struktur und setzt sich zusammen aus dem Chief Compliance Officer (CCO), der zentralen Compliance-Abteilung sowie den funktionalen Themenverantwortlichen, die bestimmte Themengebiete betreuen (z. B. Aufsichtsrecht, Vertrieb, Personal, Kartellrecht).

Das Unternehmen hat seine Compliance-Funktion auf der Grundlage eines Ausgliederungsvertrags an die BLBV ausgelagert. Der Ausgliederungsbeauftragte des Unternehmens ist die für die Schlüsselfunktion Compliance verantwortliche Person und damit CCO.

Die Aufgaben der Compliance-Funktion und die Rollen im Compliance-Management-System (CMS) sind in der von der Geschäftsleitung verabschiedeten Leitlinie „Compliance-Management-System“ niedergelegt. Ihre operative Durchführung wird in einer ausführlichen Compliance-Richtlinie des Konzerns beschrieben.

Schnittstellen bestehen zu den weiteren unter Solvency II einzurichtenden Schlüsselfunktionen sowie zu weiteren Funktionen (Unternehmensrecht, Datenschutz, Geldwäscheprävention und Zentrales-Internes-Kontroll-System (ZIKS)). Die Schnittstellen sind so ausgestaltet, dass keine Doppelzuständigkeiten der Funktionen entstehen und Zuständigkeitslücken vermieden werden. Um dies sicherzustellen, wurde die Zusammenarbeit mit den Schnittstellen in einer Schnittstellen-Leitlinie geregelt. Zudem finden im Governance-Ausschuss ein regelmäßiger, risikoorientierter Austausch und eine Abstimmung zwischen den Funktionen Risikomanagement, Interne Revision, zentrale Compliance-Funktion, Unternehmensentwicklung und Unternehmensrecht, Datenschutz und Geldwäscheprävention statt.

Die bei der BLBV angesiedelte zentrale Compliance-Abteilung berichtet dem Ausgliederungsbeauftragten als CCO und mit diesem der Geschäftsleitung über compliancerelevante Sachverhalte und Entwicklungen im Unternehmen. Die Themenverantwortlichen übernehmen für das jeweilige Themengebiet die der Compliance-Funktion obliegenden Aufgaben, stehen im regelmäßigen Austausch mit der zentralen Compliance-Abteilung und berichten dieser.

Abhängig von den spezifischen Anforderungen und Informationsbedürfnissen der Empfänger sind eine regelmäßige und eine ad hoc gesteuerte Berichterstattung zu Compliance-Themen sichergestellt.

Der Schlüsselfunktion Compliance wurden von der Geschäftsleitung unter anderem die nachfolgenden Rechte und Kompetenzen übertragen:

- Richtlinienkompetenz der zentralen Compliance-Funktion im Rahmen der Ausgestaltung des CMS, inkl. Methodenkompetenz und fachlichen Weisungsrechts gegenüber den funktionalen Themenverantwortlichen
- Vorschlagsrecht zur Ausgestaltung von Compliance-Verhaltensgrundsätzen im Rahmen eines Verhaltenskodex
- Überwachungsrecht und -pflicht bei Compliance-Themen
- Eskalationsrecht
- uneingeschränktes Informationsrecht

B.5 Funktion der Internen Revision

Aufgaben und Befugnisse der Internen Revision sind in der Leitlinie „Interne Revision“ geregelt. Die Konzernrevision nimmt keine weiteren Aufgaben wahr, wodurch keine Interessenkonflikte bestehen. Die Interne Revision arbeitet unabhängig und unterliegt keinem Weisungsrecht hinsichtlich der Prüfungsdurchführung und der Bewertung von Prüfungsergebnissen.

Die Interne Revision besteht aus den Abteilungen Revision Querschnittsfunktionen und Revision Versicherungstechnik. Die Interne Revision ist personell quantitativ und qualitativ adäquat ausgestattet, um sämtliche Prüfgebiete abzudecken.

Die Aufgabengebiete der Internen Revision erstrecken sich auf geplante Prüfungsleistungen (ex post und projektbegleitend), ungeplante Sonderprüfungen im Auftrag der Geschäftsleitung, mit den Fachbereichen vereinbarte Beratungsleistungen zu unterschiedlichen revisionsrelevanten Themengebieten und auf die Bearbeitung von Anfragen des Bundeskriminalamts im Rahmen der Koordinierungsstelle des GDV.

Die Tätigkeit der Internen Revision beruht auf einem umfassenden und jährlich fortgeschriebenen risikoorientierten Prüfungsplan. Alle gesetzlich oder aufsichtsrechtlich vorgeschriebenen Pflichtprüfungen sind im Revisionsplan enthalten.

Die Prüfung der Internen Revision bezieht sich auf alle wesentlichen Prozesse der Konzernunternehmen bzw. des Konzerns.

Im Vergleich zum Vorjahr ergaben sich keine Änderungen.

B.6 Versicherungsmathematische Funktion

Das Unternehmen hat auf Basis des § 31 VAG in Verbindung mit § 79 VAG eine Versicherungsmathematische Funktion (VMF) eingerichtet. Sie erfüllt damit die aus Solvency II resultierende Anforderung an die Aufbaustruktur von Versicherungsunternehmen. Die wesentlichen Aufgaben der VMF sind in § 31 Abs. 1 und Abs. 2 VAG geregelt. Konkrete Zuständigkeiten, Verantwortlichkeiten und Prozesse regelt das Unternehmen in einer eigenen Leitlinie (Leitlinie „VMF Solo Leben“), die regelmäßig überprüft und bei Bedarf aktualisiert und angepasst wird.

Die zentrale Aufgabe der VMF ist die Überprüfung der Angemessenheit der in der Solvabilitätsübersicht angesetzten versicherungstechnischen Rückstellungen. Sie umfasst die Koordination, Überwachung, Beratung, Unterstützung und Berichterstattung mit dem Ziel, eine mit den regulatorischen Anforderungen konforme Bewertung der versicherungstechnischen Rückstellungen, die Angemessenheit der Zeichnungs- und Annahmepolitik sowie die Angemessenheit des Rückversicherungsprogramms sicherzustellen.

Der regelmäßige Informationsaustausch zwischen VMF und Risikomanagementfunktion (URCF) ist innerhalb der Governance-Struktur des Unternehmens darüber hinaus durch die Teilnahme der URCF und der VMF an den Sitzungen des Arbeitskreises Solvency II und Asset-Liability-Management Lebensversicherung sowie des spartenübergreifenden Modellkomitees gesichert. Außerdem trägt die VMF innerhalb ihres originären Auftrags zu einer wirksamen Umsetzung des Risikomanagementsystems bei (z. B. bezüglich Risikomodellierung und Berichterstellung).

VMF und Compliance-Funktion haben keine besonderen funktionspezifischen Schnittstellen.

Die VMF unterliegt der risikoorientierten, nachgelagerten Prüfung durch die Interne Revision im Hinblick auf die Ordnungsmäßigkeit des Bewertungsprozesses und des Entscheidungsprozesses sowie die Sicherstellung der Einhaltung aller internen und externen Vorschriften bezüglich der Berechnung der versicherungstechnischen Rückstellungen.

Die auf Gruppenebene angesiedelte Zentrale IKS-Instanz unterstützt die VMF des Unternehmens durch Informationen über im Überwachungsfokus der VMF stehende Schwachstellen.

Die VMF ist ein wesentlicher Bestandteil der internen Überwachung im Unternehmen. Sie ist frei von Einflüssen, die ihre objektive, faire und unabhängige Aufgabenerfüllung beeinträchtigen könnten. Das Unternehmen ermöglicht dies durch eine angemessene prozessuale und organisatorische Trennung von Berechnungsaufgaben im Verantwortungsbereich des Inhabers der VMF und den durch die VMF durchgeführten oder von der VMF kontrollierten Kontroll- und Validierungsaufgaben (z. B. die Kontrolle der Korrektheit der verwendeten Tools und Systeme, die korrekte Datenübergabe an den im Berechnungsprozess vorhandenen Schnittstellen und die Plausibilisierung der Ergebnisse).

Die VMF ist damit integraler Bestandteil des Governance-Systems des Unternehmens.

Sowohl die VMF als auch alle in die Wahrnehmung der Funktion eingebundenen Personen erfüllen die Anforderungen des § 31 Abs. 3 VAG an die fachliche Qualifikation. Der Inhaber der VMF ist Mitglied der Deutschen Aktuarvereinigung und erfüllt die Anforderungen der berufsständischen Fortbildung. Er verfügt über langjährige einschlägige Berufserfahrung.

Alle relevanten organisatorischen Einheiten müssen die VMF über bedeutende Sachverhalte informieren, die sie für die Erfüllung ihrer Pflichten benötigt. Zur Wahrnehmung ihrer Aufgaben besitzt die VMF jederzeit ein entsprechendes Informationsrecht.

B.7 Outsourcing

Die aus der Geschäftsstrategie abgeleitete Outsourcing-Strategie soll die Erreichung der übergeordneten Geschäftsziele des Unternehmens unterstützen und das Kerngeschäft bzw. die eigene Wettbewerbsposition stärken.

Die Outsourcing-Strategie definiert Voraussetzungen, Ziele und grundsätzliche Rahmenbedingungen von Ausgliederungen.

Leistungen, die von einer zentralen Stelle innerhalb des Konzerns erbracht werden können, sollen im Zuge einer grundsätzlichen Outsourcing-Entscheidung bevorzugt an diese Stelle ausgegliedert werden, um die jeweiligen Funktionsbereiche effizient, kundenorientiert und nach konsistenten Standards aufzustellen. Die Berücksichtigung der Belange und Besonderheiten des ausgliedernden Unternehmens, insbesondere die Risikoanalyse vor der Ausgliederung, bleibt hiervon unberührt.

Strategisch vorteilhaft ist eine konzerninterne Ausgliederung insbesondere dann, wenn mit ihr die folgenden Ziele erreicht werden:

- Gewährleistung hoher Leistungs- und Qualitätsstandards der ausgegliederten Funktionen und Tätigkeiten unter Berücksichtigung der gesetzlichen und regulatorischen Anforderungen
- Optimierung der Unternehmensfunktionen und -prozesse bzw. Bündelung von Fachkenntnissen
- Effizienzgewinne und Kosteneinsparungen durch Zentralisierung bzw. Realisierung von Synergieeffekten, durch Vermeidung von Redundanzen und durch standardisierte Verfahren und Prozesse
- Erhalt von Kernkompetenzen im Konzern

Sofern eine Ausgliederung oder ihre Fortführung das Risiko einer Beeinträchtigung der Qualität der Geschäftsorganisation, einer übermäßigen Steigerung des operationellen Risikos oder einer Gefährdung der kontinuierlichen und zufriedenstellenden Dienstleistung für die Versicherungsnehmer mit sich bringen würde, wird von einer Ausgliederung bzw. ihrer Fortführung abgesehen.

Die Outsourcing-Strategie sowie das daran anknüpfende Outsourcing-Managementsystem sind Gegenstand der auf Einzelunternehmens- und auf Gruppenebene erlassenen Outsourcing-Leitlinie, die durch eine Outsourcing-Richtlinie konkretisiert wird.

Das Outsourcing-Managementsystem gewährleistet die durchgehende Einhaltung aller prozessualen und vertragsrechtlichen Anforderungen an die verschiedenen Auslagerungen (Risikoanalysen, Dokumentationen, Durchgriffsrechte, Unterbeauftragungen etc.). Neben Beratungen und Qualitätsprüfungen umfasst es auch IT-gestützte Vertragserstellung sowie Leistungsbewertungen und Archivierungen.

Ausgliederungen werden durch dezentrale Outsourcing-Beauftragte des ausgliedernden Unternehmens sowie durch das bei der BLBV angesiedelte zentrale Outsourcing-Management des Konzerns begleitet. Bei konzerninternen Ausgliederungen stehen auf Auftragnehmerseite zuvorderst die für die ausgegliederte Funktion bzw. den ausgegliederten Prozess verantwortlichen Gesamt- und Teilprozessverantwortlichen in der Leistungs- bzw. Steuerungsverantwortung. Dem ausgliedernden Unternehmen sind zur Überwachung und Steuerung der ausgegliederten Tätigkeiten im Ausgliederungsvertrag die erforderlichen Befugnisse, insbesondere umfassende Informations-, Kontroll- und Weisungsrechte, eingeräumt. Die Erreichung der mit dem Outsourcing verfolgten Ziele sowie die Einhaltung der vereinbarten Leistungsstandards werden im Rahmen der turnusmäßig durch die dezentralen Outsourcing-Beauftragten durchzuführenden Sachstandsabfrage in Zusammenarbeit mit dem zentralen Outsourcing-Management überprüft und nachgehalten.

Die Überwachung der ausgegliederten Schlüsselfunktionen (Interne Revision, Compliance und Risikomanagement, Versicherungsmathematische Funktion) obliegt besonderen Ausgliederungsbeauftragten. Diese Funktion wird von bestimmten Vorstandsmitgliedern wahrgenommen. Sie können dabei auf die Unterstützung speziell eingesetzter Dezentraler Outsourcing-Beauftragter und des Zentralen Outsourcing-Managements zurückgreifen.

Das Unternehmen hat neben den vorgenannten Schlüsselfunktionen auch wesentliche Querschnittsfunktionen (unter anderem Kapitalanlage, Rechnungswesen, IT, Datenschutz) an die BLBV ausgegliedert. Desweiteren wurde das Controlling an die Bayern-Versicherung Lebensversicherungs AG ausgegliedert. Konzernintern werden darüber hinaus für das Unternehmen Unterstützungsleistungen in den Bereichen Vertrieb, Betrieb und Leistung erbracht. Die konzerninternen Dienstleister haben ihren Sitz in Deutschland.

Konzernexterne Ausgliederungen wichtiger Funktionen liegen vor. Der Auftragnehmer Finanz Informatik GmbH & Co. KG unterstützt bei IT-Anwendungsentwicklungen. Der Auftragnehmer VSE Net GmbH unterstützt zur Inbound-Telefonie. Beide Auftragnehmer haben ihren Sitz in Deutschland.

B.8 Sonstige Angaben

Zum Jahreswechsel 2018/2019 wurden sämtliche innerbetrieblichen Leitlinien gemäß dem konzernweit festgelegten Review-Prozess überprüft und Anfang des Jahres 2019 etwaige erforderliche Aktualisierungen vorgenommen. Im Übrigen liegen nach aktueller Einschätzung keine berichtspflichtigen sonstigen Informationen vor.

C. Risikoprofil

Die Bewertung der Risiken erfolgt bei dem Unternehmen nach dem Solvency-II-Standardmodell. Diese folgt, zur Ermittlung der Solvenzkapitalanforderung (SCR), einem von der Europäischen Aufsichtsbehörde für das Versicherungswesen und die betriebliche Altersversorgung (EIOPA) vorgegebenen modularen Ansatz.

Das SCR wird im Standardmodell unter dem Grundsatz der Unternehmensfortführung so ermittelt, dass alle quantifizierbaren Risiken, denen ein Versicherungsunternehmen ausgesetzt ist, berücksichtigt werden. Es wird mithilfe des Value at Risk (VaR) zu einem Konfidenzniveau in Höhe von 99,5 Prozent über einen Zeitraum von einem Jahr berechnet. Das SCR ergibt sich grundsätzlich aus den einzelnen Risiken unter Berücksichtigung von risikomindernden Effekten wie latenten Steuern und Diversifikation. Es wird durch die einzelnen Risikomodule der Standardformel – Marktrisiken, Gegenparteiausfallrisiken, versicherungstechnische Risiken sowie operationelle Risiken – bestimmt.

Die folgende Grafik illustriert ausgehend von den Risikomodulen die Zusammensetzung des SCR (in Tsd. Euro).

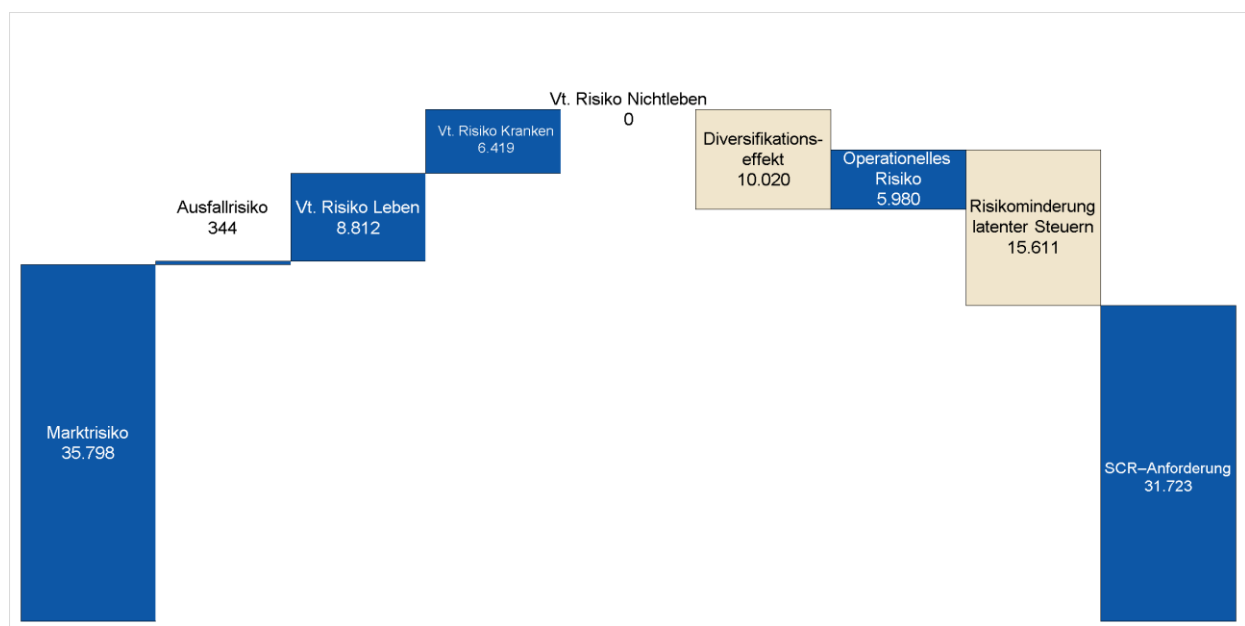

Das Risikoprofil der Gesellschaft wird maßgeblich vom Marktrisiko dominiert, das Nettorisiko belief sich zum 31. Dezember 2018 insgesamt auf 35.798 Tsd. Euro. Das versicherungstechnische Risiko für das Geschäftsfeld der Lebensversicherung (8.812 Tsd. Euro) sowie für das Geschäftsfeld der Krankenversicherung nach Art der Lebensversicherung (6.419 Tsd. Euro) sind ebenfalls relevant. Die Solvenzkapitalanforderung (SCR) belief sich auf 31.723 Tsd. Euro und ist damit rund 10.000 Tsd. Euro niedriger als im Vorjahr.

Wesentliche Änderungen des Risikoprofils des Unternehmens lagen nicht vor. Der Rückgang des SCR resultiert aus einem etwa gleichmäßigen Rückgang der drei oben genannten relevanten Risikomodule.

Stress Zinsshift

Beschreibung

Durch die gegebenen Zinsgarantien und den langfristigen Charakter sind Versicherungsverpflichtungen abhängig vom aktuellen und den zukünftigen Zinsniveaus. Auf der Aktivseite entstehen durch Veränderungen im Zinsniveau besonders durch die lange Anlagedauer der festverzinslichen Titel Bewertungsreserven bzw. -lasten im Vergleich zur HGB-Bilanz.

Annahmen und Vorgehen

Die Veränderungen des Zinsniveaus am Markt beeinflussen die Höhe der Bewertungsreserven bzw. -lasten im Vergleich zur handelsrechtlichen Bilanz. Zudem ergibt sich insbesondere durch die langfristigen Zinsgarantien eine Abhängigkeit der versicherungstechnischen Verbindlichkeiten von der Zinskurve am Markt.

Daher werden zwei Szenarien betrachtet: eine Parallelverschiebung der Zinskurve zum 31. Dezember 2018 im liquiden Bereich um 50 Basispunkte nach oben sowie eine entsprechende Verschiebung um 50 Basispunkte nach unten.

Ergebnisse

Die Ergebnisse der Zinsshifts zeigt die folgende Tabelle:

Zinsniveau	SCR in Tsd. €	Solvabilitätsquote in %
+ 50 BP	25.330	754
+ / – 0	31.723	611
– 50 BP	42.854	450

Daher werden zwei Szenarien betrachtet: (a) eine Parallelverschiebung der Zinskurve zum 31. Dezember 2018 im liquiden Bereich um 0,5 Prozent nach unten sowie (b) eine entsprechende Verschiebung um 0,5 Prozent nach oben.

Die Solvabilitätsquote würde sich im Fall (a) von 611 Prozent auf 450 Prozent reduzieren. Einerseits würden die dem Versicherungsnehmer garantierten Leistungszahlungen bei einer niedrigeren Zinskurve stärker anwachsen als die Wertzuwächse der festverzinslichen Anleihen im Kapitalanlageportfolio. Andererseits wäre das Marktrisiko auf dem niedrigeren Zinsniveau spürbar höher, da sich durch die werthaltigen Garantien des Versicherungsnehmers die vorhandenen Puffer des Unternehmens zur Risikominderung reduzieren würden. Die Solvenzkapitalanforderung (SCR) würde in einem solchen Szenario von 31.723 Tsd. Euro auf 42.854 Tsd. Euro ansteigen.

Umgekehrt würde sich die Solvabilitätsquote im Fall (b) auf 754 Prozent erhöhen, da in einem höheren Zinsumfeld die Puffer des Unternehmens zur Risikominderung ansteigen würden. In diesem Szenario würde sich ein Rückgang des SCR auf 25.330 Tsd. Euro ergeben.

Stress Aktien

Beschreibung

Im Rahmen des Szenarios wird ein deutlicher Rückschlag an den Aktienmärkten mit entsprechenden Auswirkungen auf Aktien und aktienähnliche Anlagen wie z. B. Beteiligungen simuliert.

Annahmen und Vorgehen

Im Rahmen des Szenarios wird das Eintreten eines Aktienstresses unterstellt. Der angesetzte Stress entspricht dem 200-Jahres-Ereignis gemäß Solvency II. Konkret wird ein massiver Kursrückgang von Aktien und aktienähnlichen Anlagen wie z. B. Beteiligungen im Vorfeld des Stichtags angenommen. Insbesondere werden darin die sich aus dem Szenario ergebenden Folgen für die handelsrechtliche Bilanz zum Stichtag berücksichtigt

Ergebnisse

Die Solvabilitätsquote würde in einem solchen Szenario von 611 Prozent auf 437 Prozent zurückgehen. Haupttreiber wäre ebenfalls die ansteigende Solvenzkapitalanforderung, die von 31.723 Tsd. Euro auf 42.813 Tsd. Euro ansteigen würde. Durch die unterstellten Marktwertverluste der Aktien und aktienähnlichen Anlagen würden sich die zur Risikominderung vorhandenen Reserven reduzieren.

Stress Spreadausweitung

Beschreibung

Im Rahmen des Szenarios wird eine Spreadausweitung am Kapitalmarkt simuliert.

Annahmen und Vorgehen

Bei einem Anstieg der Spreads am Kapitalmarkt würden die festverzinslichen Anlagen im Portfolio an Marktwert verlieren. Im betrachteten Szenario wird eine Spread-Erhöhung am Markt zum 31. Dezember 2018 simuliert, die durchschnittlich bei einer Verschlechterung der Papiere um eine Bonitätsstufe zu erwarten wäre.

Ergebnisse

Die Solvabilitätsquote würde in einem solchen Szenario von 611 Prozent auf 330 Prozent zurückgehen. Haupttreiber hierfür wäre eine ansteigende Solvenzkapitalanforderung, die von 31.723 Tsd. Euro auf 54.233 Tsd. Euro ansteigen würde. Dies wäre eine Folge der im Szenario unterstellten Marktwertverluste der Kapitalanlagen, da sich hierdurch die zur Risikominderung vorhandenen Reserven reduzieren würden.

Fazit

Eine unverändert hohe Risikotragfähigkeit des Unternehmens ist bei allen betrachteten Szenarien gegeben. Insbesondere ergeben sich aus den Szenarioanalysen keine notwendigen Anpassungen an der aktuellen Geschäftsstrategie und -steuerung.

C.1 Versicherungstechnisches Risiko

Risikodefinition und -bewertung

Die versicherungstechnischen Risiken spiegeln den Umstand wider, dass versicherte Leistungen im Lebensversicherungsgeschäft anders als erwartet auftreten können. Hierunter fallen insbesondere biometrische Risiken und Risiken aus dem geänderten Kundenverhalten.

Das versicherungstechnische Risiko des Unternehmens ist im aktuellen Kapitalmarktumfeld von deutlich geringerer Bedeutung als das Marktrisiko und in erster Linie durch das Stornorisiko geprägt. Das Kostenrisiko sowie biometrische Risiken sind ebenfalls von Relevanz.

Im Rahmen der HGB-Bilanzierung werden Rechnungsgrundlagen verwendet, die durch adäquate Sicherheitszuschläge dem Irrtums-, Zufalls- und Änderungsrisiko angemessen Rechnung tragen und so die Risiken minimieren. Werden diese Sicherheitszuschläge nicht benötigt, generieren sie Überschüsse, die den gesetzlichen Regelungen entsprechend größtenteils an die Versicherungsnehmer weitergegeben werden.

Risikoexponierung

Das versicherungstechnische Risiko umfasst sowohl die Risiken aus dem Geschäftsbereich der Lebensversicherung (z.B. Rentenversicherungen, Risikolebensversicherungen) als auch der Krankenversicherung nach Art der Lebensversicherung (Berufsunfähigkeits- und Pflegeversicherungen).

Das versicherungstechnische Risiko der Lebensversicherung belief sich zum 31. Dezember 2018 auf 8.812 Tsd. Euro. Es teilt sich wie folgt auf die Einzelrisiken auf:

Risiko	Risikoexponierung in % des vt. Risikos Lebensversicherung	Risikoumgang	Risikominderungstechnik
Sterblichkeitsrisiko	9,1	akzeptieren	–
Langlebigkeitsrisiko	7,6	akzeptieren	vorsichtige Kalkulation bei Renten
Invaliddität/Morbidität	–	–	–
Kostenrisiko	39,6	mindern	Analysen Kostenstruktur, Monitoring Kostenentwicklung
Stornorisiko	68,1	mindern	Liquiditätssteuerung
Katastrophenrisiko	6,2	–	–
Diversifikation	–30,6	–	–
Vt. Risiko Lebensversicherung (in Tsd. €)	8.812		

Das versicherungstechnische Risiko der Krankenversicherung nach Art der Lebensversicherung belief sich auf 6.419 Tsd. Euro und gliedert sich wie folgt:

Risiko	Risikoexponierung in % des vt. Risikos Krankenversicherung	Risikoumgang	Risikominderungstechnik
Sterblichkeitsrisiko	–	akzeptieren	–
Langlebigkeitsrisiko	0,8	akzeptieren	vorsichtige Kalkulation bei Renten
Invaliddität/Morbidität	16,3	mindern	Rückversicherung
Kostenrisiko	1,9	mindern	Analysen Kostenstruktur, Monitoring Kostenentwicklung
Stornorisiko	32,4	mindern	Liquiditätssteuerung
Katastrophenrisiko	83,6	mindern	Rückversicherung
Diversifikation	–35,1	–	–
Vt. Risikos Krankenversicherung (in Tsd. €)	6.419		

Stornorisiko

Das Stornorisiko beschreibt die unerwartete Kündigung von Lebensversicherungsverträgen und wird bei der Berechnung der Deckungsrückstellung angemessen berücksichtigt, indem die Deckungsrückstellung jedes einzelnen Versicherungsvertrags mit Rückkaufsrecht mindestens so hoch angesetzt wird wie der jeweilige vertraglich oder gesetzlich garantierte Rückkaufswert. Eine zusätzliche Belastung ergäbe sich bei einem raschen Zinsanstieg. Bei vorzeitiger Vertragsbeendigung wären die Versicherungsnehmer nach geltendem Recht nicht an den gegebenenfalls entstandenen stillen Lasten zu beteiligen, sodass diese Verluste bei Verkauf der entsprechenden Kapitalanlagen vollständig von dem Unternehmen zu tragen wären.

Das Stornorisiko ist mit einer Höhe von 6.002 Tsd. Euro (Lebensversicherung) und 2.078 Tsd. Euro (Krankenversicherung nach Art der Lebensversicherung) jeweils das relevanteste versicherungstechnische Einzelrisiko. Maßgebend ist hierbei das Szenario Massenstorno, in dem ein sehr hohes Storno von Versicherungsnehmern unterstellt wird. Als Konsequenz würden sich in einem solchen Szenario die zukünftigen Erträge des Versicherungsunternehmens reduzieren.

Kostenrisiko

Das Kostenrisiko spiegelt die negative Abweichung der tatsächlichen von den erwarteten Kosten wider. Für das Geschäft der Lebensversicherung ist neben dem Stornorisiko das Kostenrisiko mit 3.489 Tsd. Euro relevant. Für das Geschäft der Krankenversicherung nach Art der Lebensversicherung spielt das Kostenrisiko eine untergeordnete Rolle.

Biometrische Risiken Lebensversicherung

Unter biometrischen Risiken werden in diesem Zusammenhang insbesondere Langlebigkeit und Sterblichkeit verstanden. Die Rechnungsgrundlagen zu den biometrischen Risiken werden zur Berechnung von Prämien und Rückstellungen bereits zu Vertragsbeginn festgelegt, unterliegen durch die Langfristigkeit der Verträge allerdings einem deutlichen Trend- und Änderungsrisiko. Daher wird die Angemessenheit der biometrischen Rechnungsgrundlagen regelmäßig überprüft und sichergestellt. Zudem nimmt der Verantwortliche Aktuar jährlich im Aktuarbericht zur Angemessenheit der Rechnungsgrundlagen Stellung. Darüber hinaus werden die Rechnungsgrundlagen zweiter Ordnung durch die VMF analysiert.

Das Sterblichkeits- und das Langlebigkeitsrisiko sind mit 798 Tsd. Euro bzw. 671 Tsd. Euro aktuell eher von untergeordneter Bedeutung für die Lebensversicherung der Gesellschaft.

Invaliditäts- und Morbiditätsrisiko

Unter dem Invaliditäts- und Morbiditätsrisiko versteht man das Risiko, dass die tatsächlichen Leistungen für Berufsunfähigkeit und Pflege höher sind als die erwarteten.

Sämtliche Invaliditäts- und Morbiditätsrisiken werden der Line of Business (LoB) der Krankenversicherung nach Art der Lebensversicherung zugeordnet, das Risiko belief sich auf 1.049 Tsd. Euro.

Katastrophenrisiko

Unter Katastrophenrisiken werden die Auswirkungen von Ereignissen wie z. B. einer Unfallkonzentration oder einer Pandemie quantifiziert. Infolge eines derartigen Ereignisses können sich die tatsächlichen Leistungen für Berufsunfähigkeit und Pflege gegenüber der Erwartung erhöhen.

Für das Geschäftsfeld der Krankenversicherung nach Art der Lebensversicherung belief sich das Katastrophenrisiko Invaliditäts-/Morbiditätsrisiko 5.369 Tsd. Euro. Für das Geschäftsfeld der Lebensversicherung ist das Risiko nicht vorhanden.

Risikokonzentration

Die auf dem Geschäftsgebiet bestehende geografische Konzentration der versicherten Risiken wird als unbedenklich erachtet – insbesondere vor dem Hintergrund des Diversifikationsgrads und der unterschiedlichen Leistungsmerkmale der angebotenen Produkte.

Risikosteuerung und -minderung

Stornorisiko

Eine vorausschauende Liquiditätssteuerung trägt zur Risikominderung und -steuerung bei, sodass ungeplante Realisierungen von Verlusten bei der Veräußerung von Kapitalanlagen vermieden werden können. Bei der Ermittlung der Zinszusatzreserve (Neubestand), der Zinsverstärkung (Altbestand) sowie der Auffüllbeträge bei anwartschaftlichen Rentenversicherungen werden bei Versicherungsverträgen, bei denen das Recht auf Rückkauf gesetzlich oder vertraglich vereinbart ist, unternehmensindividuelle Stornowahrscheinlichkeiten berücksichtigt. Die Herleitung der Stornowahrscheinlichkeiten wird nach objektiven Gesichtspunkten bestimmt und aus vergangenheitsbezogenen Daten abgeleitet sowie nach Produktgruppen getrennt festgelegt. Die in den verwendeten Stornoannahmen enthaltenen Sicherheitsniveaus werden jährlich überprüft. Damit wird das Risiko einer unzureichenden Reservierung minimiert.

Kostenrisiko

Um den unerwarteten Eintritt von Kostenrisiken zu vermeiden, wird eine Vielzahl von Analysen durchgeführt, welche frühzeitig Ursachen von Veränderungen und Trends bei der Kostenentwicklung indizieren. Neben Analysen der Abschluss- und Verwaltungskosten und einer Zerlegung des Rohüberschusses nach Ergebnisquellen erfolgt ein laufendes Monitoring der Kostenentwicklung im Rahmen des Planungsprozesses, so dass eine frühzeitige Gegensteuerung z. B. bei adversen Bestandsbewegungen möglich ist.

Biometrische Risiken

Durch aktuarielle Analysen und Bewertungen wird die Angemessenheit der Kalkulation überprüft. Die Erfüllbarkeit aller Leistungsverpflichtungen wird durch die Bildung einer Deckungsrückstellung gesichert. Diese wird auf Basis von Renten-, Sterbe- und Invaliditätstafeln und Empfehlungen der Deutschen Aktuarvereinigung e. V. (DAV) sowie mithilfe der Expertise von Rückversicherern für das unternehmensspezifische Kundenportfolio berechnet.

Aufgrund der zu erwartenden höheren Lebenserwartung wurde wie bereits in den Vorjahren für bestimmte Teilbestände eine zusätzliche Zuführung zur Deckungsrückstellung vorgenommen.

Invaliditäts- und Morbiditätsrisiko

Die von dem Unternehmen angewandte Risikominderungstechnik umfasst auch den Einsatz von geeigneten Rückversicherungslösungen zur effizienten Limitierung des Invaliditäts- und Morbiditätsrisikos. Die Grundlage für den Einkauf von Rückversicherungsschutz bildet die Risikostrategie. Unter Berücksichtigung der Rahmenbedingungen wird die Rückversicherung individuell auf die jeweilige Risikosituation abgestimmt.

Risikosensitivität

Generell gilt, dass sich aufgrund der Langfristigkeit des Geschäfts Bestände nur sehr langsam verändern und daher im Zeitraum der Geschäftsplanung mit einer kontinuierlichen Entwicklung des Bestands gerechnet wird. Geringfügige Abweichungen der Prognosen sind aufgrund unvorhergesehener Ereignisse, Unsicherheiten und Ungewissheiten möglich. Ungeachtet dessen sind große Schwankungen im Bestandsmix und demzufolge auch in der Risikotragfähigkeit des Unternehmens nicht zu erwarten.

C.2 Marktrisiko

Risikodefinition und -bewertung

Das Marktrisiko des Unternehmens ist im aktuellen Kapitalmarktumfeld von zentraler Bedeutung für das Risikoprofil.

Das Marktrisiko bemisst sich an der Ungewissheit in Bezug auf Veränderungen von Marktpreisen und -kursen (inkl. Zinsen, Aktienkursen und Devisenkursen) sowie über die Abhängigkeiten und ihre Volatilitätsniveaus. Es leitet sich direkt oder indirekt aus Schwankungen in der Höhe bzw. Volatilität der Marktpreise für die Vermögenswerte, Verbindlichkeiten und Finanzinstrumente ab.

Das Marktrisiko bemisst sich an der Ungewissheit in Bezug auf Veränderungen von Marktpreisen und -kursen (inkl. Zinsen, Aktienkursen und Devisenkursen) sowie über die Abhängigkeiten und ihre Volatilitätsniveaus. Es leitet sich direkt oder indirekt aus Schwankungen in der Höhe bzw. Volatilität der Marktpreise für die Vermögenswerte, Verbindlichkeiten und Finanzinstrumente ab.

Risikoexposition

Das Marktrisiko belief sich zum 31. Dezember 2018 auf 35.798 Tsd. Euro. Die Gewichte der Einzelrisiken innerhalb des Moduls Marktrisiko ergeben sich wie folgt:

Risiko	Risikoexposition in % des Marktrisikos	Risikoumgang	Risikominderungstechnik
Zinsrisiko	35,2	akzeptieren	Durationssteuerung
Aktienrisiko	15,2	akzeptieren	Diversifikation, Overlaymanagement
Immobilienrisiko	1,2	akzeptieren	Diversifikation
Spreadrisiko	79,5	mindern	Limite Mischung/Streuung
Wechselkursrisiko	4,1	mindern	Währungshedge
Risikokonzentration	0,0	–	–
Diversifikation	–35,1	–	–
Marktrisiko (in Tsd. €)	35.798		

Zinsrisiko

Das Zinsrisiko entsteht in der Lebensversicherung dadurch, dass sich die Marktwertveränderungen aller zinssensitiven Vermögenswerte und Verbindlichkeiten nicht gegenläufig ausgleichen. Durch die größtenteils sehr langen Vertragslaufzeiten der Versicherungsverträge ergeben sich für die Gesellschaft Risiken aus Veränderungen in der Zinsstrukturkurve, da keine ausreichend liquiden Kapitalmärkte existieren, um die langfristigen Verpflichtungen der Lebensversicherungsverträge mit fristenkongruenten Vermögenswerten abzudecken. Hieraus resultiert ein Neu- und Wiederanlagerisiko für die Gesellschaft.

Das Zinsrisiko belief sich zum Stichtag auf 12.599 Tsd. Euro und stellt im aktuellen Marktumfeld das zweitgrößte Einzelrisiko dar.

Aktienrisiko

Das Aktienrisiko umfasst die Schwankungen an Aktien- und Finanzmärkten (Beteiligungen, Private Equity, Hedgefonds, Aktienfonds, Rohstoffe und andere alternative Kapitalanlagen).

Der Bestand an Aktien und mit Aktienrisiken behafteten Investitionen ist weltweit diversifiziert, besitzt jedoch wegen der vergleichsweise hohen Volatilität Relevanz für das Marktrisiko des Unternehmens.

Das Aktienrisiko belief sich zum Stichtag auf 5.432 Tsd. Euro.

Immobilienrisiko

Das Immobilienrisiko beschreibt die Gefahr eines Marktwertrückgangs für Immobilien. Für die Bestimmung wird die Volatilität am Immobilienmarkt betrachtet und die Risikohöhe festgestellt. Die wesentlichen Kenngrößen werden jährlich ermittelt und analysiert.

Das Unternehmen ist im Direktbestand in Grundstücke und Gebäude im Saarland exponiert. Die Immobilienfonds und Immobilienbeteiligungen zugrundeliegenden Grundstücke und Gebäude hingegen sind weltweit diversifiziert.

Das Immobilienrisiko belief sich zum Stichtag auf 423 Tsd. Euro und ist innerhalb des Marktrisikomoduls vergleichsweise gering.

Spreadrisiko

Das Spreadrisiko ergibt sich aus dem Volumen und der Art der festverzinslichen Wertpapiere, der Bonität der Emittenten sowie der zugrunde liegenden Duration. Die Volatilität der Credit-Spreads gegenüber dem risikolosen Zins und die daraus resultierenden Veränderungen der Marktwerte der Kapitalanlagen stellen das Spreadrisiko dar. Entsprechend der Kategorisierung der Solvency-II-Standardformel ist das Spreadrisiko dem Marktrisiko zuzuordnen.

Der überwiegende Teil der Kapitalanlagen des Unternehmens ist in Zinsträgern investiert und somit dem Spreadrisiko ausgesetzt. Knapp ein Drittel der Zinsträger entfällt jeweils auf Staatsanleihen sowie Unternehmensanleihen. Die Staatsanleihen setzen sich im Wesentlichen aus Anleihen deutscher Bundesländer sowie Sondervermögen im Zusammenhang mit dem europäischen Stabilitätspakt zusammen.

Das Fixed-Income-Portfolio des Unternehmens setzt sich wie folgt zusammen:

Zinsträger	Anteile der Bonitätsstufen in Prozent			
	AAA/AA	A/BBB	BB/B	NR CCC-D
Staatsanleihen und -darlehen	91,7	5,6	2,7	–
Unternehmensanleihen	23,4	65,4	11,0	0,2
Pfandbriefe/Covered Bonds	94,3	5,7	–	–
Sonstige Zinsträger	14,7	83,2	2,0	0,1
Gesamtbestand	57,4	36,7	5,9	0,0

Das Spreadrisiko belief sich zum Stichtag auf 28.446 Tsd. Euro und ist das größte Einzelrisiko der Gesellschaft. Hierbei ist wie auch bei den nachfolgenden Einzelrisiken jenes Risiko ausgewiesen, das nach Berücksichtigung der Veränderung der Kapitalanlagen und der Verbindlichkeiten im Stressfall beim Unternehmen verbleibt.

Wechselkursrisiko

Das Wechselkursrisiko beschreibt das aus zukünftigen Wechselkursentwicklungen resultierende Risiko hinsichtlich des beizulegenden Zeitwerts oder der künftigen Zahlungsströme eines monetären Finanzinstruments.

Das Wechselkursrisiko belief sich zum Stichtag auf 1.469 Tsd. Euro und spielt daher derzeit nur eine untergeordnete Rolle innerhalb des Marktrisikomoduls.

Risikokonzentration

Das Unternehmen ist keinen wesentlichen Risikokonzentrationen ausgesetzt.

Risikosteuerung und -minderung

Die Kapitalanlagen des Unternehmens werden grundsätzlich nach dem Prinzip der unternehmerischen Vorsicht angelegt. In einem Anlagekatalog sind zulässige Anlageklassen und Anlagegrundsätze enthalten. Dadurch wird sichergestellt, dass die Marktrisiken, die insbesondere aus der Anlagetätigkeit resultieren, quantifizierbar und beherrschbar sind. Im Rahmen der Anlageplanung werden diese Vorgaben präzisiert. Insbesondere die dauerhafte Erfüllung der Solvenzkapitalanforderung, die dauerhafte Bedeckung der Verpflichtungen durch Sicherungsvermögen sowie eine Mindestverzinsung sind sicherzustellen.

Unter Streuung ist die zur Risikodiversifizierung gebotene Verteilung der Anlagen aller Arten auf verschiedene Schuldner bzw. bei Immobilien auf verschiedene Objekte zu verstehen. Die Quoten werden risikoorientiert aus der Bonität der jeweiligen Schuldner(gruppe) abgeleitet.

Durch die Festlegung von Limiten in Bezug auf Anlageart, Emittenten und regionale Konzentrationen sowie deren laufende Überwachung wird eine hohe Diversifikation des Portfolios erreicht. Das Konzentrationsrisiko wird dadurch gemindert und ist dementsprechend auf Gesamtportfolioebene von untergeordneter Bedeutung.

Zinsrisiko

Einerseits wird diesem Risiko durch die Kapitalanlagesteuerung entgegengewirkt, in dem die Laufzeitstrukturen der festverzinslichen Anlagen den langfristigen Charakter des Lebensversicherungsgeschäfts grundsätzlich berücksichtigen. Andererseits kann das Risiko durch die Überschussbeteiligung beeinflusst werden.

Die Absenkung des durchschnittlichen Rechnungszinses des Versicherungsbestands vermindert das Risiko der Zinsgarantie und wird im Wesentlichen durch drei Effekte beeinflusst: das Neugeschäft mit abgesenktem Garantiezins sowie Produkten mit flexiblen Garantiezusagen, Bestandsabgänge mit hohem Garantiezins und eine Zinszusatzreserve gemäß den gesetzlichen Vorgaben (Deckungsrückstellungsverordnung) für den Neubestand sowie

eine Zinsverstärkung gemäß genehmigtem Geschäftsplan für den Altbestand. Damit beim weiteren Aufbau der Zinszusatzreserve und bei ihrer Auflösung die finanziellen Mittel effektiv zur Absicherung der Zinsgarantie genutzt werden können, wurde die Deckungsrückstellungsverordnung im Jahr 2018 geändert. Die Ermittlung des Referenzzinses, der für die Berechnung der Zinszusatzreserve maßgeblich ist, wurde dahingehend angepasst, dass die Veränderung des Referenzzinses gegenüber dem Vorjahr begrenzt wird (Korridormethode). Im Niedrigzinsumfeld wird mit der neuen Regelung erreicht, dass der weitere Aufbau der Zinszusatzreserve und ihre anschließende Auflösung in kleineren Schritten erfolgen. Bei einem Zinsanstieg kann der Referenzzins zunächst weiter zurückgehen, er erreicht aber früher die Talsohle als nach der alten Regelung.

Aktienrisiko

Zur Minderung des Aktienrisikos sowie zur Verbesserung des Risiko-Ertrags-Verhältnisses der Aktienanlagen werden dynamische Quotensteuerungsstrategien (Overlaymanagement) eingesetzt. Im Rahmen der Anlageplanung werden Zielquoten sowie zulässige Bandbreiten für die Aktienanlagen festgelegt. Die Quotensteuerung zielt auf eine möglichst hohe Aktienrendite bei gleichzeitiger Begrenzung der Kursverluste im Fall von kritischen Marktentwicklungen ab. Die operative Steuerung erfolgt mittels Derivaten, d. h. Futures und Optionen (jeweils Long- und Shortpositionen) auf Aktienindizes entsprechend dem zugrunde liegenden Aktienbestand.

Immobilienrisiko

Das Immobilienrisiko wird durch ein aktives Portfoliomanagement und durch die hohe Qualität des Immobilienportfolios gemindert.

Spreadrisiko

Um das Spreadrisiko zu reduzieren, werden risikobehaftete Titel im Rahmen der Kapitalanlage breit gestreut und die Einzelwerte laufend überwacht. Die hohe Kreditqualität des Bestands an Zinsträgern zeigt sich daran, dass zum Stichtag 94 Prozent der Zinsträger mit einer Bonitätsbeurteilung im Investmentgrade-Bereich bewertet wurden.

Das Spreadrisiko wird durch strenge Vergabemodalitäten und ein Limitsystem zur Sicherstellung einer angemessenen Mischung und Streuung minimiert. Die Exponierung in Spreadrisiken innerhalb des indirekten Bestands wird ebenfalls breit gestreut und die Einzelwerte werden laufend überwacht.

Eine bewusste Steuerung des Spreadrisikos erfolgt insofern, als gegebene Renditechancen unter der Voraussetzung der Risikotragfähigkeit und der Einhaltung der Vorgaben bezüglich Mischung und Streuung genutzt werden.

Wechselkursrisiko

Das Wechselkursrisiko wird durch den Einsatz von Derivaten (Devisentermingeschäften) gemindert. Die Absicherungen sind rollierend und entsprechend den Anforderungen der Art. 208 ff. der Delegierten Verordnung (EU) 2015/35 ausgestaltet.

Risikosensitivität

Die Risikotragfähigkeit zum 31. Dezember 2018 wird nicht nur unter der tatsächlichen Marktsituation zum Stichtag ermittelt, sondern auch mit Hinblick auf unterschiedliche Stressszenarien analysiert. Hierbei werden die relevanten Risikoszenarien aus dem Risikoprofil der Gesellschaft abgeleitet.

C.3 Gegenparteiausfallrisiko

Risikodefinition und -bewertung

Das Gegenparteiausfallrisiko bezeichnet das Risiko von Verlusten aufgrund von unerwarteten Ausfällen oder Verschlechterungen der Bonität von Banken, Rückversicherern, Versicherungsunternehmen und Versicherungsvermittlern. Ein Indiz für schlechte Bonität bzw. eine hohe Ausfallwahrscheinlichkeit ist ein schlechtes Rating.

Im Gegenparteiausfallrisiko wird im Wesentlichen zwischen zwei Typen unterschieden:

- Typ 1-Ausfallrisiko gegenüber Rückversicherern und Banken sowie Derivaten (außer Kreditderivaten, die bereits im Rahmen des Spreadrisikos behandelt werden).
- Typ 2-Ausfallrisiko gegenüber Versicherungsvermittlern und Versicherungsnehmern sowie Hypothekendarlehen.

Die Bestimmung des Gegenparteiausfallrisikos basiert auf dem erwarteten Verlust bei Gegenparteiausfall. Dieser wird bei dem Typ 1-Risiko im Wesentlichen durch das Rating der Gegenparteien und das Maß an Diversifikation, bei dem Typ 2-Risiko durch die Fristigkeit und Höhe der offenen Forderungen getrieben. Dabei wird der Risikokapitalbedarf für das Gegenparteiausfallrisiko anhand der Solvency-II-Standardformel berechnet.

Risikoexponierung

Die nachfolgende Grafik zeigt die wesentliche Risikoexponierung des Risikokapitalbedarfs innerhalb des Gegenparteiausfallrisikos vor Diversifikation in Prozent zum Stichtag 31. Dezember 2018:

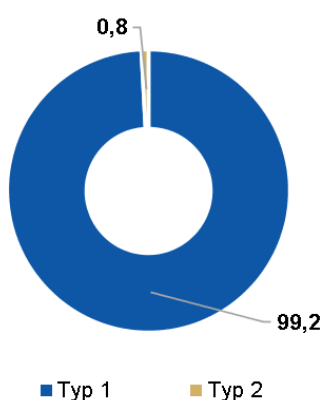

Das Gegenparteiausfallrisiko des Unternehmens wird stark vom Typ 1-Risiko dominiert. Innerhalb des Typ 1-Risikos stellen Forderungen gegenüber Banken die größte Risikoexponierung dar.

Risikokonzentration

Das konzernweite Rückversicherungsgeschäft wird nahezu vollständig durch den konzerninternen Rückversicherer kanalisiert und an den Markt gegeben. Dadurch besteht ein Konzentrationsrisiko. Diese Art des Konzentrationsrisikos wird durch die starke Kapitalausstattung und demzufolge hohe Kreditwürdigkeit des konzerninternen Rückversicherers begrenzt.

Risikosteuerung und -minderung

Das Ziel ist es, die potenziellen Verluste durch Ausfälle oder Verschlechterung der Bonität, rechtzeitig vorherzusehen, um diese bestmöglich zu begrenzen.

Das Ausfallrisiko gegenüber Rückversicherern wird durch etablierte Auswahlprozesse kontrolliert. Ebenso wirkt die laufende Überwachung der Kreditwürdigkeit diesem entgegen. Der konzerninterne Rückversicherer besitzt aktuell ein „A“-Rating und ist somit mit einer sehr guten Bonität und einem geringen Ausfallrisiko ausgestattet.

Um das Forderungsausfallrisiko gegenüber Vermittlern gering zu halten, kommt der Auswahl sowie der laufenden Überprüfung der Vermittler eine besondere Aufmerksamkeit zu.

Im Rahmen des HGB-Abschlusses wurden die in der Bilanz ausgewiesenen Forderungen an Kunden und Vermittler zur Risikovorsorge um eine ausreichende Pauschalwertberichtigung vermindert.

Risikosensitivität

Der Anteil des Gegenparteiausfallrisikos am Gesamtrisiko ist gering. Daher wurde keine Sensitivitätsanalyse durchgeführt.

C.4 Liquiditätsrisiko

Risikodefinition und -bewertung

Das Liquiditätsrisiko bezeichnet das Risiko, dass ein Unternehmen aufgrund von mangelnder Liquidität bzw. Fungibilität von Assets nicht in der Lage ist, seinen finanziellen Verpflichtungen bei Fälligkeit nachzukommen.

Bei der Bewertung und Steuerung des Liquiditätsrisikos sind die zu erwartenden Zahlungsströme aller relevanten Aktiv- und Passivposten zu berücksichtigen. Das Liquiditätsmanagement des Unternehmens ist darauf ausgerichtet, allen finanziellen Verpflichtungen jederzeit und dauerhaft nachkommen zu können.

Dies geschieht insbesondere durch Planung und Überwachung aller zu erwartenden Zahlungsströme aus dem Kapitalanlagebereich und der Versicherungstechnik.

Im Rahmen der Finanzplanung werden, abgeleitet aus der Mittelfristplanung der Geschäftszahlen und einer Langfristsimulation der Zahlungsströme der Aktiv- und Passivseite, die unterjährigen, mittelfristigen und langfristigen Zahlungsströme sowie die notwendige Liquidität ermittelt.

Risikoexponierung

Aufgrund der für den gesamten Planungszeitraum prognostizierten jährlichen Liquiditätsüberschüsse und der hohen Fungibilität der Wertpapierbestände ist gewährleistet, dass sämtliche Verbindlichkeiten, insbesondere gegenüber allen Versicherungsnehmern, jederzeit erfüllt werden können. Darüber hinaus sorgt eine vorsichtige, konservative sowie taktische und strategische Asset-Allocation für eine angemessene Berücksichtigung des Liquiditätsrisikos.

Risikokonzentration

Durch die Verteilung der Liquidität auf mehrere Kontrahenten ist die jederzeitige Zahlungsfähigkeit gewährleistet. Das Unternehmen verfügt über Bankbeziehungen zu mehreren Kontrahenten.

Risikosteuerung und -minderung

Die Planung unterliegt regelmäßigen Analysen der Soll-Ist-Abweichung und wird turnusmäßig aktualisiert. Unter einer angemessenen Reserve für Liquiditätsengpässe wird das Vorhandensein ausreichender liquider Vermögenswerte verstanden, die zur Bedienung von kurzfristig schwankenden Zahlungsverpflichtungen vorzuhalten sind.

Zum Ausgleich von unerwartet hohen Zahlungen muss der Gesamtbestand der Vermögensanlagen so zusammengesetzt sein, dass stets ein betriebsnotwendiger Betrag an liquiden oder ohne Schwierigkeiten liquidierbaren Anlagen vorhanden ist.

Risikosensitivität

Im Rahmen des Liquiditätsstresstests wurde in Form eines geeigneten Stressszenarios geprüft, ob zum Ausgleich von unerwartet hohen Zahlungen ausreichend liquidierbare Mittel im Gesamtbestand vorhanden sind. Das Stressszenario wurde durch ein Extremereignis seitens der Versicherungstechnik oder durch den Ausfall des Emittenten mit dem größten Exposure zum 31. Dezember 2018 definiert, abhängig davon, welches Ereignis den größeren Stress darstellt. Zur Einstufung der Liquidierbarkeit der Kapitalanlagen wurde den einzelnen Wertpapieren ein Liquiditätskennzeichen zugeordnet, das über den Grad der Liquidierbarkeit Auskunft gibt.

Zusätzlich wurden zur Berechnung der liquidierbaren Kapitalanlagen Abschlagsfaktoren herangezogen, da bestimmte Kapitalanlagen unter Umständen nur mit einem Abschlag auf den Marktwert veräußert werden können.

Sind im Stressfall ausreichend schnell liquidierbare Kapitalanlagen vorhanden, gilt der Stresstest als bestanden.

Der Liquiditätsstresstest ergab, dass für die Kapitalanforderung dieses Stressszenarios ausreichend liquide Mittel im Bestand enthalten sind.

Wert des in künftigen Prämien einkalkulierten erwarteten Gewinns

Bei dem in künftigen Prämien einkalkulierten erwarteten Gewinn (Expected Profit Included in Future Premiums, EPIFP) handelt es sich um die Differenz zwischen dem kalkulierten besten Schätzwert der Verpflichtungen für die Marktwertbilanz und dem kalkulierten besten Schätzwert der Verpflichtungen unter der Annahme fehlender künftiger Prämien. Die Höhe des EPIFP des Unternehmens belief sich zum Stichtag 31. Dezember 2018 auf 13.925 Tsd. Euro.

C.5 Operationelles Risiko

Risikodefinition und -bewertung

Das operationelle Risiko bezeichnet das Risiko von Verlusten, die durch menschliches, technisches, prozessuales oder organisatorisches Versagen hervorgerufen werden. Sie können eine Vielzahl an Ursachen haben, auch externe Einflüsse werden berücksichtigt. Insbesondere kommen operationelle Risiken in den Bereichen IT, Personal, Recht und Betrug vor. Strategische Risiken sowie Reputationsrisiken zählen allerdings nicht zu den operationellen Risiken.

Typische Beispiele für operationelle Risiken sind unter anderem Betriebsunterbrechungen aufgrund von IT-Ausfällen, Fehler in der Transaktionsverarbeitung sowie interne oder externe Betrugsfälle. Zur Strukturierung dieser Risiken verwendet das Unternehmen die Kategorisierung des Operational Risk Insurance Consortium (ORIC).

Berechnet wird das operationelle Risiko innerhalb der Standardformel als Pauschalbetrag der Basissolvvenzkapitalanforderung (kurz BSCR).

Beim Vergleich dieser Kennzahl mit internen Analysen kann festgestellt werden, dass für das Unternehmen die Standardformel eine konservative Abschätzung des operationellen Risikos darstellt. Die interne Betrachtung des operationellen Risikos fällt geringer als die der Standardformel aus.

Bei der internen Betrachtung wird auf Erkenntnisse aus der Risikoinventur zu den operationellen Risiken zurückgegriffen. Hierbei werden mittels Expertenschätzungen und/oder Szenarioanalysen die einzelnen Risiken unternehmensspezifisch klassifiziert und bewertet.

Standardformel:

Mithilfe der Standardformel errechnet sich der Risikokapitalbedarf aller operationellen Risiken des Unternehmens auf netto 5.979 Tsd. Euro. Gegenüber dem Vorjahr ergibt sich ein Rückgang der operationellen Risiken in Höhe von 242 Tsd. Euro.

Interne Einschätzung:

Gegenüber der Standardformel lässt sich vor allem aufgrund von Diversifikationseffekten eine Minderung des gesamten SCR beobachten. Damit liegt die unternehmenseigene Einschätzung unter der Risikobewertung nach Standardformel. Im Vergleich zum Vorjahr ergibt sich bei den aggregierten operationellen Risiken nach interner Einschätzung ebenfalls ein Rückgang. Haupttreiber dieser Entwicklung war eine Abnahme des Risikokapitalbedarfes bei den Risiken „fehlerhaftes bzw. mangelndes Lizenzmanagement“, „Provisionsbetrug durch Vermittler“ und „Zerstörung Betriebsgebäude bzw. Ausfall Gebäudeinfrastruktur“.

Risikoexposition

In der folgenden Tabelle werden die Top 5 Positionen der operationellen Risiken des Unternehmens im Rahmen der internen Betrachtung dargestellt:

Risiko	Risikoexposition Planungszeitraum	Beispiele Risikominderung
Rechtliche Risiken aus Vertragsgestaltung	konstant	schnelle Anpassung der Vertragsbedingungen bei neuer Rechtslage
Rechtliche Risiken aus Falschberatung	konstant	Schulung der Vertriebsmitarbeiter
Neugeschäftsrisiko Sparkassenvertrieb	konstant	Erhöhung der Betreuungsintensität
IT- Ausfall	konstant	regelmäßige IT- Notfalltests, Etablierung IT-Notfallmanagement
Risiken aus den Projekten des Projektportfolios	konstant	Steuerung über Portfolio-Steuerungs-Gremium

Risikokonzentration

Aufgrund einer recht ausgeglichenen Risikostruktur des Unternehmens im Bereich der operationellen Risiken liegt keine Risikokonzentration vor.

Risikosteuerung und -minderung

Im Rahmen der Möglichkeiten wird immer versucht durch Prozessoptimierungen, Kontrollsysteme, Erfahrungen durch eingetretene Risiken, etc. die Auswirkungen der operationellen Risiken zu mindern.

Zum Schutz gegen den Ausfall von Datenverarbeitungssystemen sowie zur Gewährleistung der Datensicherheit hat das Unternehmen zahlreiche technische und organisatorische Maßnahmen zur Risikominimierung getroffen. Dazu zählen ständige Sicherheits- und Qualitätsprüfungen durch interne und externe Spezialisten. Diese gewährleisten eine kontinuierliche Anpassung an die technische Weiterentwicklung und wirken somit risikominimierend in Bezug auf potenzielle technische Bedrohungen. Angemessene und regelmäßig getestete Notfallkonzepte können im Bedarfsfall abgerufen werden und beschränken damit gezielt das Risiko aus möglichen DV-technischen Störungen oder Ausfällen.

Personalrisiken können aus Fluktuation, Kapazitätsengpässen, Motivationsverlust bei Mitarbeitern und ähnlichen Ursachen resultieren. Um diese zu minimieren, kommen im Unternehmen neben der strategischen Personalplanung insbesondere Maßnahmen wie regelmäßige Mitarbeitergespräche, personelle Förderungs- und Fortbildungsprogramme, flexible Arbeitszeitgestaltung oder betriebliches Gesundheitsmanagement zum Einsatz.

Rechtliche Risiken können sich aus gesetzlichen oder vertraglichen Rahmenbedingungen sowie deren Änderungen ergeben. Dies umfasst zivil- und handelsrechtliche sowie bilanz- und steuerrechtliche Risiken. Neue Regelungen und Gesetzesentwürfe werden durch die juristischen Abteilungen des Unternehmens laufend beobachtet, um frühzeitig und angemessen im Sinne einer Risikominimierung für das Unternehmen reagieren zu können.

Aktuell beinhaltet dies die Diskussion der Politik über einen möglichen Provisionsdeckel in der Lebensversicherung. Dieser kann – je nach Ausgestaltung – einen erheblichen Einfluss auf die Versorgung der Bevölkerung mit qualitativ hochwertiger Beratung nehmen. In der Folge könnten sich das Neugeschäft der Lebensversicherer und damit auch deren Beitragseinnahmen rückläufig entwickeln.

Unter Betrugsrisiken werden alle internen und externen Betrugsfälle durch Mitarbeiter, Dienstleister oder Kunden zum Nachteil des Unternehmens erfasst. Dieses Risiko wird durch umfangreiche Überwachungs-, Sicherheits- und Regulierungsmaßnahmen beschränkt. Der Bereich Compliance sowie die Geldwäschefunktion tragen unter anderem dazu bei, potenziell auftretende Betrugsrisiken frühzeitig zu identifizieren und zu vermeiden.

Das umfassende und ursachenbezogene Risikomanagement des Unternehmens sowie ein effizientes Internes Kontrollsystem vermindern die operationellen Risiken. Durch laufende Überwachung der Einhaltung von Gesetzen sowie durch die Vorgabe von externen und internen Richtlinien werden die operationellen Risiken zusätzlich reduziert.

Das Business-Continuity-Management des Unternehmens gewährleistet, dass kritische Geschäftsfunktionen und -prozesse auch bei schwerwiegenden Störungen oder Katastrophen in Bezug auf ihre vorgegebenen Kernaufgaben mit den erforderlichen Qualitäts- und Zeitvorgaben erfüllt werden können.

Risikosensitivität

Bei operationellen Risiken werden bisher nur im Einzelfall Analysen zur Risikosensitivität durchgeführt – z. B. beim Risiko IT-Ausfall mithilfe einer szenariobasierten Analyse.

C.6 Andere wesentliche Risiken

C.6.1 Strategisches Risiko

Das strategische Risiko spiegelt sich darin wider, dass strategische Geschäftsentscheidungen oder ihre unzureichende Umsetzung negative Folgen für die gegenwärtige oder zukünftige Geschäftsentwicklung eines Versicherers haben können. Zum strategischen Risiko zählt auch das Risiko, das sich daraus ergibt, dass Geschäftsentscheidungen einem geänderten Wirtschaftsumfeld nicht angepasst werden. Das strategische Risiko tritt in der Regel im Zusammenhang mit anderen Risiken auf.

Eine breite Palette von laufenden strategischen Maßnahmen sowie laufende Marktbeobachtungen mit Hilfe von diversen Marktforschungsstudien kommen bei dem Unternehmen zum Einsatz, um strategische Risiken aufzuspüren und konsequent zu steuern.

Das Unternehmen überprüft jährlich seine Risikostrategie und passt die Prozesse und Strukturen im Bedarfsfall an.

Die Analysen des strategischen Risikos haben keine Hinweise auf wesentliche Risikokonzentrationen ergeben.

C.6.2 Reputationsrisiko

Das Reputationsrisiko ist jenes Risiko, das sich aufgrund einer möglichen Beschädigung des Rufs des Unternehmens infolge einer negativen Wahrnehmung in der Öffentlichkeit ergibt. Für die Reputation des Unternehmens ist jeder Kontakt der Mitarbeiter, inkl. der Führungskräfte und Vorstandsmitglieder, zu Kunden, Vertriebspartnern, Eigentümern sowie der gesamten Öffentlichkeit wichtig.

Die Analyse des Risikos wird anhand eines Szenarioansatzes in Zusammenarbeit zwischen dem Konzernrisikocontrolling und der verantwortlichen Hauptabteilung Unternehmenskommunikation durchgeführt. Hier wird unterstellt, dass negative Ereignisse, die von der Presse oder den sozialen Medien aufgegriffen werden, zu einem Neugeschäftsrückgang führen könnten.

Als Instrument zur Risikominderung wird ein umfangreicher und bewährter situativer Maßnahmenkatalog berücksichtigt. Zur Sicherung der Reputation des Unternehmens sind in der Aufbau- und Ablauforganisation zahlreiche Prozesse und Aktivitäten verankert, wie beispielsweise die Einberufung eines Krisenstabs. In den für die jeweilige Situation einberufenen Arbeitsgruppen werden alle weiteren Maßnahmen und Aktivitäten festgelegt, um das Reputationsrisiko präventiv und reaktiv zu minimieren. Der Bereich Compliance trägt innerhalb des Konzerns Versicherungskammer unter anderem dazu bei, potenziell auftretende Reputationsrisiken aufgrund von Rechtsverstößen frühzeitig zu identifizieren und zu vermeiden.

Zudem hat sich der Konzern Versicherungskammer durch regelmäßige Schulungen verpflichtet, den GDV Verhaltenskodex einzuhalten und somit eine Beratung und Betreuung der Kunden sowohl durch die Unternehmen als auch durch die Vertriebspartner des Konzerns Versicherungskammer sicherzustellen. Einen weiteren reputationsrelevanten Mehrwert für die Kunden liefert der Konzern Versicherungskammer durch den Beitritt zum Code of Conduct, der Verhaltensregeln für den Umgang mit Kundendaten in der Versicherungswirtschaft beinhaltet.

Im Rahmen des laufenden Risikomanagementprozesses wird das Reputationsrisiko regelmäßig überprüft.

Die Analysen des Reputationsrisikos haben keine Hinweise auf wesentliche Risikokonzentrationen ergeben.

C.7 Sonstige Angaben

Im Berichtszeitraum fand kein Risikotransfer auf Zweckgesellschaften statt.

Für das Unternehmen liegen keine weiteren berichtspflichtigen Informationen vor.

D. Bewertung für Solvabilitätszwecke

Bewertungsgrundlagen

Vermögenswerte sind in der Solvabilitätsübersicht gemäß § 74 Abs. 2 VAG mit dem Betrag anzusetzen, zu dem sie zwischen sachverständigen, vertragswilligen und voneinander unabhängigen Geschäftspartnern getauscht werden könnten. Man spricht in diesem Zusammenhang auch vom Marktwert eines Vermögenswerts. Der Marktwert einer an der Börse gehandelten Aktie ist relativ einfach zu bestimmen: Der Marktwert der Aktie entspricht dem Börsenkurs. Eine Vielzahl der Vermögenswerte wird jedoch nicht an einer Börse gehandelt, beispielsweise die Forderungen an die Kunden, die Versicherungsnehmer. Die Ermittlung des Marktwerts stellt bei diesem Beispiel eine größere Herausforderung dar und ist mit wesentlich höherem Aufwand verbunden als das Ablesen eines Börsenkurses.

Demgegenüber verfolgt das deutsche Handelsrecht einen völlig anderen Grundsatz bezüglich des Wertansatzes von Vermögenswerten in der Bilanz. Gemäß § 253 Abs. 1 Satz 1 HGB dürfen Vermögensgegenstände höchstens mit den Anschaffungs- bzw. Herstellungskosten in der Bilanz angesetzt werden. Diese Anschaffungs- bzw. Herstellungskosten sind dann um entsprechende Abschreibungen zu verringern.

Verbindlichkeiten sind in der Solvabilitätsübersicht gemäß § 74 Abs. 3 VAG mit dem Betrag anzusetzen, zu dem sie zwischen sachverständigen, vertragswilligen und voneinander unabhängigen Geschäftspartnern übertragen oder beglichen werden könnten. Man spricht in diesem Zusammenhang auch vom Marktwert einer Verbindlichkeit. Erhält man beispielsweise am 30. Dezember eine Rechnung, die man am 2. Januar bezahlt, so ist der Marktwert dieser Verbindlichkeit in diesem Fall der Rechnungsbetrag. Vor allem bei Rückstellungen und längerfristigen Verbindlichkeiten ist die Marktwertermittlung mit wesentlich höherem Aufwand verbunden.

Demgegenüber verfolgt das deutsche Handelsrecht einen völlig anderen Grundsatz bezüglich des Wertansatzes von Verbindlichkeiten in der Bilanz. Gemäß § 253 Abs. 1 Satz 2 HGB sind Verbindlichkeiten zu ihrem Erfüllungsbetrag anzusetzen. Rückstellungen sind in Höhe des nach vernünftiger kaufmännischer Beurteilung notwendigen Erfüllungsbetrags anzusetzen. Dies ergibt sich ebenfalls aus § 253 Abs. 1 Satz 2 HGB.

Sowohl bei den Vermögenswerten als auch bei den Verbindlichkeiten können sich zwischen der Solvabilitätsübersicht und der handelsrechtlichen Bilanz für ein und denselben Sachverhalt unterschiedliche Wertansätze ergeben. Aber auch eine Wertgleichheit kann durchaus vorkommen. Die Unterschiede ergeben sich zum einen aus der eingangs beschriebenen unterschiedlichen Wertermittlung, zum anderen können sich diese Unterschiede auch daraus ergeben, dass ein Sachverhalt in der Solvabilitätsübersicht einer anderen Position zugeordnet ist als in der handelsrechtlichen Bilanz.

In den folgenden Kapiteln werden für alle Positionen der Solvabilitätsübersicht die zur Marktwertermittlung verwendeten Bewertungsverfahren beschrieben und erläutert. Des Weiteren werden die Unterschiede zur handelsrechtlichen Bilanz dargestellt und erklärt.

D.1 Vermögenswerte

	Solvency II Tsd. €	HGB Tsd. €	Unterschied Tsd. €
Anlagen (außer Vermögenswerte für index- und fondsgebundene Verträge)	1.531.451	1.439.763	91.688
Immobilien (außer zur Eigennutzung)	4.230	2.036	2.194
Anteile an verbundenen Unternehmen, einschließlich Beteiligungen	18.340	17.510	830
Aktien	1.706	1.532	174
Aktien – nicht notiert	1.706	1.532	174
Anleihen	924.393	822.643	101.749
Staatsanleihen	404.397	362.865	41.532
Unternehmensanleihen	489.919	434.793	55.126
Strukturierte Schuldtitel	30.077	24.986	5.091
Organismen für gemeinsame Anlagen	559.786	573.046	-13.259
Einlagen außer Zahlungsmitteläquivalente	22.996	22.996	-
Vermögenswerte für index- und fondsgebundene Verträge	24.690	24.691	-1
Darlehen und Hypotheken	15.428	14.647	781
Darlehen und Hypotheken an Privatpersonen	13.191	12.736	456
Sonstige Darlehen und Hypotheken	325	-	325
Policendarlehen	1.912	1.912	-
Einforderbare Beträge aus Rückversicherungsverträgen von:	1.812	1.812	-
Lebensversicherungen und nach Art der Lebensversicherung betriebene Krankenversicherungen außer Krankenversicherungen und index- und fondsgebundene Versicherungen	1.812	1.812	-
Lebensversicherungen außer Krankenversicherungen und index- und fondsgebundene Versicherungen	1.812	1.812	-
Depotforderungen	69	69	-
Forderungen gegenüber Versicherungen und Vermittlern	1.903	5.653	-3.749
Forderungen (Handel, nicht Versicherung)	4.290	4.290	-
Zahlungsmittel und Zahlungsmitteläquivalente	5.193	5.193	-
Sonstige nicht an anderer Stelle ausgewiesene Vermögenswerte	19	19	-
Vermögenswerte gesamt	1.584.855	1.496.136	88.719

Latente Steueransprüche

Latente Steuern sind für alle Vermögenswerte und Verbindlichkeiten, einschließlich versicherungstechnischer Rückstellungen, zu erfassen und zu bewerten, die für Solvabilitäts- oder Steuerzwecke angesetzt werden. Die Berechnung der latenten Steuern in der Solvabilitätsübersicht folgt dabei grundsätzlich den Vorschriften der internationalen Rechnungslegung gemäß IAS 12.

Latente Steuern werden in der Solvabilitätsübersicht für steuerlich wirksame Differenzen zwischen dem Steuerbilanzwert und dem Wert in der Solvabilitätsübersicht der einzelnen Bilanzpositionen gebildet und mit dem unternehmensindividuellen Nominalsteuersatz bewertet. Ebenso werden latente Steueransprüche auf steuerliche Verlustvorträge angesetzt.

Latente Steueransprüche des jeweiligen Jahres werden als werthaltig angesehen, soweit ihnen latente Steuerschulden desselben Jahres gegenüberstehen. Bestehen darüber hinaus weitere abziehbare temporäre Differenzen, werden latente Steueransprüche darauf nur angesetzt, wenn es wahrscheinlich ist, dass die latenten Steueransprüche durch künftige steuerpflichtige Gewinne realisiert werden können.

Für diese Werthaltigkeitsprüfung wird ein prognostiziertes steuerliches Totaleinkommen errechnet. Das prognostizierte steuerliche Totaleinkommen ergibt sich aus der Summe der Barwerte der geschätzten steuerlichen Einkommen über einen definierten Betrachtungszeitraum. Dies folgt dem Gedanken von Solvency II, wonach bei der Bewertung kein Vorsichtsprinzip gilt, sondern ein „bester Schätzwert“ anzugeben ist. Soweit der Aktivüberhang die

Steuer auf den Barwert der geplanten zu versteuernden Einkommen übersteigt, wird eine Wertberichtigung vorgenommen.

Beginnend mit dem Geschäftsjahr 2018 werden in der Solvabilitätsübersicht die latenten Steueransprüche und die latenten Steuerschulden saldiert ausgewiesen, sofern sie dasselbe Steuersubjekt und dieselbe Steuerbehörde betreffen, die gleiche Fälligkeit gegeben ist und ein Recht zur Aufrechnung besteht.

Im Unterschied zur Solvabilitätsübersicht wird in Ausübung des Wahlrechts des § 274 HGB der über den Saldierungsbereich hinausgehende Überhang an aktiv latenten Steuern in der Handelsbilanz nicht bilanziert. Ferner resultieren Unterschiede zwischen den latenten Steuern aus der Bewertung bei den Vermögenswerten und Schulden in der Solvabilitätsübersicht und in der Handels- und Steuerbilanz. Die unterschiedlichen Ansätze der Bewertung in der Handelsbilanz und der Bewertung für Solvabilitätszwecke sind in den Erläuterungen zu den einzelnen Vermögenswerten, Rückstellungen und Verbindlichkeiten genannt.

Immobilien (außer Eigennutzung)

Da keine Marktpreise oder gemäß der Fair-Value-Hierarchie von Marktpreisen abgeleitete Werte verfügbar sind, wird für die Bewertung fremdgenutzter Immobilien auf alternative Bewertungsmethoden in Abhängigkeit von der Anlageart zurückgegriffen. Für fremdgenutzte Immobilien kommen grundsätzlich die mit dem Ertragswertverfahren für Immobilien ermittelten Zeitwerte zum Ansatz. Diese werden regelmäßig durch Wertgutachten aktualisiert.

Für unbebaute Grundstücke kommen die aus den Bodenrichtwerten abgeleiteten Marktwerte und für Gebäude die Ertragswerte zum Ansatz. Sämtliche Grundstücksobjekte werden zum Bilanzstichtag neu bewertet. Für im Bau befindliche Objekte kommen die kumulierten Herstellungskosten zum Ansatz.

Die Unterschiede zwischen dem Wertansatz unter Solvency II und dem Wertansatz nach HGB resultieren aus den bereits beschriebenen Unterschieden in den Systematiken. Die Ermittlung der Zeitwerte für die Solvabilitätsübersicht entspricht der Ermittlung der Zeitwerte für die gemäß HGB erforderlichen Anhangsangaben. Es ergeben sich keine qualitativen Unterschiede.

Anteile an verbundenen Unternehmen, einschließlich Beteiligungen

Anteile an verbundenen Unternehmen, die an einem aktiven Markt gehandelt werden, werden mit dem letzten zum Bilanzstichtag verfügbaren Börsenkurs bewertet. Für nicht notierte Beteiligungen, für die keine Marktpreise verfügbar sind, wird auf alternative Bewertungsmethoden in Abhängigkeit von der Beteiligungsart zurückgegriffen.

Verbundene Unternehmen, bei denen es sich um Versicherungs- oder Rückversicherungsunternehmen handelt, werden nach der angepassten Equity-Methode bewertet.

Sonstige Beteiligungen werden vereinfachend mit dem Ertragswertverfahren höchstens mit ihrem voraussichtlich realisierbaren Wert bewertet. Immobilienbeteiligungen werden anhand des letzten verfügbaren Nettovermögenswerts bewertet, der von der Investmentverwaltungsgesellschaft mindestens quartalsweise ermittelt wird.

Unter den Beteiligungen werden zusätzlich Anteile an Organismen für gemeinsame Anlagen ausgewiesen, bei denen das Unternehmen einen Anteil von über 20 Prozent hält. Sofern kein Börsenkurs vorhanden ist, erfolgt die Bewertung von Organismen für gemeinsame Anlagen zu dem von der Kapitalverwaltungsgesellschaft übermittelten Rücknahmepreis.

Die Unterschiede zwischen dem Wertansatz unter Solvency II und dem Wertansatz nach HGB resultieren aus den bereits beschriebenen Unterschieden in den Systematiken. Abweichend zur Ermittlung der Zeitwerte nach Solvency II wird der Zeitwert für die gemäß HGB erforderlichen Anhangsangaben von verbundenen Unternehmen, bei denen es sich um Versicherungs- oder Rückversicherungsunternehmen handelt, mit dem Ertragswertverfahren ermittelt.

Aktien – nicht notiert

Für nicht notierte Aktien oder Anteile liegen keine Börsenkurse vor und es sind keine Marktpreise von identischen oder ähnlichen Vermögenswerten an aktiven Märkten verfügbar. Für derartige Aktien oder Anteile erfolgt die Bewertung somit anhand alternativer Bewertungsmethoden. Der Ansatz erfolgt in Abhängigkeit vom Investment mit dem Ertragswert oder dem Nettovermögenswert.

Anteile an Immobiliengesellschaften werden anhand des letzten verfügbaren Nettovermögenswerts bewertet, der von der Investmentverwaltungsgesellschaft mindestens quartalsweise ermittelt wird.

Die Unterschiede zwischen dem Wertansatz unter Solvency II und dem Wertansatz nach HGB resultieren aus den bereits beschriebenen Unterschieden in den Systematiken. Die Ermittlung der Zeitwerte für die Solvabilitätsübersicht entspricht der Ermittlung der Zeitwerte für die gemäß HGB erforderlichen Anhangsangaben. Es ergeben sich keine qualitativen Unterschiede.

Staatsanleihen

Staatsanleihen werden mit dem letzten zum Bilanzstichtag verfügbaren Börsenkurs bewertet. Sofern kein Börsenkurs vorhanden ist, wird mit der Barwertmethode bewertet. Basis ist die aktuelle Swapkurve unter Berücksichtigung von laufzeit- und emittentenabhängigen Bonitäts- und Liquiditätsspreads. Die Bewertung erfolgt inkl. Stückzinsen.

Die Unterschiede zwischen dem Wertansatz unter Solvency II und dem Wertansatz nach HGB resultieren aus den bereits beschriebenen Unterschieden in den Systematiken. Die Ermittlung der Zeitwerte für die Solvabilitätsübersicht entspricht der Ermittlung der Zeitwerte für die gemäß HGB erforderlichen Anhangsangaben. Es ergeben sich keine qualitativen Unterschiede.

Unternehmensanleihen

Unternehmensanleihen werden mit dem letzten zum Bilanzstichtag verfügbaren Börsenkurs bewertet. Sofern kein Börsenkurs vorhanden ist, wird mit der Barwertmethode bewertet. Basis ist die aktuelle Swapkurve unter Berücksichtigung von laufzeit- und emittentenabhängigen Bonitäts- und Liquiditätsspreads. Die Bewertung erfolgt inkl. Stückzinsen.

Die Unterschiede zwischen dem Wertansatz unter Solvency II und dem Wertansatz nach HGB resultieren aus den bereits beschriebenen Unterschieden in den Systematiken. Die Ermittlung der Zeitwerte für die Solvabilitätsübersicht entspricht der Ermittlung der Zeitwerte für die gemäß HGB erforderlichen Anhangsangaben. Es ergeben sich keine qualitativen Unterschiede.

Strukturierte Schuldtitel

Strukturierte Schuldtitel werden mit dem letzten zum Bilanzstichtag verfügbaren Börsenkurs bewertet. Sofern kein Börsenkurs vorhanden ist, wird mit der Barwertmethode bewertet. Basis ist die aktuelle Swapkurve unter Berücksichtigung von laufzeit- und emittentenabhängigen Bonitäts- und Liquiditätsspreads. Optionale Anteile (Call-Rechte, Swaptions) werden mithilfe von anerkannten Optionspreismodellen (Black-Scholes-Modell) bewertet. Zur Bewertung werden aktuelle Marktdaten (Zins, Volatilitäten) verwendet. Die Bewertung erfolgt inkl. Stückzinsen.

Die Unterschiede zwischen dem Wertansatz unter Solvency II und dem Wertansatz nach HGB resultieren aus den bereits beschriebenen Unterschieden in den Systematiken. Die Ermittlung der Zeitwerte für die Solvabilitätsübersicht entspricht der Ermittlung der Zeitwerte für die gemäß HGB erforderlichen Anhangsangaben. Es ergeben sich keine qualitativen Unterschiede.

Organismen für gemeinsame Anlagen

An einer Börse notierte Wertpapiere werden mit dem letzten zum Bilanzstichtag verfügbaren Börsenkurs bewertet. Sofern kein Börsenkurs vorhanden ist, erfolgt die Bewertung von Organismen für gemeinsame Anlagen zu dem von der Kapitalverwaltungsgesellschaft übermittelten Rücknahmepreis.

Die Unterschiede zwischen dem Wertansatz unter Solvency II und dem Wertansatz nach HGB resultieren aus den bereits beschriebenen Unterschieden in den Systematiken. Die Ermittlung der Zeitwerte für die Solvabilitätsübersicht entspricht der Ermittlung der Zeitwerte für die gemäß HGB erforderlichen Anhangsangaben. Es ergeben sich keine qualitativen Unterschiede.

Einlagen außer Zahlungsmitteläquivalenten

Die Bewertung erfolgt vereinfachend zum Rückzahlungskurs. Die Umrechnung von Fremdwährungsanlagen erfolgt mit dem aktuellen Devisenkurs.

Vermögenswerte für index- und fondsgebundene Verträge

An einer Börse notierte Wertpapiere bzw. Fondsanteile werden mit dem letzten zum Bilanzstichtag verfügbaren Börsenkurs bewertet. Sofern kein Börsenkurs vorhanden ist, erfolgt die Bewertung von fondsgebundenen Verträgen zu dem von der Kapitalverwaltungsgesellschaft übermittelten Nettovermögenswert. Bei indexgebundenen Verträgen wird auf eine externe Kursstellung zum Stichtag zurückgegriffen.

Policendarlehen

Policendarlehen sind von Lebensversicherungsunternehmen ausgereichte Darlehen an Versicherungsnehmer, die über die Policen besichert sind.

Für den Marktwert eines Policendarlehens wird vereinfachend die aktivierte Darlehenshöhe, besichert durch eine vom Versicherungsnehmer abzuschließende Lebensversicherung in entsprechender Höhe, angesetzt. Ein Wertberichtigungsbedarf liegt aufgrund der Besicherung in entsprechender Höhe nicht vor.

Darlehen und Hypotheken an Privatpersonen

Darlehen und Hypotheken an Privatpersonen werden mit der Barwertmethode bewertet. Die Bewertung erfolgt inkl. Stückzinsen auf Basis der aktuellen Swapkurve zuzüglich Spread. Ausnahme sind Mitarbeiterdarlehen; bei diesen wird der Nennwert als Solvency-II-Marktwert angesetzt.

Die Unterschiede zwischen dem Wertansatz unter Solvency II und dem Wertansatz nach HGB resultieren aus den bereits beschriebenen Unterschieden in den Systematiken. Die Ermittlung der Zeitwerte für die Solvabilitätsübersicht entspricht der Ermittlung der Zeitwerte für die gemäß HGB erforderlichen Anhangsangaben. Es ergeben sich keine qualitativen Unterschiede.

Sonstige Darlehen und Hypotheken

Sonstige Hypotheken werden mit der Barwertmethode bewertet. Die Bewertung erfolgt inkl. Stückzinsen auf Basis der aktuellen Swapkurve zuzüglich Spread.

Bei sonstigen Darlehen wird der Nennwert zuzüglich Stückzinsen als Solvency-II-Wert angesetzt. Hierbei handelt es sich um eine Vereinfachung, da keine Diskontierung angesetzt wird.

Die Unterschiede zwischen dem Wertansatz unter Solvency II und dem Wertansatz nach HGB resultieren aus den bereits beschriebenen Unterschieden in den Systematiken. Die Ermittlung der Zeitwerte für die Solvabilitätsübersicht entspricht der Ermittlung der Zeitwerte für die gemäß HGB erforderlichen Anhangsangaben. Es ergeben sich keine qualitativen Unterschiede.

Einforderbare Beträge aus Rückversicherungsverträgen

Die einforderbaren Beträge aus der Rückversicherung sind zukünftige Ansprüche aus Rückversicherungsverträgen. Unter Solvency II werden – analog zum Wertansatz in der handelsrechtlichen Bilanz – die aus den Rückversicherungsverträgen errechneten Nominalwerte der einforderbaren Beträge zuzüglich der fälligen Forderungen gegenüber Rückversicherern als Zeitwert angesetzt.

Aufgrund der guten Bonität der Vertragspartner wurde auf die Berücksichtigung eines Ausfallrisikos bei der Marktwertermittlung verzichtet.

Vereinbarungen mit Zweckgesellschaften bestehen im Unternehmen nicht.

Depotforderungen

Die zugrundeliegenden Verträge haben hauptsächlich eine Laufzeit von bis zu einem Jahr. Die Bonität der Vertragspartner ist zum überwiegenden Teil gut bis sehr gut.

Aus Wesentlichkeitsgründen wird deshalb bei der Wertermittlung unter Solvency II auf eine Abzinsung und die Berücksichtigung eines Ausfallrisikos verzichtet.

Nach deutschem Handelsrecht wurden ebenfalls die Nominalwerte angesetzt. Der Marktwert entspricht somit dem handelsrechtlichen Wertansatz.

Forderungen gegenüber Versicherungen und Vermittlern

In diesen Forderungen sind 1.273 Tsd. Euro an vorausbezahlten Versicherungsleistungen auf am 1. Januar fällige Verträge enthalten. Die Auszahlungen erfolgen kurz vor dem Jahreswechsel, damit die Kunden pünktlich Anfang Januar über die Leistung ihrer Lebensversicherung verfügen können. Dies hat zur Folge, dass der Geldabfluss im Unternehmen kurz vor dem Jahreswechsel stattfindet (Kürzung des Vermögens). Die zugehörige Verbindlichkeit geht aber erst mit Fälligkeit des Vertrags am 1. Januar ab (Kürzung der Schulden). Um diese zeitliche Versetzung

auszugleichen, werden Forderungen in Höhe des Geldabflusses in der Solvabilitätsübersicht zum 31. Dezember angesetzt.

Der Marktwert dieser Forderung ergibt sich aus dem Nominalbetrag des abgeflossenen Geldes. Dieser Betrag wird auch in der handelsrechtlichen Bilanz angesetzt.

Ein Unterschied zwischen Solvabilitätsübersicht und handelsrechtlicher Bilanz ergibt sich aus diesem Sachverhalt nicht.

Des Weiteren sind in dieser Position fällige Forderungen gegenüber Versicherungsnehmern und Versicherungsvermittlern enthalten.

Ausgangspunkt der Wertermittlung sind die Nominalwerte. Ein Ausfallrisiko wurde im Rahmen einer pauschalen Wertberichtigung berücksichtigt. Eine Abzinsung wurde bei der Marktwertermittlung wegen der kurzfristigen Fälligkeit der Forderungen nicht vorgenommen.

Ausgangspunkt der Wertermittlung nach deutschem Handelsrecht sind ebenfalls die Nominalwerte. Auch beim handelsrechtlichen Wertansatz wurde ein Ausfallrisiko im Rahmen einer pauschalen Wertberichtigung berücksichtigt.

Der Marktwert entspricht somit dem handelsrechtlichen Wertansatz.

In dieser Position sind noch nicht fällige Forderungen gegenüber Versicherungsnehmern in Höhe von 3.749 Tsd. Euro enthalten.

Gemäß den Gliederungsvorschriften zur Solvabilitätsübersicht sind diese Forderungen unter den versicherungstechnischen Rückstellungen auszuweisen. Damit ergibt sich für diese Forderungen in der Solvabilitätsübersicht unter dieser Position kein Wertansatz.

Handelsrechtlich wurde der Nominalwert angesetzt.

Der Unterschied zwischen Marktwert und handelsrechtlichem Wert ergibt sich für die Forderungen gegenüber Versicherungen und Vermittlern somit vollständig aus den unterschiedlichen Gliederungsvorschriften für die noch nicht fälligen Forderungen gegenüber Versicherungsnehmern.

Forderungen (Handel, nicht Versicherung)

In dieser Position sind unter anderem Steuerforderungen in Höhe von 2.691 Tsd. Euro enthalten. Der Marktwert entspricht dabei dem Nominalwert der Forderung, da die Forderungen kurzfristig fällig sind und aufgrund der hohen Bonität des Schuldners mit keinem Ausfall zu rechnen ist.

Zahlungsmittel und Zahlungsmitteläquivalente

Hierbei handelt es sich um täglich fällige Bankguthaben auf Girokonten.

Ausgangspunkt der Wertermittlung sind die Nominalwerte. Bei der Marktwertermittlung wurden aus Wesentlichkeitsgründen keine zusätzlichen Risiken, wie z. B. ein Ausfallrisiko, berücksichtigt.

Nach deutschem Handelsrecht erfolgt die Bilanzierung zum Nominalwert. Der Marktwert entspricht somit dem handelsrechtlichen Wertansatz.

Sonstige, nicht an anderer Stelle ausgewiesene Vermögenswerte

Ausgangspunkt der Wertermittlung sind die Nominalwerte. Bei der Marktwertermittlung wurden aus Wesentlichkeitsgründen keine zusätzlichen Risiken, wie z. B. ein Ausfallrisiko, berücksichtigt. Auch auf eine Abzinsung wurde verzichtet.

Nach deutschem Handelsrecht erfolgt die Bilanzierung zum Nominalwert. Der Marktwert entspricht somit dem handelsrechtlichen Wertansatz.

D.2 Versicherungstechnische Rückstellungen

	Solvency II Tsd. €	HGB Tsd. €	Unterschied Tsd. €
Versicherungstechnische Rückstellungen – Lebensversicherung (außer index- und fondsgebundenen Versicherungen)	1.322.745	1.422.795	-100.050
Versicherungstechnische Rückstellungen – Krankenversicherung (nach Art der Lebensversicherung)	5.460	44.181	-38.722
Bester Schätzwert*	670	–	670
Risikomarge	4.790	–	4.790
Versicherungstechnische Rückstellungen – Lebensversicherung (außer Krankenversicherungen und index- und fondsgebundenen Versicherungen)	1.317.285	1.378.614	-61.329
Bester Schätzwert*	1.317.285	–	1.317.285
Versicherungstechnische Rückstellungen – index- und fondsgebundene Versicherungen	13.867	24.691	-10.824
Bester Schätzwert*	13.631	–	13.631
Risikomarge	237	–	237
Gesamt	1.336.612	1.447.486	-110.874

* inkl. Abzugsterm aus der Übergangsvorschrift für versicherungstechnische Rückstellungen (Rückstellungstransitional) sowie fällige Abrechnungsverbindlichkeiten gegenüber Rückversicherung

Im nachfolgenden Kapitel werden die einzelnen Bestandteile sowie die Methoden und Hauptannahmen im Zusammenhang mit der Bewertung der versicherungstechnischen Rückstellungen erläutert. Für wesentliche Geschäftsbereiche gleichartiger Natur, Art und Komplexität wurden identische Verfahren zur Bewertung verwendet, weshalb eine Beschreibung der Methoden und Hauptannahmen nur auf aggregierter Ebene erfolgt.

Auf die Besonderheiten einzelner Geschäftsbereiche wird entsprechend eingegangen.

Nach § 75 VAG sind in der Solvabilitätsübersicht für sämtliche Versicherungsverpflichtungen gegenüber Versicherungsnehmern und Anspruchsberechtigten versicherungstechnische Rückstellungen zu bilden. Diese sind auf vorsichtige, verlässliche und objektive Art und Weise zu berechnen. Der Wert der versicherungstechnischen Rückstellungen entspricht dem aktuellen Betrag, den Versicherungsunternehmen zahlen müssten, wenn sie ihre Versicherungsverpflichtungen unverzüglich auf ein anderes Versicherungsunternehmen übertragen würden. Die Berechnung der versicherungstechnischen Rückstellungen erfolgt unter Berücksichtigung der von den Finanzmärkten bereitgestellten Informationen sowie allgemein verfügbarer Daten zu versicherungstechnischen Risiken und hat mit diesen konsistent zu sein (Marktkonsistenz).

Der Marktwert der versicherungstechnischen (Brutto-)Rückstellungen setzt sich zusammen aus dem besten Schätzwert der Versicherungsverpflichtungen und der Risikomarge.

Gemäß § 77 VAG entspricht der beste Schätzwert dem wahrscheinlichkeitsgewichteten Durchschnitt künftiger Zahlungsströme unter Berücksichtigung des Zeitwerts des Geldes und unter Verwendung der maßgeblichen risikofreien Zinskurve. Die Berechnung basiert auf der Grundlage aktueller und glaubhafter Informationen sowie realistischer Annahmen. Bei der Projektion der künftigen Zahlungsströme werden alle ein- und ausgehenden Zahlungsströme berücksichtigt, die zur Abrechnung der Versicherungsverbindlichkeiten während ihrer Laufzeit benötigt werden.

Die Versicherungsverpflichtungen werden den Geschäftszweigen Lebensversicherung mit Überschussbeteiligung (außer index- und fondsgebundenen Versicherungen), index- und fondsgebundene Versicherungen sowie Krankenversicherung nach Art der Lebensversicherung zugeordnet. Aufgrund des stark kollektiven Geschäftsmodells erscheint eine weitere Segmentierung in darunterliegende homogene Risikogruppen nicht sachgerecht. Des Weiteren wird keine Unterteilung der Geschäftstätigkeit in regionale Gebiete vorgenommen. Zum Stichtag wiesen die versicherungstechnischen Rückstellungen folgende Werte auf:

Versicherungstechnische Rückstellungen	Solvency II	Solvency II	Solvency II	HGB	Unterschied
	Bester Schätzwert* in Tsd. €	Risikomarge* in Tsd. €	Gesamt in Tsd. €	in Tsd. €	in Tsd. €
Lebensversicherung (außer index- und fondsgebundenen Versicherungen)	1.317.285	–	1.317.285	1.378.614	–61.329
Index- und fondsgebundenen Versicherungen	13.631	237	13.867	24.691	–10.824
Krankenversicherung (nach Art der Lebensversicherung)	670	4.790	5.460	44.181	–38.722
Gesamt	1.331.585	5.027	1.336.612	1.447.486	–110.874

* Inkl. Abzugsterm aus der Übergangsvorschrift für versicherungstechnische Rückstellungen (Rückstellungstransitional) sowie fälliger Abrechnungsverbindlichkeiten gegenüber Rückversicherung

Die versicherungstechnischen Rückstellungen unter Solvency II gingen zum Stichtag um rund 4 Prozent gegenüber dem Vorjahr zurück.

Bei den zugrunde liegenden Annahmen zur Berechnung der versicherungstechnischen Rückstellungen sind keine wesentlichen Veränderungen gegenüber dem vorangegangenen Berichtszeitraum festzustellen.

Zusammensetzung der versicherungstechnischen Rückstellungen

Der Marktwert der versicherungstechnischen (Brutto-)Rückstellungen des Unternehmens setzt sich wie folgt zusammen:

	in Tsd. €
Erwartungswert der Garantie	1.166.501
berücksichtigter Abzug durch das Rückstellungstransitional	84.902
Künftige Überschussbeteiligung	151.453
davon Versicherungsnehmer-Optionen und Finanzgarantien	3.340
Fondsgebundene Versicherung	13.631
Risikomarge	5.027
nach Abzug des anteiligen Rückstellungstransitionals	8.747
Versicherungstechnische (Brutto-)Rückstellungen	1.336.612

Zu den Optionen und Finanzgarantien der Versicherungsnehmer zählen das Rückkaufsrecht sowie das Recht auf Kapitalabfindung bei Rentenversicherungen. Zudem bestehen vertraglich garantierte finanzielle Garantien in Form einer kapitalmarktunabhängigen Garantieverzinsung bei gleichzeitigem Recht auf Beteiligung an positiven Überschüssen. Diese Optionen und Garantien werden durch stochastische Verfahren bei der Bewertung der versicherungstechnischen Rückstellungen adäquat berücksichtigt.

Grundlagen, Methoden und Hauptannahmen zur Bewertung der versicherungstechnischen Rückstellungen

Der Marktwert der versicherungstechnischen (Brutto-)Rückstellungen, wie am Anfang des Kapitels quantitativ dargestellt, setzt sich für alle Geschäftsbereiche aus dem besten Schätzwert der Verpflichtungen und der Risikomarge zusammen.

Als besten Schätzwert der Verpflichtungen bezeichnet man den unter Anwendung realistischer Annahmen berechneten Barwert der zukünftigen Zahlungsströme.

Die Bewertung der versicherungstechnischen Rückstellungen beinhaltet jegliche Verträge, die zum Stichtag im Bestand geführt wurden. Verträge, die noch nicht beidseitig geschlossen wurden, sind nicht in der Bewertung inkludiert. Dieser Teil des Geschäfts ist im Vergleich zum gezeichneten Geschäft unwesentlich.

Die einzelnen Komponenten des besten Schätzwerts der Verpflichtungen für Lebensversicherungen inkl. index- und fondsgebundener Lebensversicherungen und Krankenversicherungen nach Art der Lebensversicherung lassen sich durch den Erwartungswert der Garantien, das Rückstellungstransitional, die künftigen Überschussbeteiligungen und den Wert der Optionen und Garantien spezifizieren.

Der Erwartungswert der Garantien beschreibt die Bewertung der zum Stichtag erreichten Garantieleistungen. Darunter versteht man vertraglich fixierte Verpflichtungen gegenüber dem Versicherungsnehmer. Zukünftige Überschüsse, die noch nicht fest zugesagt wurden, sind nicht in diesem Wert enthalten.

Der Wert wird für den aktuellen Bestand ohne Berücksichtigung des zukünftigen Neugeschäfts berechnet und enthält bereits in der Deckungsrückstellung oder dem Ansammlungsguthaben gutgeschriebene Überschüsse. Darüber hinaus ist die gebundene Rückstellung für Beitragsrückerstattung (RfB) in der Erwartungswertberechnung integriert.

Beim Rückstellungstransitional handelt es sich um eine Maßnahme, die in den nächsten 16 Jahren einen gleichmäßigen Übergang der versicherungstechnischen Rückstellung unter Solvency I zu deren Bewertung unter Solvency II schaffen soll. Zu Beginn der Übergangsphase wird die Differenz der versicherungstechnischen Nettorückstellungen beider Bewertungsansätze als Abzugsterm der Solvency-II-Rückstellung hinzugefügt. Dabei wird eine Begrenzung des Abzugsbetrags gemäß § 352 Abs. 4 VAG in Verbindung mit der BaFin-Auslegungsentscheidung vom 4. Dezember 2015 berücksichtigt. Unter Anwendung des begrenzten Abzugsbetrags entsprechen die zum 31. Dezember 2015 geltenden Finanzmittelanforderungen den Anforderungen, die sich gemäß dem HGB, dem VAG und den dazu erlassenen Rechtsverordnungen in den jeweils bis zum 31. Dezember 2015 geltenden Fassungen ergeben. Im Verlauf des Übergangszeitraumes wird der Abzugsbetrag linear von 100 Prozent ab 1. Januar 2016 auf 0 Prozent am 1. Januar 2032 reduziert. Die Zinszusatzreserve wird unter der versicherungstechnischen Rückstellung unter Solvency I berücksichtigt. Die Reduktion der Solvency-II-Rückstellung bewirkt eine Erhöhung der Eigenmittel.

Die Bewertung der versicherungstechnischen Rückstellungen für die Solvabilitätsübersicht erfolgt für alle Geschäftsbereiche mithilfe des Branchensimulationsmodells des GDV.

Als Bewertungsansatz wird dabei ein stochastischer Simulationsansatz verwendet. Als Grundlage dieses Bewertungsmodells dienen die Daten der unternehmensspezifischen, festgelegten Bestandsprojektionen. Insbesondere wird zunächst die Entwicklung des Risikoergebnisses und des übrigen Ergebnisses durch festgelegte Rahmenbedingungen eindeutig ermittelt.

Für das klassische überschussberechtigzte Lebensversicherungsgeschäft sowie für die Krankenversicherung nach Art der Lebensversicherung wird die künftige Überschussbeteiligung im Rahmen des Bewertungsmodells (Branchensimulationsmodell) bestimmt.

Basierend auf den jeweils bereits generierten pfadabhängigen Überschüssen werden die bereits garantierten Leistungen mithilfe der simulierten Überschussbeteiligung erhöht. Hierbei werden die rechtlichen Rahmenbedingungen wie die Mindestzuführungsverordnung (MindZV) adäquat berücksichtigt.

Zu den Optionen und Finanzgarantien der Versicherungsnehmer zählen das Rückkaufsrecht sowie das Recht auf Kapitalabfindung und die Zinsgarantie bei Rentenversicherungen. Die exakte Bewertung erfordert stochastische Simulationen. Hierbei wird in über 3.000 möglichen künftigen Kapitalmarktentwicklungen pfadabhängig einerseits das Versicherungsverhalten bezüglich Rückkauf und Kapitalwahl simuliert, andererseits die Entwicklung der künftigen Überschussbeteiligung ermittelt. Die Differenz zwischen dem Barwert der als bester Schätzwert ausgezahlten Leistungen und dem Barwert der im Mittel über alle 3.000 stochastischen Pfade ausgezahlten Leistungen ergibt den Wert der Finanzgarantien.

Für die Optionen werden pfadabhängig die Stornowahrscheinlichkeiten in Abhängigkeit von der am Kapitalmarkt erzielbaren Verzinsung und der Überschussbeteiligung durch das Unternehmen angepasst.

Versicherungsunternehmen können mit Genehmigung der Aufsichtsbehörde eine Volatilitätsanpassung („Volatility Adjustment“) der maßgeblichen risikofreien Zinskurve zur Berechnung des besten Schätzwerts nach § 77 VAG vornehmen. Das Unternehmen nutzt zur Berechnung der versicherungstechnischen Rückstellungen die Methodik der Volatilitätsanpassung der maßgeblichen risikofreien Zinskurve gemäß den Vorgaben des § 82 VAG. Die Höhe der Anpassung wird entsprechend den Vorgaben des § 351 VAG berechnet und von EIOPA veröffentlicht. Die Volatilitätsanpassung zum 31. Dezember 2018 belief sich auf 24 Basispunkte.

Für die Erzeugung der benötigten Kapitalmarktszenarien wird ein stochastischer, ökonomischer Szenariogenerator (ESG) verwendet, der durch den GDV zur Verfügung gestellt wird. Dazu benötigt das Programm als Eingabe die von EIOPA veröffentlichte maßgebliche, risikofreie Zinskurve des Stichtags sowie die Zins-, die Aktien- und Immobilienvolatilität, die relevanten Korrelationen und weitere Parameter wie einen Seed oder die Anzahl der Pfade. Der ESG erzeugt dann verschiedene mögliche Entwicklungen des zukünftigen Kapitalmarkts, deren Verteilung konsistent zu den beobachteten Marktpreisen des Stichtags ist.

Basierend auf den Ausgaben des ESG werden das Kapitalanlageergebnis sowie die Buch- und Marktwerte der Kapitalanlage für die projizierten Jahre unter Berücksichtigung der Entwicklung des Kapitalmarktes im jeweiligen Pfad fortgeschrieben. In jedem Projektionsschritt werden zudem sämtliche ein- und ausgehenden Cashflows bei der Ermittlung der Neuanlage berücksichtigt.

Die Neuanlage wird anschließend zu den jeweiligen Marktbedingungen in Immobilien und Aktien sowie Anleihen getätigt. In dem Fall, dass der Zahlungsstrom der Aktivseite den Liquiditätsbedarf der Passivseite in einem Jahr nicht decken kann, ist eine einjährige Kreditaufnahme modelliert.

Die Ermittlung des Rohüberschusses ergibt sich zu jedem Zeitpunkt der Projektion aus dem auf diesem Kapitalmarktpfad ermittelten realisierten Kapitalertrag, dem Aufwand für die rechnungsmäßigen Zinsen und der Zinszusatzreserve sowie aus dem projizierten Risikoergebnis und dem übrigen Ergebnis.

Aus den zukünftigen Leistungszahlungsströmen werden die Bilanzpositionen der Solvabilitätsübersicht über Barwertbildung gewonnen, die Diskontierung erfolgt entlang der risikolosen Zinsstrukturkurve.

Die ermittelte Beteiligung der Versicherungsnehmer am Rohüberschuss wird der RfB zugeführt. Die konkrete Gutschrift der Überschussbeteiligung erfolgt nach zu parametrisierenden Regeln unter Berücksichtigung der rechtlichen Rahmenbedingungen. Grundsätzlich werden in jeder stochastischen Simulation die freie und festgelegte RfB sowie der Schlussüberschussanteilsfonds und die Leistungserhöhungen fortgeschrieben. Im Falle eines Notstands werden auch Maßnahmen gemäß § 140 VAG modelliert, d. h. das Aufteilen von Verlusten zwischen Versicherungsunternehmen und Versicherungsnehmer.

Der Anteil des Versicherungsnehmers wird dabei der RfB entnommen, falls die freie RfB ausreichend groß ist.

Ein Notstand wird dabei angenommen, wenn auch nach Ausschöpfen aller Möglichkeiten durch das Management ein negativer Rohüberschuss verbleibt.

Die Veränderung der Zinszusatzreserve wird im rechnungsmäßigen Zinsaufwand summiert. Die Zinszusatzreserve wird in Abhängigkeit von den Zinsen des jeweiligen Pfads im Modell berechnet.

Zur Bilanzprojektion werden biometrische Annahmen zweiter Ordnung (Sterblichkeit, Langlebigkeit, Invalidität) verwendet. Diese werden auf Basis unternehmensindividueller Tafeln bestimmt. Die Stornoannahme wird ebenfalls mithilfe von internen Analysen in Abhängigkeit von einzelnen Produktarten und Zahlungsweisen ermittelt. Die Kosten werden, sofern möglich, den entsprechenden Verträgen zugeordnet. Allgemeine Kosten werden entsprechend ihrer Verursachung prozentual auf die einzelnen Vertragsarten aufgeteilt. Zukünftige Kapitalanlagekosten werden auf Grundlage der historischen Werte ermittelt und in Bezug zur Bilanzsumme angesetzt. Auch zur Erzeugung der Kapitalmarktszenarien fließt eine Reihe von Annahmen ein, die entweder aufgrund von Daten oder aufgrund von Expertenmeinungen festgelegt werden.

Im Modell sind Regeln enthalten, die künftige Managemententscheidungen als Reaktion auf das Kapitalmarktumfeld abbilden. Diese können unternehmensindividuell parametrisiert werden. Zielsetzung bei dieser Parametrisierung ist es, die erwarteten zukünftigen Handlungen des Managements möglichst gut darzustellen. Grundlage für die Setzung der Parameter bilden die Unternehmenshistorie, die mittel- bis langfristige Unternehmensplanung sowie Expertenschätzungen.

In den Parametern wird beispielsweise abgebildet, wie die mittlere Laufzeit der Zinstitel ist, in denen das Unternehmen neu anlegt. Auch die Parameter zur Steuerung der Anlagestrategie in Zinstiteln sowie in Aktien und Immobilien oder die Aufteilung des Rohüberschusses auf die Versicherungsnehmer und das Unternehmen werden bei den Managementparametern festgehalten.

Zur Berücksichtigung des dynamischen Kundenverhaltens wurden Parametrisierungen vorgenommen, die eine prozentuale Abweichung des Stornoverhaltens in verschiedenen Pfaden darstellen. Grundlage für die Bewertung, ob Versicherungsnehmer zu einer höheren Stornorate tendieren, bildet der Unterschied zwischen der am Markt erzielten

Rendite und der vom Versicherungsunternehmen gewährten Verzinsung. Es werden Annahmen getroffen, ab welchem Abstand die Versicherungsnehmer verstärkt ihre Kündigungsoptionen ausüben und in welchem Maße sich diese Verstärkung zeigt.

Risikomarge

Die Risikomarge ist ein Bestandteil der versicherungstechnischen Rückstellungen. Ziel ist es, sicherzustellen, dass der Wert der versicherungstechnischen Rückstellungen dem Betrag entspricht, den Versicherungs- und Rückversicherungsunternehmen erwartungsgemäß benötigen würden, um die Versicherungs- und Rückversicherungsverpflichtungen zu übernehmen und zu erfüllen. Die Risikomarge wird unter Bestimmung der Kosten der Bereitstellung eines Betrags an anrechnungsfähigen Eigenmitteln berechnet, welcher dem SCR zu entsprechen hat, das für die Bedeckung der Versicherungs- und Rückversicherungsverpflichtungen während ihrer Laufzeit erforderlich ist.

Die Ermittlung der Risikomarge erfolgt durch Zerlegung des SCR in relevante Teilrisiken. Die Approximation der Abwicklung des zukünftigen Teil-SCR erfolgt anhand geeigneter Treiber (beispielsweise bester Schätzwert der Zahlungsströme). Die Gesamt-Risikomarge ergibt sich durch Aggregation der Teil-Risikomargen. Die Aufteilung auf die Teilbereiche (Krankenversicherung und Lebensversicherung) erfolgt anhand der jeweiligen relevanten SCR-Größen. Zur Bestimmung der Risikomarge werden die zukünftigen SCR-Größen mit dem vorgegebenen Kapitalkostensatz in Höhe von 6 Prozent multipliziert.

Beschreibung des Grades der Unsicherheit

Die für die versicherungstechnischen Rückstellungen ermittelten zukünftigen Zahlungsströme können sich aufgrund unvorhersehbarer zukünftiger Ereignisse abweichend von den zugrunde liegenden Annahmen entwickeln. Insbesondere der Schadenzeitpunkt und die Schadenhöhe sind wesentliche Faktoren, die aufgrund ihrer Ungewissheit zu Abweichungen führen können. Durch die Verwendung von aktuariellen Verfahren zur Ermittlung der Zahlungsströme sowie durch die stetigen Anpassungen der Inputfaktoren wie versicherungstechnische Erträge bzw. Rückstellungen, Sterbetafeln und Planwerte wird der Grad der Unsicherheit in einem angemessenen Rahmen gehalten und die Volatilität weitestgehend minimiert.

Bei dem in künftigen Prämien einkalkulierten erwarteten Gewinn (EPIFP) können ebenso unvorhersehbare zukünftige Ereignisse zu Abweichungen führen, da der kalkulierte beste Schätzwert der Verpflichtungen die Grundlage zur Berechnung des EPIFP bildet.

Erläuterung der Unterschiede zwischen der Bewertung für Handelsrecht und für Solvabilitätszwecke

Die Bewertung der versicherungstechnischen Rückstellungen unterscheidet sich nach HGB einerseits und unter Solvency II andererseits deutlich. Nach HGB umfasst die Deckungsrückstellung ausschließlich die aktuell garantierte Leistung unter Zugrundelegung vorsichtiger Rechnungsgrundlagen (Sterblichkeit, Kosten, Invalidisierung) und eines festen Rechnungszinses. Das Vorsichtsprinzip des HGB realisiert sich also implizit in den Rechnungsgrundlagen. Darüber hinaus werden bereits realisierte Überschüsse, soweit sie dem Versicherungsnehmer zugeordnet werden, in der RfB angesammelt; sie stehen für künftige Überschussbeteiligungen zur Verfügung.

Unter Solvency II wird die garantierte Leistung unter Zugrundelegung bester Schätzwerte als Rechnungsgrundlagen (ohne Sicherheitsmargen) und der risikofreien Zinskurve unter Berücksichtigung einer Volatilitätsanpassung bewertet. Zusätzlich werden die enthaltenen Optionen und Finanzgarantien explizit bewertet und für die nicht hedgebaren Risiken wird eine explizite Risikomarge gestellt. Darüber hinaus werden sämtliche künftig entstehenden handelsrechtlichen Überschüsse in den versicherungstechnischen Rückstellungen erfasst, soweit sie dem Versicherungsnehmer in Form einer künftigen Überschussbeteiligung gutgeschrieben werden.

Der Barwert der nicht festgelegten RfB wird hingegen als Überschussfonds den Eigenmitteln zugeordnet und damit nicht in den versicherungstechnischen Rückstellungen erfasst.

Beschreibung der Übergangsmaßnahmen

Die Volatilitätsanpassung gemäß Art. 77d der Richtlinie 2009/138/EG und gemäß Art. 82 VAG sowie der vorübergehende Abzug gemäß Art. 308d der Richtlinie 2009/138/EG, das sogenannte Rückstellungstransitional (RstTrans), werden vom Unternehmen angewandt. Die folgende Tabelle quantifiziert die Auswirkungen, die eine Nichtanwendung der Übergangsmaßnahmen auf die Finanzlage des Unternehmens hätte.

Zum Stichtag lagen ohne Übergangsmaßnahmen ausreichende Eigenmittel zur Bedeckung des Risikokapitals der Gesellschaft vor. Ohne Übergangsmaßnahmen und ohne Volatilitätsanpassung lag die Bedeckungsquote des SCR bei 287 Prozent, die des MCR bei 639 Prozent.

Das MCR ist die regulatorische Untergrenze des Solvenzkapitals von Versicherungsunternehmen im Rahmen der ersten Säule von Solvency II und stellt die letzte aufsichtsrechtliche Eingriffsschwelle dar, bevor dem Unternehmen die Erlaubnis zum Geschäftsbetrieb entzogen wird.

Berechnungsergebnisse	Stichtag 31.12.2018 mit Volatilitätsanpassung		Stichtag 31.12.2018 ohne Volatilitätsanpassung	
	mit RstTrans	ohne RstTrans	mit RstTrans	ohne RstTrans
Anrechnungsfähige Eigenmittel zur Bedeckung des SCR in Tsd. €	193.907	131.144	192.348	129.584
Anrechnungsfähige Eigenmittel zur Bedeckung des MCR in Tsd. €	193.907	131.144	192.348	129.584
Versicherungstechnische Rückstellungen in Tsd. €	1.336.612	1.430.261	1.338.939	1.432.587
SCR in Tsd. €	31.723	31.964	44.853	45.094
MCR in Tsd. €	14.276	14.384	20.184	20.292
SCR-Bedeckung in Prozent	611	410	429	287
MCR-Bedeckung in Prozent	1358	912	953	639

Aufgrund der schrittweise geringeren Anrechenbarkeit des Rückstellungstransitionals mit dem Wert zum Stichtag 1. Januar 2019 sinken die verfügbaren Eigenmittel zur Bedeckung des SCR von 193.907 Tsd. Euro auf 189.424 Tsd. Euro, sodass sich die Bedeckungsquote des SCR mit Übergangsmaßnahmen und Volatilitätsanpassung entsprechend um 15 Prozentpunkte auf 596 Prozent reduziert.

D.3 Sonstige Verbindlichkeiten

	Solvency II Tsd. €	HGB Tsd. €	Unterschied Tsd. €
Andere Rückstellungen als versicherungstechnische Rückstellungen	1.725	1.794	-70
Rentenzahlungsverpflichtungen	5.711	4.570	1.141
Depotverbindlichkeiten	1.316	1.316	-
Latente Steuerschulden	38.250	-	38.250
Verbindlichkeiten gegenüber Versicherungen und Vermittlern	2.861	19.340	-16.479
Verbindlichkeiten gegenüber Rückversicherern	-	3	-3
Verbindlichkeiten (Handel, nicht Versicherung)	4.458	4.458	-
Sonstige nicht an anderer Stelle ausgewiesene Verbindlichkeiten	15	15	-
Gesamt	54.336	31.497	22.838

Andere Rückstellungen als versicherungstechnische Rückstellungen

In dieser Position sind kurzfristige Rückstellungen in Höhe von 1.591 Tsd. Euro enthalten. Den größten Anteil haben die Steuer- und Provisionsrückstellungen. Ausgangspunkt der Wertermittlung ist der nominale Erfüllungsbetrag. Auf eine Abzinsung wurde bei der Marktwertermittlung aufgrund der Kurzfristigkeit der Rückstellungen verzichtet. Handelsrechtlich wird der nominale Erfüllungsbetrag angesetzt. Der Marktwert entspricht somit dem handelsrechtlichen Wertansatz.

Des Weiteren sind Rückstellungen für Altersteilzeit und Jubiläumzahlungen in Höhe von 76 Tsd. Euro in dieser Position enthalten. Diese Rückstellungen haben langfristigen Charakter. Die Marktwerte wurden nach

versicherungsmathematischen Grundsätzen (Anwartschaftsbarwertverfahren) gemäß IAS 19 ermittelt. Die Wertansätze in der Handelsbilanz wurden anhand desselben Verfahrens ermittelt. Der Bewertungsunterschied in Höhe von 70 Tsd. Euro zwischen dem Wertansatz unter Solvency II und dem Wertansatz gemäß HGB ergibt sich aus der Verwendung eines anderen Rechnungszinses.

Rentenzahlungsverpflichtungen

Bei der Berechnung des Marktwertes der Pensionsrückstellungen wurden die Verpflichtungen aus der betrieblichen Altersversorgung nach dem Anwartschaftsbarwertverfahren (Projected-Unit-Credit Method) entsprechend IAS 19 „Leistungen an Arbeitnehmer“ ermittelt. Danach wurden nicht nur die am Stichtag bekannten Renten und erworbenen Anwartschaften, sondern auch künftig zu erwartende Steigerungen von Gehältern und Renten berücksichtigt. Zum Bilanzstichtag wurde eine versicherungsmathematische Bewertung durchgeführt. Der bilanzierte Betrag stellt den Barwert der leistungsorientierten Verpflichtung (Defined Benefit Obligation – DBO) nach Verrechnung mit dem beizulegenden Zeitwert des Planvermögens dar.

Der Wertansatz der Pensionsrückstellungen in der Handelsbilanz wurde nach demselben Verfahren berechnet, wie der Marktwert für die Solvabilitätsübersicht. Für die Handelsbilanz und Solvabilitätsübersicht wurden die gleichen versicherungsmathematischen Bewertungsparameter (Sterblichkeit, Gehaltstrend, Rententrend) verwendet.

Der entscheidende Bewertungsunterschied zwischen Handelsbilanz und Solvabilitätsübersicht ergibt sich aus der Verwendung unterschiedlicher Rechnungszinssätze. Für Solvency II nach IAS 19 wurde ein „Best Estimate“-Zins verwendet.

Depotverbindlichkeiten

Die zugrunde liegenden Verträge haben hauptsächlich eine Laufzeit von bis zu einem Jahr.

Aus Wesentlichkeitsgründen wird deshalb bei der Wertermittlung unter Solvency II auf eine Abzinsung verzichtet. Nach deutschem Handelsrecht werden ebenfalls die Nominalwerte angesetzt.

Der Marktwert entspricht somit dem handelsrechtlichen Wertansatz.

Latente Steuerschulden

Latente Steuern sind für alle Vermögenswerte und Verbindlichkeiten, einschließlich versicherungstechnischer Rückstellungen, zu erfassen und zu bewerten, die für Solvabilitäts- oder Steuerzwecke angesetzt werden. Die Berechnung der latenten Steuern in der Solvabilitätsübersicht folgt dabei grundsätzlich den Vorschriften der internationalen Rechnungslegung gemäß IAS 12.

Latente Steuern werden in der Solvabilitätsübersicht für steuerlich wirksame Differenzen zwischen dem Steuerbilanzwert und dem Wert in der Solvabilitätsübersicht der einzelnen Bilanzpositionen gebildet und mit dem unternehmensindividuellen Nominalsteuersatz bewertet. Ebenso werden latente Steueransprüche auf steuerliche Verlustvorträge angesetzt.

Latente Steueransprüche des jeweiligen Jahres werden als werthaltig angesehen, soweit ihnen latente Steuerschulden desselben Jahres gegenüberstehen.

Beginnend mit dem Geschäftsjahr 2018 werden in der Solvabilitätsübersicht die latenten Steueransprüche und die latenten Steuerschulden saldiert ausgewiesen, sofern sie dasselbe Steuersubjekt und dieselbe Steuerbehörde betreffen, die gleiche Fälligkeit gegeben ist und ein Recht zur Aufrechnung besteht.

Im Unterschied zur Solvabilitätsübersicht wird in Ausübung des Wahlrechts des § 274 HGB der über den Saldierungsbereich hinausgehende Überhang an aktiv latenten Steuern in der Handelsbilanz nicht bilanziert. Ferner resultieren Unterschiede zwischen den latenten Steuern aus der Bewertung bei den Vermögenswerten und Schulden in der Solvabilitätsübersicht und in der Handels- und Steuerbilanz. Die unterschiedlichen Ansätze der Bewertung in der Handelsbilanz und der Bewertung für Solvabilitätszwecke sind in den Erläuterungen zu den einzelnen Vermögenswerten, Rückstellungen und Verbindlichkeiten genannt.

Verbindlichkeiten gegenüber Versicherungen und Vermittlern

In dieser Position sind hauptsächlich kurzfristige Verbindlichkeiten gegenüber Versicherungsnehmern und Versicherungsvermittlern enthalten.

Ausgangspunkt der Wertermittlung ist der nominale Erfüllungsbetrag. Aufgrund der kurzen Restlaufzeit der Verbindlichkeiten wird bei der Marktwertermittlung auf eine Abzinsung verzichtet.

Nach deutschem Handelsrecht wird der nominale Erfüllungsbetrag angesetzt. Der Marktwert entspricht somit dem handelsrechtlichen Wertansatz.

Der Unterschied zu HGB in Höhe von 16.479 Tsd. Euro ergibt sich aus den verzinslich angesammelten Gewinnanteilen. Nach Solvency II werden diese Gewinnanteile in den versicherungstechnischen Rückstellungen berücksichtigt.

Verbindlichkeiten gegenüber Rückversicherern

In dieser Position sind nach HGB sämtliche Abrechnungsverbindlichkeiten aus dem Rückversicherungsgeschäft enthalten, unter Solvency II nur überfällige Verbindlichkeiten gegenüber Rückversicherern; der Solvency-II-Wert belief sich auf 0 Euro.

Die fälligen Verbindlichkeiten werden unter Solvency II in der Position Versicherungstechnische Rückstellungen ausgewiesen.

Nach deutschem Handelsrecht wurde der nominale Erfüllungsbetrag angesetzt. Der Unterschied im Wertansatz ergibt sich demnach vollständig aus den unterschiedlichen Ausweisvorschriften zwischen HGB und Solvency II.

Verbindlichkeiten (Handel, nicht Versicherung)

In dieser Position sind des Weiteren Verbindlichkeiten gegenüber verbundenen Unternehmen, hauptsächlich aus der Dienstleistungsverrechnung im Konzern Versicherungskammer, in Höhe von 2.785 Tsd. Euro enthalten. Diese Verbindlichkeiten sind kurzfristig, weshalb bei der Marktwertermittlung auf eine Abzinsung verzichtet wurde. Der Marktwert entspricht somit dem handelsrechtlichen Wertansatz.

In dieser Position sind Verbindlichkeiten gegenüber verbundenen Unternehmen aus dem Ergebnisabführungsvertrag der Saarland Lebensversicherung in Höhe von 1.000 Tsd. Euro enthalten. Diese Verbindlichkeiten sind kurzfristig, weshalb bei der Marktwertermittlung auf eine Abzinsung verzichtet wurde. Der Marktwert entspricht somit dem handelsrechtlichen Wertansatz.

Sonstige, nicht an anderer Stelle ausgewiesene Verbindlichkeiten

Diese Position beinhaltet unter anderem vorausgezahlte Zinsen auf Versicherungsscheindarlehen.

Ausgangspunkt der Marktwertermittlung ist der nominale Erfüllungsbetrag. Aufgrund der Kurzfristigkeit dieser Verbindlichkeiten wird auf eine Abzinsung verzichtet.

Handelsrechtlich wird der nominale Erfüllungsbetrag angesetzt.

Der Marktwert entspricht somit dem handelsrechtlichen Wertansatz.

D.4 Alternative Bewertungsmethoden

Die folgende Tabelle bietet eine Übersicht, gemäß welchen Vorschriften und mit welchen Methoden die Werte in der Solvabilitätsübersicht ermittelt werden. Dabei sind in den Zeilen die einzelnen Positionen der Solvabilitätsübersicht aufgeführt.

Gemäß Art. 10 DVO gibt es drei Ebenen, die den Bewertungsmaßstab widerspiegeln. Eine Kennzeichnung („X“) in der Spalte „Ebene 1“ (Art. 10 Abs. 2 DVO) bedeutet, dass die vorliegenden Vermögenswerte und Verbindlichkeiten mit dem Marktpreis bewertet werden. Dabei werden Marktpreise verwendet, die für identische Vermögenswerte oder Verbindlichkeiten an aktiven Märkten notiert werden.

Eine Kennzeichnung („X“) in der Spalte „Ebene 2“ (Art. 10 Abs. 3 DVO) bedeutet, dass die vorliegenden Vermögenswerte und Verbindlichkeiten mit dem Marktpreis ähnlicher Vermögenswerte oder Verbindlichkeiten, die an aktiven Märkten notiert werden, bewertet werden.

Eine Kennzeichnung („X“) in der Spalte „Ebene 3“ (Art. 10 Abs. 5 DVO) bedeutet, dass der Marktpreis für die vorliegenden Vermögenswerte und Verbindlichkeiten mit einer alternativen Bewertungsmethode ermittelt wird. Bei der Verwendung alternativer Bewertungsmethoden kommen Inputfaktoren, die an aktiven Märkten beobachtbar sind, zum

Einsatz. Es ist jedoch auch möglich, Inputfaktoren zu verwenden, die an aktiven Märkten nicht beobachtbar sind. Die verwendeten alternativen Bewertungsmethoden werden im Anschluss an die Tabelle beschrieben. Die Buchstaben in Klammern stellen bei der jeweiligen Bewertungsmethode die Verbindung zur Tabelle her. Dabei werden pro Position der Solvabilitätsübersicht die verwendeten alternativen Bewertungsmethoden genannt.

Für bestimmte Positionen der Solvabilitätsübersicht nennt die DVO besondere Vorschriften, gemäß denen die Bewertung erfolgt. Diese Positionen sind in der Tabelle nicht enthalten. Im Einzelnen handelt es sich um folgende Vermögenswerte und Verbindlichkeiten:

- Geschäfts- oder Firmenwert und immaterielle Vermögenswerte gemäß Art. 12 DVO
- Anteile an verbundenen Unternehmen gemäß Art. 13 DVO
- versicherungstechnische Rückstellungen einschließlich der einforderbaren Beträge aus Rückversicherungsverträgen gemäß Kapitel III DVO
- Eventualverbindlichkeiten gemäß Art. 11 DVO
- finanzielle Verbindlichkeiten gemäß Art. 14 DVO
- latente Steuern gemäß Art. 15 DVO

	Ebene 1	Ebene 2	Ebene 3
Immobilien (außer zur Eigennutzung)			(B)
Anteile an verbundenen Unternehmen, einschließlich Beteiligungen			(A), (B), (D)
Aktien – nicht notiert			(B), (D)
Staatsanleihen	X		(C)
Unternehmensanleihen	X		(C)
Strukturierte Schuldtitel			(C), (D), (E)
Organismen für gemeinsame Anlagen	X		(D)
Einlagen außer Zahlungsmitteläquivalente			(F)
Vermögenswerte für index- und fondsgebundene Verträge	X		(D)
Policendarlehen			(F)
Darlehen und Hypotheken an Privatpersonen			(C)
Depotforderungen			(F)
Forderungen gegenüber Versicherungen und Vermittlern			(F), (H)
Forderungen (Handel, nicht Versicherung)			(F), (H), (I)
Zahlungsmittel und Zahlungsmitteläquivalente			(F)
Sonstige nicht an anderer Stelle ausgewiesene Vermögenswerte			(F)
Andere Rückstellungen als versicherungstechnische Rückstellungen			(K), (L)
Rentenzahlungsverpflichtungen			(L)
Verbindlichkeiten gegenüber Versicherungen und Vermittlern			(K)
Verbindlichkeiten (Handel, nicht Versicherung)			(K)
Sonstige nicht an anderer Stelle ausgewiesene Verbindlichkeiten			(K)

Für den überwiegenden Teil der Vermögenswerte wurde der Marktwert unter Verwendung der Barwertmethode ermittelt bzw. wurde als Marktwert der Nettovermögenswert angesetzt.

Ertragswertverfahren (B)

Der nach dem Ertragswertverfahren ermittelte Wert (Ertragswert) entspricht dem Barwert der den Unternehmenseignern zufließenden finanziellen Überschüsse. Die abzuzinsenden Nettoeinnahmen ergeben sich dabei aufgrund des Anspruchs des Unternehmenseigners auf Ausschüttungen bzw. Entnahmen der vom Unternehmen erwirtschafteten finanziellen Überschüsse abzüglich etwaiger zu erbringender Einlagen der Eigner. Wertbestimmend sind dabei diejenigen finanziellen Überschüsse, die als Nettoerträge in den Verfügungsbereich der Eigentümer gelangen. Zugrunde liegende Daten sind dabei Plan-Bilanzen, Plan-Gewinn- und -Verlustrechnungen

sowie Finanzplanungen. Bei der Bestimmung der Nettozuflüsse werden zudem inländische und ausländische Ertragssteuern des bewerteten Unternehmens und grundsätzlich die aufgrund des Eigentums am Unternehmen beim Unternehmenseigner entstehenden Ertragssteuern berücksichtigt.

Die Diskontierung der Zahlungsströme erfolgt über den risikolosen Basiszinssatz. Ferner wird die Übernahme der unternehmerischen Unsicherheiten durch einen Risikoaufschlag berücksichtigt.

Beim Ertragswertverfahren handelt es sich gemäß IDW S 1 i. d. F. 2008 um ein auch unter Solvency II anerkanntes Verfahren zur Unternehmensbewertung. Dieses kann somit als alternative Bewertungsmethode gemäß der Solvency-II-Bewertungshierarchie herangezogen werden, sofern es keine gesonderten Vorschriften gibt, die dies explizit ausschließen.

Der Ertragswert für Immobilien entspricht dem gemäß §§ 17–20 Immobilienwertermittlungsverordnung (ImmoWertV) auf der Grundlage marktüblich erzielbarer Erträge ermittelten Wert. Dieser ist nach herrschender Meinung vereinbar mit dem Neubewertungsmodell gemäß International Accounting Standard (IAS) 16 bzw. mit dem beizulegenden Zeitwert gemäß IAS 40. Somit handelt es sich auch hier um ein unter Solvency II zulässiges Verfahren.

Barwertmethode (C)

Bei der Barwertmethode wird der Zeitwert ermittelt, indem individuelle Zahlungsströme je Einzeltitel diskontiert werden. Die Zahlungsströme stellen erwartete Zahlungen an den Investor dar, die sich in Abhängigkeit von der Art des Investments ergeben. Für festverzinsliche Wertpapiere ergeben sich diese beispielsweise aus den Zinszahlungen zum jeweiligen Zinstermin und aus dem Nennbetrag bei Fälligkeit.

Die Abzinsung der Zahlungsströme erfolgt mit währungsabhängigen Zinsstrukturkurven. Dem Bonitätsrisiko des Kontrahenten sowie dem Liquiditätsrisiko wird über Kreditrisikozuschläge und Liquiditätszuschläge, sogenannte Spreads, Rechnung getragen. Die Bonitäts- und Liquiditätsspreads werden in Abhängigkeit von der Laufzeit und vom Emittenten ermittelt. Bei den zur Bewertung herangezogenen Parametern Zinskurve und Spread wird dabei die Anzahl der am Markt beobachtbaren Parameter maximiert.

Bei der Barwertmethode handelt es sich um ein zulässiges alternatives Bewertungsverfahren im Sinne der Solvency-II-Bewertungshierarchie.

Nettovermögenswert (D)

Der Nettovermögenswert ergibt sich als Wert aller Vermögenswerte abzüglich des Werts aller Verbindlichkeiten. Er folgt somit dem in Art. 9 DVO geforderten Grundsatz der Einzelbewertung von Vermögenswerten und Verbindlichkeiten. Die Bewertung der Vermögenswerte und Verbindlichkeiten hat unter Verwendung von Marktparametern zu erfolgen. Es handelt sich um ein zulässiges alternatives Bewertungsverfahren gemäß der Solvency-II-Bewertungshierarchie. Im Falle von Beteiligungen ist zusätzlich zu berücksichtigen, dass etwaige nicht einzeln veräußerbare immaterielle Vermögenswerte oder ein Geschäfts- oder Firmenwert vom Wert aller Vermögenswerte abzuziehen sind.

Verfahren zur Derivatebewertung (E)

Bei der Bewertung von freistehenden und in strukturierte Schuldtitel eingebetteten Derivaten kommen anerkannte alternative Bewertungsmethoden zum Einsatz. Die Wahl der Methode richtet sich dabei nach der Art des Derivats.

Optionale Bestandteile strukturierter Schuldtitel, wie beispielsweise Call-Rechte oder Swaptions, werden mit auf dem Black-Scholes-Modell basierenden Verfahren bewertet. Beim Black-Scholes-Modell handelt es sich um ein anerkanntes finanzmathematisches Modell zur theoretischen Bestimmung von Optionspreisen.

Die Bewertung von Derivaten mit bestimmbareren Zahlungsströmen ohne optionale Bestandteile, wie beispielsweise Swaps oder Devisentermingeschäfte, erfolgt anhand der oben beschriebenen Barwertmethode.

Für die Bewertung werden am Markt beobachtbare Parameter herangezogen.

Nennbetrag (F)

Bei Forderungen, die kurzfristig fällig sind, wird der Nennbetrag angesetzt. Ein Ausfallrisiko wird aufgrund der guten Bonität der Schuldner nicht angesetzt. Da die Forderungen täglich beglichen werden können, wird aus Wesentlichkeitsgründen auf eine Abzinsung verzichtet. Der Marktwert entspricht in diesen Fällen dem Nennbetrag.

Nennbetrag mit Berücksichtigung eines Ausfallrisikos (H)

Bei Forderungen, die kurzfristig fällig sind, wird der Nennbetrag angesetzt. Aufgrund der Erfahrungen mit dem Zahlungsverhalten der Schuldner in der Vergangenheit wird eine pauschale Wertberichtigung oder eine Einzelwertberichtigung angesetzt und somit ein Ausfallrisiko berücksichtigt. Auf eine Abzinsung wird jedoch aus Wesentlichkeitsgründen verzichtet. Die Höhe des zu berücksichtigenden Ausfallrisikos wird mindestens einmal jährlich überprüft.

Nennbetrag mit Abzinsung (I)

Bei langfristigen Forderungen ist der Ausgangspunkt der Wertermittlung der Nennbetrag. Aufgrund der langen Laufzeit bis zur Fälligkeit der Forderung wird eine Abzinsung vorgenommen.

Erfüllungsbetrag (K)

Bei kurzfristig fälligen Verbindlichkeiten wird der nach vernünftiger kaufmännischer Beurteilung ermittelte Erfüllungsbetrag angesetzt.

Anwartschaftsbarwertverfahren – PUC-Methode (L)

Bei langfristigen Verbindlichkeiten, wie beispielsweise Pensionsrückstellungen, wird der Erfüllungsbetrag mit versicherungsmathematischen Verfahren ermittelt. Als Rechnungsgrundlage dienen dabei die Richttafeln 2005 G von Heubeck. Des Weiteren gehen in die Berechnung der Rechnungszins, die Gehaltsentwicklung und die Fluktuation ein. Die Angemessenheit der verwendeten Komponenten wird mindestens einmal jährlich überprüft.

Angemessenheit der Bewertungsverfahren

Die Grundsätze ordnungsmäßiger Buchführung bilden die Grundlage für die Abbildung aller für die Solvabilitätsübersicht relevanten Sachverhalte in der Buchhaltung. Die Einhaltung dieser Grundsätze wird durch eine entsprechende Ausbildung der Mitarbeiter in der Buchhaltung sowie durch den Einsatz entsprechender IT-Systeme gewährleistet. Des Weiteren wird die Einhaltung dieser Grundsätze im Rahmen der jährlichen Prüfung des handelsrechtlichen Jahresabschlusses durch den Wirtschaftsprüfer validiert.

Die für die einzelnen Positionen der Solvabilitätsübersicht verwendeten Bewertungsmethoden werden mindestens einmal jährlich überprüft. Dasselbe gilt für die verwendeten Inputfaktoren bei der Anwendung alternativer Bewertungsmethoden. Eine weitere Validierung erfolgt im Rahmen der jährlichen Prüfung der Solvabilitätsübersicht durch den Wirtschaftsprüfer.

D.5 Sonstige Angaben

Nach derzeitiger Einschätzung liegen keine berichtspflichtigen sonstigen Informationen vor.

E. Kapitalmanagement

E.1 Eigenmittel

E.1.1 Ziele und Verfahren des Kapitalmanagements

Die Ziele des Kapitalmanagements der Gesellschaft leiten sich aus der Geschäfts- und Risikostrategie ab und sind gemäß Solvency II in einer Leitlinie dokumentiert. In der Risikostrategie wird der potenzielle Einfluss von Risiken auf die Vermögens-, Finanz- und Ertragslage dargestellt sowie ihre Handhabung festgelegt. Dabei bezieht das Unternehmen Risikoerwägungen und den Kapitalbedarf in den Management- und Entscheidungsfindungsprozess mit ein. Es wird sichergestellt, dass alle gesetzlichen und regulatorischen Regelungen und Mindestanforderungen eingehalten werden. Zur adäquaten Absicherung der Verpflichtungen gegenüber Kunden und geschädigten Dritten wird vom Unternehmen eine über das aufsichtsrechtliche Sicherheitsniveau hinausgehende Bedeckung definiert.

Der Kapitalmanagementprozess ist in die strategische Unternehmenssteuerung eingebettet, um zu gewährleisten, dass die gesetzlichen Kapitalanforderungen kontinuierlich erfüllt sind. Im Rahmen eines etablierten Prozesses erfolgen jährlich die Ermittlung der vorhandenen Eigenmittel sowie die Einstufung in Qualitätsklassen. Die Ergebnisse fließen in die mittelfristige Kapitalmanagementplanung ein. Unterjährige starke Änderungen des Risikoprofils, die zu einem veränderten Kapitalbedarf führen, werden durch die Risikoerfassung frühzeitig erkannt, sodass entsprechende Maßnahmen analysiert und ergriffen werden können.

Im Rahmen des mittelfristigen Kapitalmanagementplans wird die jederzeitige Bedeckung der Verpflichtungen mit ausreichend anrechnungsfähigen Eigenmitteln über den Planungshorizont von drei Jahren gewährleistet. Die 3-jährige Planung basiert auf der Geschäftsplanung des Konzerns, in der die Planzahlen mit entsprechenden geeigneten Maßnahmen unterlegt sind. Der Kapitalmanagementplan des Unternehmens umfasst hierbei etwaige geplante Kapitalemissionen, Möglichkeiten einer Beantragung ergänzender Eigenmittel, Fälligkeiten von Eigenmittelbestandteilen und künftigen Rückzahlungsverpflichtungen, Auswirkungen einer Emission, Tilgung und Rückzahlung auf die aufsichtsrechtlichen Limitierungen sowie die Ausschüttungsstrategie über den Planungshorizont.

Wesentliche Änderungen der den Eigenmitteln zugrunde gelegten Ziele und Verfahren lagen nicht vor.

E.1.2 Verfügbare und anrechnungsfähige Eigenmittel

Der aus der Solvabilitätsübersicht abgeleitete Gesamtüberschuss der Vermögenswerte über die Verbindlichkeiten (Solvency-II-Bilanzüberschuss) dient als Basis zur Bestimmung der anrechnungsfähigen Eigenmittel der Gesellschaft. Diese fungieren als Risikopuffer und sind in der Lage, mögliche Verluste zu kompensieren.

Die Gesamteigenmittel setzen sich aus den Basiseigenmitteln und den ergänzenden Eigenmitteln zusammen. Basiseigenmittel umfassen den Solvency-II-Bilanzüberschuss abzüglich des Betrags der eigenen Aktien, nicht anzuerkennender Beteiligungen an Finanz- und Kreditinstituten sowie vorhersehbarer Dividenden und Ausschüttungen und zuzüglich vorhandener nachrangiger Verbindlichkeiten. Ergänzende Eigenmittel sind solche, die nicht zu den Basiseigenmitteln zählen und die zum Ausgleich von Verlusten eingefordert werden können, falls die Aufsicht diese genehmigt.

Gemäß §§ 91 und 92 VAG werden die Eigenmittel je nach Ausprägung bzw. Erfüllungsgrad der regulatorisch vorgegebenen Merkmale in drei unterschiedliche Klassen („Tiers“) unterteilt.

Die Einstufung erfolgt mindestens anhand der Merkmale ständige Verfügbarkeit, Nachrangigkeit und ausreichende Laufzeit. Zusätzlich ist zu berücksichtigen, ob und inwieweit ein Eigenmittelbestandteil frei ist von Verpflichtungen oder Anreizen zur Rückzahlung des Nominalbetrags, obligatorischen festen Kosten und sonstigen Belastungen.

Die Basiseigenmittel beinhalten aktuell das eingezahlte Grundkapital und die zugehörigen Kapitalrücklagen gemäß § 272 HGB, die in der Position „Auf Grundkapital entfallendes Emissionsagio“ abgebildet sind, sowie den Überschussfonds, die latenten Nettosteueransprüche und die Ausgleichsrücklage.

Nachrangige Verbindlichkeiten lagen zum Stichtag nicht vor. Weiterhin strebt das Unternehmen derzeit keine Genehmigung ergänzender Eigenmittel an. Es sind keine Basiseigenmittelbestandteile vorhanden, die den Übergangsbestimmungen nach § 345 Abs. 1 und 2 VAG unterliegen.

Die Eigenmittel setzen sich aktuell wie folgt zusammen:

	Gesamt	Tier 1	Tier 2	Tier 3
	Tsd. €	Tsd. €	Tsd. €	Tsd. €
Grundkapital (ohne Abzug eigener Anteile)	2.000	2.000	–	–
Auf Grundkapital entfallendes Emissionsagio	4.034	4.034	–	–
Überschussfonds	85.106	85.106	–	–
Ausgleichsrücklage	102.767	102.767	–	–
Nachrangige Verbindlichkeiten	–	–	–	–
Betrag in Höhe des Werts der latenten Netto-Steueransprüche	–	–	–	–
Basiseigenmittel nach Abzügen	193.907	193.907	–	–
Ergänzende Eigenmittel	–	–	–	–
Verfügbare Eigenmittel	193.907	193.907	–	–
Verfügbare Eigenmittel Vorjahr	184.220	184.220	–	–

Das Grundkapital belief sich auf 2.000 Tsd. Euro und ist in 4.000 auf den Namen lautende Stückaktien eingeteilt, die nur mit Zustimmung der Gesellschaft übertragen werden können. Die Kapitalrücklage belief sich zum Stichtag auf 4.034 Tsd. Euro, der Überschussfonds belief sich auf 85.106 Tsd. Euro.

In der Ausgleichsrücklage werden alle verbleibenden ökonomischen Eigenmittel erfasst, die nicht bereits im Eigenkapital oder im Überschussfonds enthalten sind. Sie berechnet sich aus dem Solvency-II-Bilanzüberschuss abzüglich des Betrags der voraussichtlichen Ausschüttung, abzüglich des Überschussfonds und abzüglich der in der Tabelle aufgeführten Basiseigenmittel (Grundkapital und darauf entfallendes Emissionsagio). Damit ergibt sich eine Ausgleichsrücklage in Höhe von 102.767 Tsd. Euro bzw. 40.004 Tsd. Euro ohne Berücksichtigung des Rückstellungstransitionals. Sie umfasst im Wesentlichen, wie in der nachfolgenden Tabelle dargestellt, die Gewinnrücklage nach HGB in Höhe von 11.119 Tsd. Euro sowie Anpassungen durch Neubewertung der Kapitalanlagen in Höhe von 91.688 Tsd. Euro und der versicherungstechnischen Rückstellungen in Höhe von – 25.768 Tsd. Euro sowie der Berücksichtigung der latenten Steuerschulden nach Saldierung in Höhe von – 38.250 Tsd. Euro. Gemäß Beschluss der Hauptversammlung wird nichts ausgeschüttet. Da die Ausgleichsrücklage ein wesentliches Element der verfügbaren Eigenmittel darstellt, wird ihre voraussichtliche Entwicklung bzw. Volatilität im Rahmen des Asset-Liability-Managements (ALM) näher untersucht.

	HGB	Umbewertung	Solvency II
	Tsd. €	Tsd. €	Tsd. €
Gewinnrücklage/Verlustrücklage	11.119	11.119	–
Bewertungsunterschiede	–	91.649	–
Aktivseitige Bilanzpositionen			
Anlagen	1.439.763	91.688	1.531.451
Sonstige Vermögenswerte	56.373	–2.969	53.404
Passivseitige Bilanzpositionen			
Vt. Rückstellungen (inkl. Überschussfonds)	1.447.486	25.768	1.421.717
Sonstige Verbindlichkeiten	31.497	15.411	16.086
Latente Steuerschulden nach Saldierung	–	–38.250	38.250
Ausgleichsrücklage		102.767	

Zur Bestimmung der anrechnungsfähigen Eigenmittel gemäß Solvency II sind neben der Eigenmittelgüte, d. h. der Klassifizierung in Tiers, zusätzlich quantitative Anforderungen an die Zusammensetzung der zur Bedeckung heranzuziehenden Eigenmittel zu beachten.

Dabei ist grundsätzlich zwischen Anforderungen im Zusammenhang mit der Bedeckung des SCR und Anforderungen im Zusammenhang mit der Bedeckung des MCR zu unterscheiden.

100 Prozent der Eigenmittel des Unternehmens besitzen die Merkmale der „ständigen Verfügbarkeit“ sowie der „Nachrangigkeit“ und stellen eine volle Anrechenbarkeit sowie Verlustausgleichsfähigkeit der Eigenmittel beim

Unternehmen dar. Diese können der Tieringklasse 1 (nach Art. 69 ff. DVO) bzw. 2 zugeordnet werden. Darunter fallen das Grundkapital inkl. zugehöriger Agien in Höhe von 6.034 Tsd. Euro, der Überschussfonds in Höhe von 85.106 Tsd. Euro und die Ausgleichsrücklage in Höhe von 102.767 Tsd. Euro.

Die anrechnungsfähigen Eigenmittel zur Bedeckung des SCR bzw. des MCR beliefen sich auf 193.907 Tsd. Euro.

E.1.3 Unterschiede zum HGB-Eigenkapital

Das HGB-Eigenkapital in Höhe von 17.153 Tsd. Euro setzt sich aus dem eingeforderten Kapital in Höhe von 2.000 Tsd. Euro, der Kapitalrücklage in Höhe von 4.034 Tsd. Euro und der Gewinnrücklage in Höhe von 11.119 Tsd. Euro zusammen. Die Unterschiede zu den anrechnungsfähigen Eigenmitteln unter Solvency II sind im Wesentlichen auf die Bewertungsunterschiede bei Vermögenswerten und Verbindlichkeiten zurückzuführen. Die stillen Reserven der Aktivseite betragen 88.719 Tsd. Euro, die stillen Reserven auf der Passivseite 88.035 Tsd. Euro. Als aktive bzw. passive stille Reserve wird die Differenz zwischen der marktwertorientierten Bewertung unter Solvency II und der HGB-Bilanzierung bezeichnet. In den passivischen Reserven ist das Rückstellungstransitional in Höhe von 93.649 Tsd. Euro berücksichtigt. Der Saldo dieser beiden Bewertungsdifferenzen stellt den größten Teil der anrechnungsfähigen Eigenmittel (Eigenmittel unter Solvency II) dar. Zuzüglich des HGB-Eigenkapitals ergeben sich die anrechnungsfähigen Eigenmittel zur Bedeckung von SCR bzw. MCR in Höhe von 193.907 Tsd. Euro. Die folgende Grafik illustriert die Zusammensetzung (Werte in Tsd. Euro):

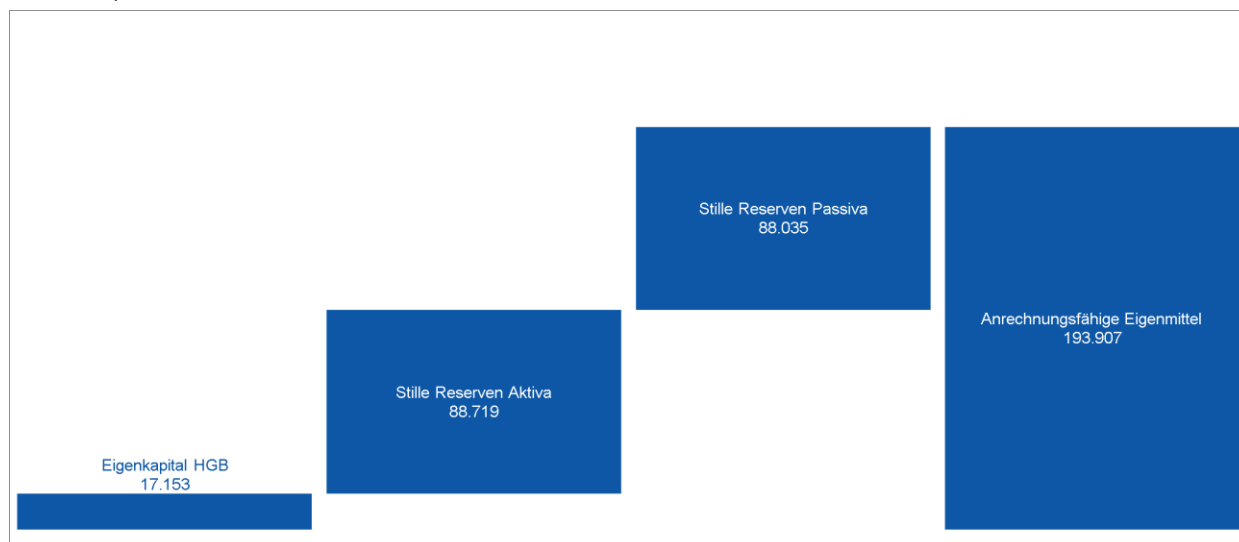

E.2 Solvenzkapitalanforderung und Mindestkapitalanforderung

Das SCR wird im Standardmodell unter dem Grundsatz der Unternehmensfortführung so ermittelt, dass alle quantifizierbaren Risiken, denen ein Versicherungsunternehmen ausgesetzt ist, berücksichtigt werden. Sie wird als Value at Risk (VaR) zu einem Konfidenzniveau von 99,5 Prozent über einen Zeitraum von einem Jahr berechnet. Das SCR ergibt sich grundsätzlich aus den einzelnen Risiken unter Berücksichtigung von risikomindernden Effekten wie latenten Steuern und Diversifikation. Es wird durch die einzelnen Risikomodule der Standardformel – Marktrisiken, Gegenparteiausfallrisiken, versicherungstechnische Risiken sowie operationelle Risiken – bestimmt.

Für die aktuelle Berechnung der Solvenzkapitalanforderungen werden keine unternehmensspezifischen Parameter oder sonstigen Vereinfachungen angewendet, Rückversicherungsentlastungen werden aus Gründen der Proportionalität bei der Berechnung der Risiken nicht angesetzt.

Finanzielle Minderungstechniken über Kapitalmarktinstrumente werden angesetzt, sofern die Ansatzkriterien gemäß den Anforderungen für die einzelnen Instrumente erfüllt waren.

Insgesamt ergab sich ein SCR in Höhe von 31.723 Tsd. Euro. Dieses SCR setzt sich aus der Netto-Basissolvenzkapitalanforderung (nBSCR) in Höhe von 41.354 Tsd. Euro und dem operationellen Risiko (op. Risiko) in Höhe von 5.980 Tsd. Euro zusammen, abzüglich der Risikominderung durch latente Steuern in Höhe von – 15.611 Tsd. Euro.

Das SCR verminderte sich deutlich im Vergleich zum Vorjahr (41.474 Tsd. Euro). Haupttreiber hierfür ist eine Änderung der gesetzlichen Vorgaben zur Bildung der Zinszusatzreserve. Durch diese erfolgt der Aufbau der Zinszusatzreserve in kleineren Schritten. Hierdurch stehen höhere Reserven zur Pufferung von Risiken für das Unternehmen zur Verfügung.

Das Marktrisiko in Höhe von 35.798 Tsd. Euro ist die größte Risikoposition, gefolgt von den versicherungstechnischen Risiken Kranken und Leben.

Das MCR belief sich auf zum Stichtag 14.276 Tsd. Euro und setzt sich aus der Mindestkapitalanforderung für das Lebensversicherungsgeschäft zusammen. Die Berechnung erfolgt auf Basis der Volumenmaße der versicherungstechnischen Rückstellungen, der gebuchten Prämien sowie des riskierten Kapitals.

Das MCR belief sich auf maximal 45 Prozent des SCR, diese Kappung greift bei der Gesellschaft. Der Wert des MCR sank analog zum SCR im Vergleich zum Vorjahr (18.663 Tsd. Euro).

Das Unternehmen besitzt zum aktuellen Stichtag folgendes Risikoprofil (in Tsd. Euro):

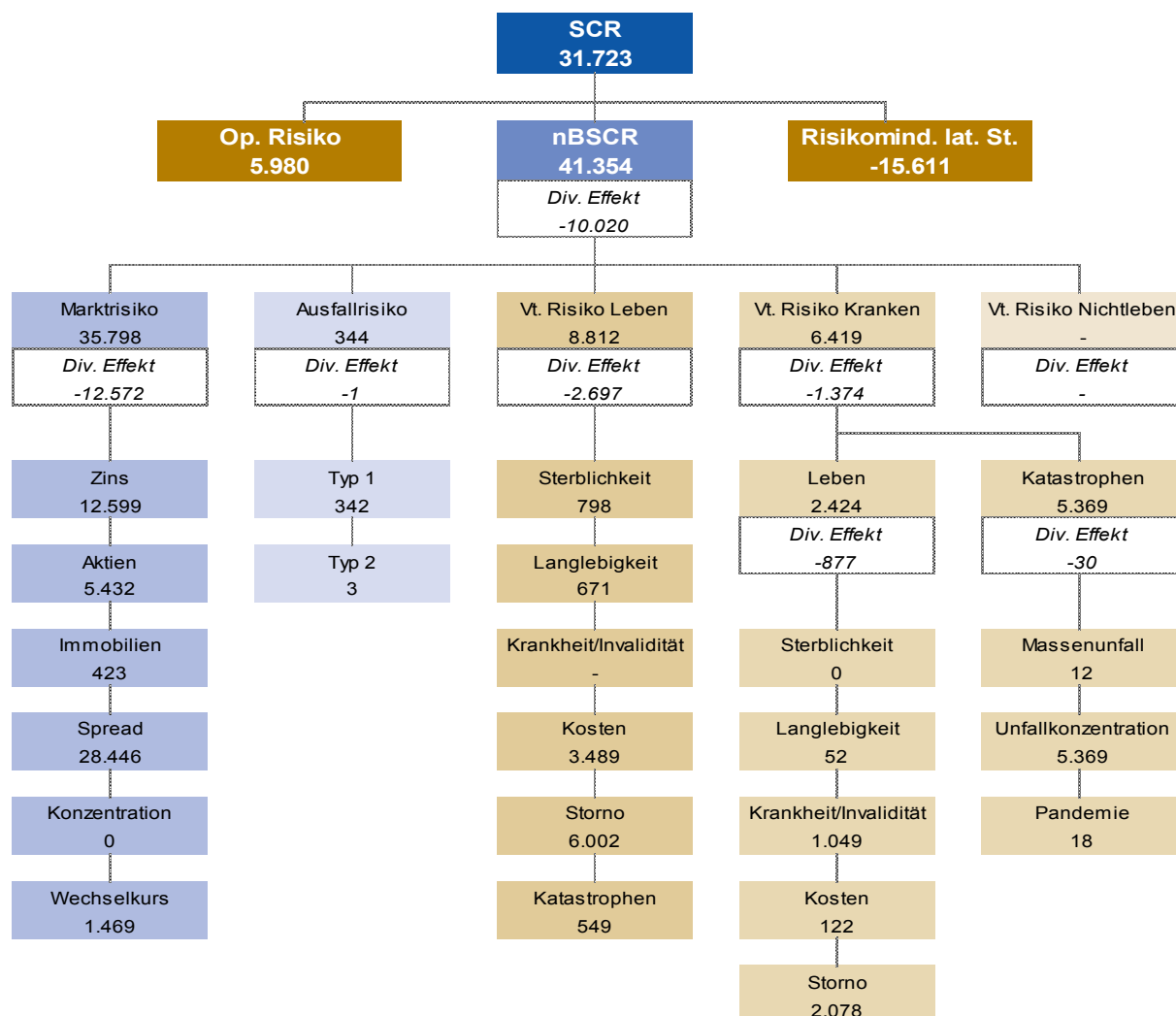

Zum Stichtag lagen ausreichende Eigenmittel zur Bedeckung des Risikokapitals des Unternehmens vor. Die aufsichtsrechtliche Bedeckungsquote des SCR liegt bei 611 Prozent, die des MCR bei 1.358 Prozent.

E.3 Verwendung des durationsbasierten Untermoduls Aktienrisiko bei der Berechnung der Solvenzkapitalanforderung

Die Durationsmethode für das Aktienrisiko wird bei der Berechnung der Solvenzkapitalanforderung nicht angewendet.

E.4 Unterschiede zwischen der Standardformel und etwa verwendeten internen Modellen

Ein internes Modell kommt bei dem Unternehmen nicht zur Anwendung.

E.5 Nichteinhaltung der Mindestkapitalanforderung und Nichteinhaltung der Solvenzkapitalanforderung

Eine Nichteinhaltung der Mindestkapitalanforderung oder eine wesentliche Nichteinhaltung der Solvenzkapitalanforderung lag im Berichtszeitraum nicht vor.

E.6 Sonstige Angaben

Nach derzeitiger Einschätzung liegen keine berichtspflichtigen sonstigen Informationen vor.

Anhang

S.02.01.02

Bilanz

Werte in Tsd. €	Solvabilität-II-Wert	
Vermögenswerte	C0010	
Immaterielle Vermögenswerte	R0030	
Latente Steueransprüche	R0040	0
Überschuss bei den Altersversorgungsleistungen	R0050	
Immobilien, Sachanlagen und Vorräte für den Eigenbedarf	R0060	
Anlagen (außer Vermögenswerten für indexgebundene und fondsgebundene Verträge)	R0070	1.531.451
Immobilien (außer zur Eigennutzung)	R0080	4.230
Anteile an verbundenen Unternehmen, einschließlich Beteiligungen	R0090	18.340
Aktien	R0100	1.706
Aktien – notiert	R0110	
Aktien – nicht notiert	R0120	1.706
Anleihen	R0130	924.393
Staatsanleihen	R0140	404.397
Unternehmensanleihen	R0150	489.919
Strukturierte Schuldtitel	R0160	30.077
Besicherte Wertpapiere	R0170	
Organismen für gemeinsame Anlagen	R0180	559.786
Derivate	R0190	
Einlagen außer Zahlungsmitteläquivalenten	R0200	22.996
Sonstige Anlagen	R0210	
Vermögenswerte für index- und fondsgebundene Verträge	R0220	24.690
Darlehen und Hypotheken	R0230	15.428
Policendarlehen	R0240	1.912
Darlehen und Hypotheken an Privatpersonen	R0250	13.191
Sonstige Darlehen und Hypotheken	R0260	325
Einforderbare Beträge aus Rückversicherungsverträgen von:	R0270	1.812
Nichtlebensversicherungen und nach Art der Nichtlebensversicherung betriebenen Krankenversicherungen	R0280	
Nichtlebensversicherungen außer Krankenversicherungen	R0290	
nach Art der Nichtlebensversicherung betriebenen Krankenversicherungen	R0300	
Lebensversicherungen und nach Art der Lebensversicherung betriebenen Krankenversicherungen außer Krankenversicherungen und fonds- und indexgebundenen Versicherungen	R0310	1.812
nach Art der Lebensversicherung betriebenen Krankenversicherungen	R0320	0
Lebensversicherungen außer Krankenversicherungen und fonds- und indexgebundenen Versicherungen	R0330	1.812
Lebensversicherungen, fonds- und indexgebunden	R0340	0
Depotforderungen	R0350	69
Forderungen gegenüber Versicherungen und Vermittlern	R0360	1.903
Forderungen gegenüber Rückversicherern	R0370	0
Forderungen (Handel, nicht Versicherung)	R0380	4.290
Eigene Anteile (direkt gehalten)	R0390	
In Bezug auf Eigenmittelbestandteile fällige Beträge oder ursprünglich eingeforderte, aber noch nicht eingezahlte Mittel	R0400	
Zahlungsmittel und Zahlungsmitteläquivalente	R0410	5.193
Sonstige nicht an anderer Stelle ausgewiesene Vermögenswerte	R0420	19
Vermögenswerte insgesamt	R0500	1.584.855

Werte in Tsd. €	Solvabilität-II-Wert	
Verbindlichkeiten	C0010	
Versicherungstechnische Rückstellungen – Nichtlebensversicherung	R0510	
Versicherungstechnische Rückstellungen – Nichtlebensversicherung (außer Krankenversicherung)	R0520	
Versicherungstechnische Rückstellungen als Ganzes berechnet	R0530	
Bester Schätzwert	R0540	
Risikomarge	R0550	
Versicherungstechnische Rückstellungen – Krankenversicherung (nach Art der Nichtlebensversicherung)	R0560	
Versicherungstechnische Rückstellungen als Ganzes berechnet	R0570	
Bester Schätzwert	R0580	
Risikomarge	R0590	
Versicherungstechnische Rückstellungen – Lebensversicherung (außer fonds- und indexgebundenen Versicherungen)	R0600	1.322.745
Versicherungstechnische Rückstellungen – Krankenversicherung (nach Art der Lebensversicherung)	R0610	5.460
Versicherungstechnische Rückstellungen als Ganzes berechnet	R0620	3
Bester Schätzwert	R0630	667
Risikomarge	R0640	4.790
Versicherungstechnische Rückstellungen – Lebensversicherung (außer Krankenversicherungen und fonds- und indexgebundenen Versicherungen)	R0650	1.317.285
Versicherungstechnische Rückstellungen als Ganzes berechnet	R0660	1
Bester Schätzwert	R0670	1.317.284
Risikomarge	R0680	0
Versicherungstechnische Rückstellungen – fonds- und indexgebundene Versicherungen	R0690	13.867
Versicherungstechnische Rückstellungen als Ganzes berechnet	R0700	0
Bester Schätzwert	R0710	13.631
Risikomarge	R0720	237
Eventualverbindlichkeiten	R0740	
Andere Rückstellungen als versicherungstechnische Rückstellungen	R0750	1.725
Rentenzahlungsverpflichtungen	R0760	5.711
Depotverbindlichkeiten	R0770	1.316
Latente Steuerschulden	R0780	38.250
Derivate	R0790	
Verbindlichkeiten gegenüber Kreditinstituten	R0800	
Finanzielle Verbindlichkeiten außer Verbindlichkeiten gegenüber Kreditinstituten	R0810	
Verbindlichkeiten gegenüber Versicherungen und Vermittlern	R0820	2.861
Verbindlichkeiten gegenüber Rückversicherern	R0830	0
Verbindlichkeiten (Handel, nicht Versicherung)	R0840	4.458
Nachrangige Verbindlichkeiten	R0850	0
Nicht in den Basiseigenmitteln aufgeführte nachrangige Verbindlichkeiten	R0860	
In den Basiseigenmitteln aufgeführte nachrangige Verbindlichkeiten	R0870	0
Sonstige nicht an anderer Stelle ausgewiesene Verbindlichkeiten	R0880	15
Verbindlichkeiten insgesamt	R0900	1.390.947
Überschuss der Vermögenswerte über die Verbindlichkeiten	R1000	193.907

S.05.01.02
 Prämien, Forderungen und Aufwendungen nach Geschäftsbereichen

Werte in Tsd. €		Geschäftsbereich für: Nichtlebensversicherungs- und Rückversicherungsverpflichtungen (Direktversicherungsgeschäft und in Rückdeckung übernommenes proportionales Geschäft)									
		C0010	C0020	C0030	C0040	C0050	C0060	C0070	C0080	C0090	
		Krankheits- kosten- versicherung	Einkommens- ersatz- versicherung	Arbeitsunfall- versicherung	Kraftfahrzeug- haftpflicht- versicherung	Sonstige Kraftfahrt- versicherung	See-, Luftfahrt- und Transport- versicherung	Feuer- und andere Sach- versicherungen	Allgemeine Haftpflicht- versicherung	Kredit- und Kautions- versicherung	
Gebuchte Prämien											
	Brutto – Direktversicherungsgeschäft	R0110									
	Brutto – in Rückdeckung übernommenes proportionales Geschäft	R0120									
	Brutto – in Rückdeckung übernommenes nichtproportionales Geschäft	R0130									
	Anteil der Rückversicherer	R0140									
	Netto	R0200									
Verdiente Prämien											
	Brutto – Direktversicherungsgeschäft	R0210									
	Brutto – in Rückdeckung übernommenes proportionales Geschäft	R0220									
	Brutto – in Rückdeckung übernommenes nichtproportionales Geschäft	R0230									
	Anteil der Rückversicherer	R0240									
	Netto	R0300									
Aufwendungen für Versicherungsfälle											
	Brutto – Direktversicherungsgeschäft	R0310									
	Brutto – in Rückdeckung übernommenes proportionales Geschäft	R0320									
	Brutto – in Rückdeckung übernommenes nichtproportionales Geschäft	R0330									
	Anteil der Rückversicherer	R0340									
	Netto	R0400									
Veränderung sonstiger versicherungstechnischer Rückstellungen											
	Brutto – Direktversicherungsgeschäft	R0410									
	Brutto – in Rückdeckung übernommenes proportionales Geschäft	R0420									
	Brutto – in Rückdeckung übernommenes nichtproportionales Geschäft	R0430									
	Anteil der Rückversicherer	R0440									
	Netto	R0500									
	Angefallene Aufwendungen	R0550									
	Sonstige Aufwendungen	R1200									
	Gesamtaufwendungen	R1300									

Werte in Tsd. €	Geschäftsbereich für: Nichtlebensversicherungs- und Rückversicherungsverpflichtungen (Direktversicherungsgeschäft und in Rückdeckung übernommenes proportionales Geschäft)			Geschäftsbereich für: in Rückdeckung übernommenes nichtproportionales Geschäft				Gesamt
	Rechtsschutz- versicherung	Beistand	Verschiedene finanzielle Verluste	Krankheit	Unfall	See, Luftfahrt und Transport	Sach	
	C0100	C0110	C0120	C0130	C0140	C0150	C0160	C0200
Gebuchte Prämien								
Brutto – Direktversicherungsgeschäft	R0110							
Brutto – in Rückdeckung übernommenes proportionales Geschäft	R0120							
Brutto – in Rückdeckung übernommenes nichtproportionales Geschäft	R0130							
Anteil der Rückversicherer	R0140							
Netto	R0200							
Verdiente Prämien								
Brutto – Direktversicherungsgeschäft	R0210							
Brutto – in Rückdeckung übernommenes proportionales Geschäft	R0220							
Brutto – in Rückdeckung übernommenes nichtproportionales Geschäft	R0230							
Anteil der Rückversicherer	R0240							
Netto	R0300							
Aufwendungen für Versicherungsfälle								
Brutto – Direktversicherungsgeschäft	R0310							
Brutto – in Rückdeckung übernommenes proportionales Geschäft	R0320							
Brutto – in Rückdeckung übernommenes nichtproportionales Geschäft	R0330							
Anteil der Rückversicherer	R0340							
Netto	R0400							
Veränderung sonstiger versicherungstechnischer Rückstellungen								
Brutto – Direktversicherungsgeschäft	R0410							
Brutto – in Rückdeckung übernommenes proportionales Geschäft	R0420							
Brutto – in Rückdeckung übernommenes nichtproportionales Geschäft	R0430							
Anteil der Rückversicherer	R0440							
Netto	R0500							
Angefallene Aufwendungen	R0550							
Sonstige Aufwendungen	R1200							
Gesamtaufwendungen	R1300							

Werte in Tsd. €	Geschäftsbereich für: Lebensversicherungsverpflichtungen							Lebensrückversicherungsverpflichtungen			Gesamt
	C0210	C0220	C0230	C0240	C0250	C0260	C0270	C0280	C0300		
Gebuchte Prämien											
Brutto	R1410	125.653	20.999								150.579
Anteil der Rückversicherer	R1420	1.351	0								2.339
Netto	R1500	124.302	20.999								148.240
Verdiente Prämien											
Brutto	R1510	125.869	20.999								150.794
Anteil der Rückversicherer	R1520	1.351	0								2.339
Netto	R1600	124.518	20.999								148.455
Aufwendungen für Versicherungsfälle											
Brutto	R1610	143.123	1.110								145.959
Anteil der Rückversicherer	R1620	-463	0								-802
Netto	R1700	143.587	1.110								146.761
Veränderung sonstiger versicherungstechnischer Rückstellungen											
Brutto - Direktes Geschäft und übernommene Rückversicherung	R1710	-16.442	-3.576								-20.614
Anteil der Rückversicherer	R1720	0	0								-1.316
Netto	R1800	-16.442	-3.576								-19.298
Angefallene Aufwendungen	R1900	10.077	3.430								14.324
Sonstige Aufwendungen	R2500										909
Gesamtaufwendungen	R2600										15.233

S.05.02.01

**Prämien, Forderungen und
 Aufwendungen nach Ländern**

Werte in Tsd. €	Herkunftsland	Fünf wichtigste Länder (nach gebuchten Bruttoprämien) – Nichtlebensversicherungsverpflichtungen					Gesamt – fünf wichtigste Länder und Herkunftsland
		C0010	C0020	C0030	C0040	C0050	
R0010							
	C0080	C0090	C0100	C0110	C0120	C0130	C0140
Gebuchte Prämien							
Brutto – Direktversicherungsgeschäft	R0110						
Brutto – in Rückdeckung übernommenes proportionales Geschäft	R0120						
Brutto – in Rückdeckung übernommenes nichtproportionales Geschäft	R0130						
Anteil der Rückversicherer	R0140						
Netto	R0200						
Verdiente Prämien							
Brutto – Direktversicherungsgeschäft	R0210						
Brutto – in Rückdeckung übernommenes proportionales Geschäft	R0220						
Brutto – in Rückdeckung übernommenes nichtproportionales Geschäft	R0230						
Anteil der Rückversicherer	R0240						
Netto	R0300						
Aufwendungen für Versicherungsfälle							
Brutto – Direktversicherungsgeschäft	R0310						
Brutto – in Rückdeckung übernommenes proportionales Geschäft	R0320						
Brutto – in Rückdeckung übernommenes nichtproportionales Geschäft	R0330						
Anteil der Rückversicherer	R0340						
Netto	R0400						
Veränderung sonstiger versicherungstechnischer Rückstellungen							
Brutto – Direktversicherungsgeschäft	R0410						
Brutto – in Rückdeckung übernommenes proportionales Geschäft	R0420						
Brutto – in Rückdeckung übernommenes nichtproportionales Geschäft	R0430						
Anteil der Rückversicherer	R0440						
Netto	R0500						
Angefallene Aufwendungen	R0550						
Sonstige Aufwendungen	R1200						
Gesamtaufwendungen	R1300						

Werte in Tsd. €	Herkunftsland	Fünf wichtigste Länder (nach gebuchten Bruttoprämien) – Lebensversicherungsverpflichtungen					Gesamt – fünf wichtigste Länder und Herkunftsland	
		C0150	C0160	C0170	C0180	C0190		C0200
R1400								
		C0220	C0230	C0240	C0250	C0260	C0270	C0280
Gebuchte Prämien								
Brutto	R1410	150.579	0	0	0	0	0	150.579
Anteil der Rückversicherer	R1420	2.339	0	0	0	0	0	2.339
Netto	R1500	148.240	0	0	0	0	0	148.240
Verdiente Prämien								
Brutto	R1510	150.794	0	0	0	0	0	150.794
Anteil der Rückversicherer	R1520	2.339	0	0	0	0	0	2.339
Netto	R1600	148.455	0	0	0	0	0	148.455
Aufwendungen für Versicherungsfälle								
Brutto	R1610	145.959	0	0	0	0	0	145.959
Anteil der Rückversicherer	R1620	-802	0	0	0	0	0	-802
Netto	R1700	146.761	0	0	0	0	0	146.761
Veränderung sonstiger versicherungstechnischer Rückstellungen								
Brutto	R1710	-20.614	0	0	0	0	0	-20.614
Anteil der Rückversicherer	R1720	-1.316	0	0	0	0	0	-1.316
Netto	R1800	-19.298	0	0	0	0	0	-19.298
Angefallene Aufwendungen	R1900	14.324	0	0	0	0	0	14.324
Sonstige Aufwendungen	R2500							909
Gesamtaufwendungen	R2600							15.233

S.12.01.02
 Versicherungstechnische Rückstellungen in der Lebensversicherung und in der nach Art der Lebensversicherung betriebenen Krankenversicherung

Werte in Tsd. €	Versicherung mit Überschussbeteiligung	Index- und fondsgebundene Versicherung				Sonstige Lebensversicherung				Renten aus Nichtlebensversicherungsverträgen und im Zusammenhang mit anderen Versicherungsverpflichtungen (mit Ausnahme von Krankenversicherungsverpflichtungen)	In Rückdeckung übernommenes Geschäft	Gesamt (Lebensversicherung außer Krankenversicherung, einschl. fondsgebundenes Geschäft)	
		C0030	C0040	C0050	C0060	C0070	C0080	C0090	C0100				C0150
Versicherungstechnische Rückstellungen als Ganzes berechnet R0010 Gesamthöhe der einfordbaren Beträge aus Rückversicherungsverträgen/gegenüber Zweckgesellschaften und Finanzrückversicherungen nach der Anpassung für erwartete Verluste aufgrund von Gegenparteiausfällen bei versicherungstechnischen Rückstellungen als Ganzes berechnet	C0020 1	0										1	
Versicherungstechnische Rückstellungen berechnet als Summe aus bestem Schätzwert und Risikomarge Bester Schätzwert	0	0										0	
Bester Schätzwert (brutto) R0030 Gesamthöhe der einfordbaren Beträge aus Rückversicherungsverträgen/gegenüber Zweckgesellschaften und Finanzrückversicherungen nach der Anpassung für erwartete Verluste aufgrund von Gegenparteiausfällen	1.402.186	0	13.631									1.415.817	
Risikomarge R0080 Betrag bei Anwendung der Übergangsmaßnahme bei versicherungstechnischen Rückstellungen	1.812	0	0									1.812	
Risikomarge R0090 Betrag bei Anwendung der Übergangsmaßnahme bei versicherungstechnischen Rückstellungen	1.400.374	0	13.631									1.414.004	
Risikomarge R0100 Betrag bei Anwendung der Übergangsmaßnahme bei versicherungstechnischen Rückstellungen	8.747	237										8.983	
Bester Schätzwert R0110 Risikomarge	0	0	0									0	
Bester Schätzwert R0120	-84.902	0	0									-84.902	
Risikomarge R0130	-8.747	0	0									-8.747	
Versicherungstechnische Rückstellungen – gesamt R0200	1.317.285	13.867										1.331.152	

Werte in Tsd. €	Krankenversicherung (Direktversicherungsgeschäft)			Renten aus Nichtlebensversi- cherungsverträg- en und im Zusammenhang mit Krankenversiche- rungsverpflichtun- gen	Krankenrückvers- icherung (in Rückdeckung übernommenes Geschäft)	Gesamt (Krankenversich- erung nach Art der Lebensversiche- rung)
	C0160	C0170	C0180	C0190	C0200	C0210
Versicherungstechnische Rückstellungen als Ganzes berechnet R0010	3					3
Gesamthöhe der einforderbaren Beträge aus Rückversicherungsverträgen/gegenüber Zweckgesellschaften und Finanzrückversicherungen nach der Anpassung für erwartete Verluste aufgrund von Gegenparteiausfällen bei versicherungstechnischen Rückstellungen als Ganzes berechnet						
	0					0
Versicherungstechnische Rückstellungen berechnet als Summe aus bestem Schätzwert und Risikomarge						
Bester Schätzwert						
Bester Schätzwert (brutto) R0030			667			667
Gesamthöhe der einforderbaren Beträge aus Rückversicherungsverträgen/gegenüber Zweckgesellschaften und Finanzrückversicherungen nach der Anpassung für erwartete Verluste aufgrund von Gegenparteiausfällen						
Bester Schätzwert abzüglich der einforderbaren Beträge aus Rückversicherungsverträgen/gegenüber Zweckgesellschaften und Finanzrückversicherungen – gesamt			667			667
Risikomarge R0100	4.790					4.790
Betrag bei Anwendung der Übergangsmaßnahme bei versicherungstechnischen Rückstellungen						
Versicherungstechnische Rückstellungen als Ganzes berechnet	0					0
Bester Schätzwert		0	0			0
Risikomarge	0					0
Versicherungstechnische Rückstellungen – gesamt R0200	5.460					5.460

S.22.01.21

Auswirkung von langfristigen Garantien und Übergangsmaßnahmen

Werte in Tsd. €		Betrag mit langfristigen Garantien und Übergangsmaßnahmen	Auswirkung der Übergangsmaßnahme bei versicherungstechnischen Rückstellungen	Auswirkung der Übergangsmaßnahme bei Zinssätzen	Auswirkung einer Verringerung der Volatilitätsanpassung auf null	Auswirkung einer Verringerung der Matching-Anpassung auf null
		C0010	C0030	C0050	C0070	C0090
Versicherungstechnische Rückstellungen	R0010	1.336.612	154.584	0	677	0
Basiseigenmittel	R0020	193.907	-76.933	0	-454	0
Für die Erfüllung der SCR anrechnungsfähige Eigenmittel	R0050	193.907	-76.933	0	-454	0
SCR	R0090	31.723	10.003	0	1.458	0
Für die Erfüllung der MCR anrechnungsfähige Eigenmittel	R0100	193.907	-76.933	0	-454	0
Mindestkapitalanforderung	R0110	14.276	4.501	0	656	0

Anhang I
 S.23.01.01
 Eigenmittel

	Werte in Tsd. €	Tier 1 – nicht gebunden				
		Gesamt	Tier 1 – nicht gebunden	Tier 1 – gebunden	Tier 2	Tier 3
		C0010	C0020	C0030	C0040	C0050
Basiseigenmittel vor Abzug von Beteiligungen an anderen Finanzbranchen im Sinne von Artikel 68 der Delegierten Verordnung (EU) 2015/35						
Grundkapital (ohne Abzug eigener Anteile)	R0010	2.000	2.000			
Auf Grundkapital entfallendes Emissionsagio	R0030	4.034	4.034			
Gründungsstock, Mitgliederbeiträge oder entsprechender Basiseigenmittelbestandteil bei Versicherungsvereinen auf Gegenseitigkeit	R0040					
Nachrangige Mitgliederkonten von Versicherungsvereinen auf Gegenseitigkeit	R0050					
Überschussfonds	R0070	85.106	85.106			
Vorzugsaktien	R0090					
Auf Vorzugsaktien entfallendes Emissionsagio	R0110					
Ausgleichsrücklage	R0130	102.767	102.767			
Nachrangige Verbindlichkeiten	R0140					
Betrag in Höhe des Werts der latenten Netto-Steueransprüche	R0160	0				0
Sonstige, oben nicht aufgeführte Eigenmittelbestandteile, die von der Aufsichtsbehörde als Basiseigenmittel genehmigt wurden	R0180					
Im Jahresabschluss ausgewiesene Eigenmittel, die nicht in die Ausgleichsrücklage eingehen und die die Kriterien für die Einstufung als Solvabilität-II-Eigenmittel nicht erfüllen						
Im Jahresabschluss ausgewiesene Eigenmittel, die nicht in die Ausgleichsrücklage eingehen und die die Kriterien für die Einstufung als Solvabilität-II-Eigenmittel nicht erfüllen	R0220					
Abzüge						
Abzug für Beteiligungen an Finanz- und Kreditinstituten	R0230					
Gesamtbeitrag der Basiseigenmittel nach Abzügen	R0290	193.907	193.907			0
Ergänzende Eigenmittel						
Nicht eingezahltes und nicht eingefordertes Grundkapital, das auf Verlangen eingefordert werden kann	R0300					
Gründungsstock, Mitgliederbeiträge oder entsprechender Basiseigenmittelbestandteil bei Versicherungsvereinen auf Gegenseitigkeit und diesen ähnlichen Unternehmen, die nicht eingezahlt und nicht eingefordert wurden, aber auf Verlangen eingefordert werden können	R0310					
Nicht eingezahlte und nicht eingeforderte Vorzugsaktien, die auf Verlangen eingefordert werden können	R0320					
Eine rechtsverbindliche Verpflichtung, auf Verlangen nachrangige Verbindlichkeiten zu zeichnen und zu Kreditbriefe und Garantien gemäß Artikel 96 Absatz 2 der Richtlinie 2009/138/EG	R0330					
	R0340					
Andere Kreditbriefe und Garantien als solche nach Artikel 96 Absatz 2 der Richtlinie 2009/138/EG	R0350					
Aufforderungen an die Mitglieder zur Nachzahlung gemäß Artikel 96 Absatz 3 Unterabsatz 1 der Richtlinie	R0360					
Aufforderungen an die Mitglieder zur Nachzahlung – andere als solche gemäß Artikel 96 Absatz 3 Unterabsatz 1	R0370					
Sonstige ergänzende Eigenmittel	R0390					
Ergänzende Eigenmittel gesamt	R0400					
Zur Verfügung stehende und anrechnungsfähige Eigenmittel						
Gesamtbeitrag der zur Erfüllung der SCR zur Verfügung stehenden Eigenmittel	R0500	193.907	193.907			0
Gesamtbeitrag der zur Erfüllung der MCR zur Verfügung stehenden Eigenmittel	R0510	193.907	193.907			
Gesamtbeitrag der zur Erfüllung der SCR anrechnungsfähigen Eigenmittel	R0540	193.907	193.907	0	0	0
Gesamtbeitrag der zur Erfüllung der MCR anrechnungsfähigen Eigenmittel	R0550	193.907	193.907	0	0	
SCR	R0580	31.723				
MCR	R0600	14.276				
Verhältnis von anrechnungsfähigen Eigenmitteln zur SCR	R0620	6.1124 *				
Verhältnis von anrechnungsfähigen Eigenmitteln zur MCR	R0640	13.5832 *				
		C0060				
Ausgleichsrücklage						
Überschuss der Vermögenswerte über die Verbindlichkeiten	R0700	193.907				
Eigene Anteile (direkt und indirekt gehalten)	R0710					
Vorhersehbare Dividenden, Ausschüttungen und Entgelte	R0720	0				
Sonstige Basiseigenmittelbestandteile	R0730	91.140				
Anpassung für gebundene Eigenmittelbestandteile in Matching-Adjustment-Portfolios und Sondervverbänden	R0740					
Ausgleichsrücklage	R0760	102.767				
Erwartete Gewinne						
Bei künftigen Prämien einkalkulierter erwarteter Gewinn (EPIFP) – Lebensversicherung	R0770	13.925				
Bei künftigen Prämien einkalkulierter erwarteter Gewinn (EPIFP) – Nichtlebensversicherung	R0780					
Gesamtbeitrag des bei künftigen Prämien einkalkulierten erwarteten Gewinns (EPIFP)	R0790	13.925				

*Die nun im QRT S.23.01.01 in Spalte C0010 in den Zeilen R0620 und R0640 enthaltenen Werte wurden vormals (vor 25.04.2019) fälschlicherweise mit 0 ausgewiesen.

S.25.01.21

Solvenzkapitalanforderung – für Unternehmen, die die Standardformel verwenden

	Werte in Tsd. €	Brutto- Solvenzkapitalanforderung	Vereinfachungen	USP
		C0110	C0120	C0090
Markttrisiko	R0010	125.583		
Gegenparteiarausfallrisiko	R0020	2.792		
Lebensversicherungstechnisches Risiko	R0030	43.516		
Krankenversicherungstechnisches Risiko	R0040	26.647		
Nichtlebensversicherungstechnisches Risiko	R0050			
Diversifikation	R0060	-44.781		
Risiko immaterieller Vermögenswerte	R0070	0		
Basissolvenzkapitalanforderung	R0100	153.758		
Berechnung der Solvenzkapitalanforderung		C0100		
Operationelles Risiko	R0130	5.980		
Verlustausgleichsfähigkeit der versicherungstechnischen Rückstellungen	R0140	-112.404		
Verlustausgleichsfähigkeit der latenten Steuern	R0150	-15.611		
Kapitalanforderung für Geschäfte nach Artikel 4 der Richtlinie 2003/41/EG	R0160			
Solvenzkapitalanforderung ohne Kapitalaufschlag	R0200	31.723		
Kapitalaufschlag bereits festgesetzt	R0210			
Solvenzkapitalanforderung	R0220	31.723		
Weitere Angaben zur SCR				
Kapitalanforderung für das durationsbasierte Untermodul Aktienrisiko	R0400			
Gesamtbetrag der fiktiven Solvenzkapitalanforderung für den übrigen Teil	R0410			
Gesamtbetrag der fiktiven Solvenzkapitalanforderungen für Sonderverbände	R0420			
Gesamtbetrag der fiktiven Solvenzkapitalanforderungen für Matching-Adjustment-Portfolios	R0430			
Diversifikationseffekte aufgrund der Aggregation der fiktiven Solvenzkapitalanforderung für Sonderverbände nach Artikel 304	R0440			

S.28.01.01

Mindestkapitalanforderung – nur Lebensversicherungs- oder nur Nichtlebensversicherungs- oder Rückversicherungstätigkeit

Bestandteil der linearen Formel für Nichtlebensversicherungs- und Rückversicherungsverpflichtungen

Werte in Tsd. €		C0010	
MCR _{NL} -Ergebnis	R0010	0	
		Bester Schätzwert (nach Abzug der Rückversicherung/Zweck- gesellschaft) und versicherungs- technische Rückstellungen als Ganzes berechnet	Gebuchte Prämien (nach Abzug der Rückversicherung) in den letzten zwölf Monaten
		C0020	C0030
Krankheitskostenversicherung und proportionale Rückversicherung	R0020		
Einkommensersatzversicherung und proportionale Rückversicherung	R0030		
Arbeitsunfallversicherung und proportionale Rückversicherung	R0040		
Kraftfahrzeughaftpflichtversicherung und proportionale Rückversicherung	R0050		
Sonstige Kraftfahrtversicherung und proportionale Rückversicherung	R0060		
See-, Luftfahrt- und Transportversicherung und proportionale Rückversicherung	R0070		
Feuer- und andere Sachversicherungen und proportionale Rückversicherung	R0080		
Allgemeine Haftpflichtversicherung und proportionale Rückversicherung	R0090		
Kredit- und Kautionsversicherung und proportionale Rückversicherung	R0100		
Rechtsschutzversicherung und proportionale Rückversicherung	R0110		
Beistand und proportionale Rückversicherung	R0120		
Versicherung gegen verschiedene finanzielle Verluste und proportionale Rückversicherung	R0130		
Nichtproportionale Krankenrückversicherung	R0140		
Nichtproportionale Unfallrückversicherung	R0150		
Nichtproportionale See-, Luftfahrt- und Transportrückversicherung	R0160		
Nichtproportionale Sachrückversicherung	R0170		

Bestandteil der linearen Formel für Lebensversicherungs- und Rückversicherungsverpflichtungen

Werte in Tsd. €		C0040	
MCR _L -Ergebnis	R0200		39.042
		Bester Schätzwert (nach Abzug der Rückversicherung/Zweck- gesellschaft) und versicherungs- technische Rückstellungen als Ganzes berechnet	Gesamtes Risikokapital (nach Abzug der Rückversicherung/Zweck- gesellschaft)
		C0050	C0060
Verpflichtungen mit Überschussbeteiligung – garantierte Leistungen	R0210	1.173.120	
Verpflichtungen mit Überschussbeteiligung – künftige Überschussbeteiligungen	R0220	143.022	
Verpflichtungen aus index- und fondsgebundenen Versicherungen	R0230	13.631	
Sonstige Verpflichtungen aus Lebens(rück)- und Kranken(rück)versicherungen	R0240		
Gesamtes Risikokapital für alle Lebens(rück)versicherungsverpflichtungen	R0250		4.254.796

Berechnung der Gesamt-MCR

Werte in Tsd. €		C0070	
Lineare MCR	R0300		39.042
SCR	R0310		31.723
MCR-Obergrenze	R0320		14.276
MCR-Untergrenze	R0330		7.931
Kombinierte MCR	R0340		14.276
Absolute Untergrenze der MCR	R0350		3.700
			C0070
Mindestkapitalanforderung	R0400		14.276

Glossar

Begriff	Erläuterung
Angemessenheitsanalyse	In der Angemessenheitsanalyse im Rahmen des ORSA wird untersucht, ob die Risikoeinschätzungen nach der Standardformel das unternehmensspezifische Risikoprofil angemessen abbilden. Die Analysen können dabei – je nach Abweichungspotential – sowohl quantitativ als auch qualitativ erfolgen.
Ausgleichsrücklage	Auch als reconciliation reserve bezeichnet. In der Ausgleichsrücklage werden alle verbleibenden ökonomischen Eigenmittel erfasst, welche nicht bereits im Eigenkapital oder im λ Überschussfonds enthalten sind. Im Wesentlichen sind hier die λ stillen Reserven / Lasten enthalten, die sich aus der marktorientierten Bewertung nach Solvency II gegenüber der HGB-Bilanz ergeben.
Available Solvency Margin (ASM)	Die ASM bezeichnet die anrechenbaren Eigenmittel. Diese bestehen aus Basiseigenmitteln und ergänzenden Eigenmitteln. Basiseigenmittel setzen sich aus dem Überschuss der Vermögenswerte über die Verbindlichkeiten und den nachrangigen Verbindlichkeiten zusammen. Ergänzende Eigenmittel sind Eigenmittel, die nicht zu den Basiseigenmitteln zählen und die zum Ausgleich von Verlusten eingefordert werden können. Ergänzende Eigenmittel müssen beantragt werden.
Best Estimate (BE)	Auch als bester Schätzwert der Verpflichtungen bezeichnet. Bestandteil der versicherungstechnischen Rückstellungen. Der beste Schätzwert entspricht dem Erwartungswert der zukünftigen Cashflows unter Verwendung der risikofreien Zinsstrukturkurve.
Erwartungswert der Garantien (EWGar)	Teil der versicherungstechnischen Rückstellungen in der Lebensversicherung. Es werden die erreichten Garantieleistungen (ohne λ Wert der Optionen und Garantien) bewertet. Dabei wird nur der Bestand und nicht das Neugeschäft berücksichtigt. Bereits gutgeschriebene Überschüsse sind enthalten, λ zukünftige Überschüsse hingegen nicht. Die Bewertung erfolgt, indem die zukünftigen Cashflows projiziert und anschließend mit der risikofreien Zinsstrukturkurve diskontiert werden.
Erwartungswertrückstellung (EWR)	Teil der versicherungstechnischen Rückstellungen in der Krankenversicherung. Die Erwartungswertrückstellung besteht aus den Neubewerteten HGB-Alterungsrückstellungen, den zukünftigen Überschussbeteiligungen sowie sonstigen versicherungstechnischen Rückstellungen. Sie wird mittels des λ Inflationsneutralen Bewertungsverfahrens (INBV) bestimmt.
Forward Rates	Auch Terminzinssatz genannt. Er bezeichnet einen Zinssatz, der für einen zukünftigen Zeitpunkt gilt. Dabei wird die Verzinsung von einem in der Zukunft liegenden Zeitpunkt t auf den Zeitpunkt t+1 betrachtet.

Fungibilität (Gruppe)	Eine Eigenmittelkomponente einer Gesellschaft ist fungibel, wenn sie beliebige Verluste innerhalb der Gruppe decken kann, egal aus welcher Einheit die Verbindlichkeit resultiert. Fungible Eigenmittel sind nicht zweckgebunden.
Gesamtsolvabilitätsbedarf (GSB)	Im Gegensatz zu den aufsichtsrechtlichen Kapitalanforderungen (\nearrow SCR) entspricht der GSB dem Bedarf an Kapital und anderen Mitteln, die ein Unternehmen nach eigener Auffassung einsetzen muss, um seine Risiken angemessen abzusichern.
Going-Concern-Reserve (Leben)	Der Teil der zukünftigen Überschüsse, der unter Annahme des Fortführungsprinzips der Geschäftstätigkeit auf die zukünftigen Versicherungsnehmer übertragen wird.
Inflationsneutrales Bewertungsverfahren (INBV)	Bewertungsverfahren zur Ermittlung der Solvenzkapitalanforderung für das versicherungstechnische Risiko Kranken nach Art der Leben. Das Verfahren wurde im Rahmen einer Arbeitsgruppe des Verbandes der privaten Krankenversicherer in Abstimmung mit der BaFin entwickelt und wird den Spezifika der deutschen Krankenversicherung (insbes. der Beitragsanpassungsklausel (BAP)) gerecht. Inflationsneutral bedeutet, dass zukünftig durch Inflation steigende Leistungen durch anzupassende steigende Prämien ausgeglichen und somit nicht berücksichtigt werden.
Kappung der Eigenmittel (Gruppe)	Bei der Ermittlung des vorhandenen Risikokapitals erfolgt auf Gruppenebene eine Anpassung bei den beschränkt transferierbaren Eigenmitteln. Bei diesen können einige Bestandteile nicht als Eigenmittel angerechnet werden. Dazu zählen zum einen Eigenmittel, die \nearrow Minderheitenanteilen zuzurechnen sind. Zum anderen werden Eigenmittel aus \nearrow Überschussfonds und Schwankungsrückstellungen nicht vollumfänglich angerechnet, um zu vermeiden, dass Mittel, die einem bestimmten Kollektiv eines Tochterunternehmens gehören, zu Quersubventionen innerhalb der Gruppe herangezogen werden.
Latente Steuern	<p>Bei den latenten Steuern nach Solvency II handelt es sich um eine rechnerische Größe. Sie werden zum Ausgleich von temporären Differenzen zwischen den in der Steuerbilanz und der Solvabilitätsübersicht angesetzten Werten der Aktiva und Passiva gebildet. Dabei werden aktive und passive latente Steuern unterschieden:</p> <p>Aktive latente Steuern sind Steueransprüche, die entstehen, wenn ein Ertrag in der Solvabilitätsübersicht später als in der Steuerbilanz oder ein Aufwand in der Solvabilitätsübersicht früher als in der Steuerbilanz berücksichtigt wird</p> <p>Passive latente Steuern sind Steuerverbindlichkeiten, die entstehen, wenn ein Ertrag in der Solvabilitätsübersicht früher als in der Steuerbilanz oder ein Aufwand in der Solvabilitätsübersicht später als in der Steuerbilanz berücksichtigt wird</p> <p>Die risikomindernde Wirkung des Bilanzpostens latente Steuern gemäß Solvency II beruht darauf, dass im Verlustfall passive</p>

	<p>latente Steuern möglicherweise gesenkt oder aktive latente Steuern erhöht werden können.</p> <p>Die Berücksichtigung aktiver latenter Steuern setzt deren \nearrowWerthaltigkeit voraus.</p>
Line of Business (LoB)	<p>Als line of business werden unter Solvency II die Geschäftsfelder bezeichnet. Nach diesen müssen die versicherungstechnischen Verpflichtungen unterteilt werden.</p>
Long-Term-Guarantee-Maßnahme (LTG-Maßnahme)	<p>Hierbei handelt es sich um Instrumente, die den Übergang von Solvency I auf Solvency II für langlaufende Versicherungsverpflichtungen erleichtern. Solche Maßnahmen sind die Matching-Anpassung an die maßgeblich risikofreie Zinskurve (für Deutschland nicht relevant), die \nearrowVolatilitätsanpassung und die Übergangmaßnahmen \nearrow Rückstellungstransitional und \nearrowZinstransitional. Sämtliche Maßnahmen müssen vor Anwendung bei der BaFin beantragt werden.</p>
Minderheitenanteil (Gruppe)	<p>Der Anteil, den der Mutterkonzern an dem Tochterunternehmen nicht hält.</p>
Minimum Capital Requirement (MCR)	<p>Das MCR beschreibt die Mindestkapitalanforderung, die ein Unternehmen stellen muss, um über den Zeitraum eines Jahres mit einer Wahrscheinlichkeit von 85 Prozent alle Verpflichtungen aus der laufenden und der in den folgenden zwölf Monaten erwarteten Geschäftstätigkeit erfüllen zu können. Sinkt die Eigenmittelausstattung eines Unternehmens unter das \nearrowSCR oder sogar unter das MCR, führt dies zu Eingriffen der Aufsicht. Die Interventionsmöglichkeiten der Aufsichtsbehörden sind umso gravierender, je stärker das erforderliche Solvenzkapital unterschritten wird.</p>
Reversestress	<p>Stresstests, bei denen diejenigen Szenarien identifiziert und analysiert werden, unter denen das Geschäftsmodell des Unternehmens nicht mehr tragfähig wäre. In der Regel werden die Szenarien gesucht, die zu einer Solvabilitätsquote gerade unter 100 Prozent führen.</p>
Risikomarge	<p>Bestandteil der versicherungstechnischen Rückstellungen unter Solvency II. Die Risikomarge ist ein Zuschlag in Höhe der Kosten, die durch die Bereitstellung der zur Bedeckung der Risiken erforderlichen Eigenmittel verursacht werden (Kapitalkostenansatz). Anders formuliert ist die Risikomarge der Betrag, den man einem potentiellen Käufer des Versicherungsunternehmens zusätzlich zu den versicherungstechnischen Verpflichtungen zahlen müsste, damit dieser auch die Kapitalkosten abdecken kann.</p>
Rückstellungstransitional	<p>\nearrowLTG-Maßnahme für eine ab 1. Januar 2016 beginnende 16-jährige Übergangsfrist bis zur vollständigen Einhaltung der „harten“ Solvency-II-Anforderungen: Für Teilbestände, die vor 2016 abgeschlossen wurden, kann bei der Rückstellungsbewertung schrittweise (verteilt über 16 Jahre) ein Übergang von Solvency I (=HGB) zu Solvency II erfolgen. Dabei werden die nach Solvency II berechneten</p>

	<p>versicherungstechnischen Rückstellungen um den Differenzbetrag zur Solvency-I-Rückstellung reduziert. Dieser muss ab 2017 jedes Jahr um 1/16 abgebaut werden.</p> <p>Die Rückstellungen sind somit in der Regel niedriger, die Eigenmittel höher.</p>
Signifikanz (auf aggregierter Ebene)	<p>Im Rahmen der Ermittlung des ΔGesamtsolvabilitätsbedarfs wird geprüft, ob dieser signifikant vom ΔSCR abweicht. Laut BaFin gilt eine Abweichung in diesem Zusammenhang bei einer Höhe von 10 Prozent <i>als in der Regel signifikant</i> und bei einer Höhe von 15 Prozent als <i>unwiderlegbar signifikant</i>. Sofern eine signifikante Abweichung nach oben vorliegt (d.h. GSB ist größer als SCR), werden alle weiteren Berechnungen im ORSA zu Stressen und Projektionen auf Basis des GSB durchgeführt. In allen anderen Fällen gilt die Einschätzung der Standardformel als angemessen und dient daher als Grundlage für alle weiteren Berechnungen.</p>
Signifikanz (auf Einzelrisikoebene)	<p>Im Rahmen der ΔAngemessenheitsanalyse werden all diejenigen Risiken quantitativ untersucht, deren Risikohöhe nach interner Einschätzung potentiell signifikant von der Risikohöhe nach Standardformel abweicht. Eine signifikante Abweichung in diesem Zusammenhang liegt vor, sofern die geschätzte Divergenz über der unternehmensspezifischen Wesentlichkeitsgrenze liegt (1 Prozent der Bruttobeiträge) und gleichzeitig eine Veränderung des ΔSCR von mindestens fünf Prozent zu erwarten ist.</p>
Solvency Capital Requirement (SCR)	<p>Das SCR beschreibt die Solvenzkapitalanforderung, die ein Unternehmen stellen muss, um über den Zeitraum eines Jahres mit einer Wahrscheinlichkeit von 99,5 Prozent alle Verpflichtungen aus der laufenden und der in den folgenden zwölf Monaten erwarteten Geschäftstätigkeit erfüllen zu können.</p>
Stille Reserven Aktiva	<p>Als aktive stille Reserve wird die positive Differenz zwischen der marktwertorientierten Bewertung nach Solvency II und der HGB-Bilanzierung auf der Aktivseite bezeichnet.</p>
Stille Reserven Passiva	<p>Als passive stille Reserve oder auch stille Last wird die positive Differenz zwischen der marktwertorientierten Bewertung nach Solvency II und der HGB-Bilanzierung auf der Passivseite bezeichnet.</p>
Tieringklassen	<p>Qualitätsklassen zur Einteilung der verfügbaren Eigenmittel, die die Anrechenbarkeit verschiedener Eigenmittelarten regelt.</p> <p>Tieringklasse 1: Basiseigenmittel, die die Merkmale der „ständigen Verfügbarkeit“ und der „Nachrangigkeit“ aufweisen (z.B. Gesellschaftskapital, Überschussfonds, Ausgleichsreserve)</p> <p>Tieringklasse 2: Eigenmittel, die das Merkmal der „ständigen Verfügbarkeit“ nur weitgehend erfüllen (z.B. nachrangige Verbindlichkeiten, ergänzende Eigenmittel)</p> <p>Tieringklasse 3: Eigenmittel, die nicht der Tieringklasse 1 oder 2 zugeordnet werden können</p>

Transferierbarkeit (Gruppe)	Transferierbarkeit bedeutet, dass Eigenmittel innerhalb der Gruppe von einer Gesellschaft auf eine andere Gesellschaft übertragen werden können, d.h. Eigenmittel physisch einer anderen Gesellschaft zur Verfügung gestellt werden. Der Transfer führt zur Erhöhung bzw. Reduktion der Eigenmittel der jeweiligen Solo-Gesellschaft, ohne dass sich die Gruppeneigenmittel ändern. Transaktionszeit und -kosten können die Transferierbarkeit wesentlich einschränken.
Überschussfonds (Kranken)	Der Überschussfonds bezeichnet akkumulierte Gewinne, die noch nicht zur Ausschüttung an die Versicherungsnehmer und Anspruchsberechtigten deklariert wurden. Er bildet einen Bestandteil der Eigenmittel nach Solvency II. Hierbei werden in der Krankenversicherung 80 Prozent des nicht festgelegten Teils der Rückstellung für Beitragsrückerstattung (RfB) unter Solvency II als Eigenmittel anerkannt.
Überschussfonds (Leben)	Der Überschussfonds bezeichnet akkumulierte Gewinne, die noch nicht zur Ausschüttung an die Versicherungsnehmer und Anspruchsberechtigten deklariert wurden. Er bildet einen Bestandteil der Eigenmittel nach Solvency II. Der eigenmittelfähige Teil des Überschussfonds in der Lebensversicherung ergibt sich aus dem Barwert der zum Stichtag der Berechnung vorhandenen nicht-festgelegten handelsrechtlichen Rückstellung für Beitragsrückerstattung (RfB), deren Mittel tatsächlich zur Deckung von Verlusten zur Verfügung stehen. Hintergrund für die Eigenmittelfähigkeit von Teilen der handelsrechtlichen RfB ist, dass diese Teile unter den in § 140 VAG genannten Voraussetzungen in Ausnahmefällen und mit Zustimmung der Aufsichtsbehörde im Interesse der Versicherten herangezogen werden können.
Ultimate Forward Rate (UFR)	Langfristig gültiger Zinssatz („Zielzinssatz“). Er ergibt sich aus der Summe des langfristigen Wirtschaftswachstumsziels und des langfristigen Inflationsziels der EZB im Euroraum.
Volatility Adjustment (VA)	Auch Volatilitätsanpassung genannt. Das VA ist eine der λ LTG-Maßnahmen und dient der Abfederung von Verwerfungen am Kapitalmarkt, die durch übermäßige Spreads verursacht werden. Es entspricht einer Parallelverschiebung der Zinskurve im liquiden Bereich (20 Jahre). Die Höhe leitet sich aus dem Unterschied zwischen risikofreien Zinsen und den um Ausfall bereinigten Zinsen auf Staats- und Unternehmensanleihen (Referenzportfolio) ab.
Wert der Optionen und Garantien	Auch VN-Optionen und Finanzgarantien. Die Versicherungsnehmer haben in der Regel vertraglich die Optionen auf Rückkauf und Kapitalwahl (bei Rentenversicherungen), daneben sind feste Leistungen unabhängig von der künftigen Kapitalmarktentwicklung garantiert. Mit dem Wert der Optionen und Garantien werden die möglichen Kosten bestimmt, die in einem unsicheren zukünftigen Marktumfeld (mögliche Abweichung vom im Mittel erwarteten Best-Estimate-Pfad) aufgrund der Nichterwirtschaftung der Garantiezinsen oder verändertem

	Versicherungsnehmerverhalten durch das Versicherungsunternehmen zu tragen sind.
Werthaltigkeitsnachweis	Nachweis zur Ansetzbarkeit von aktiven / latenten Steuern. Diese dürfen nur gebildet werden, sofern die angenommene Verrechnung mit zukünftigen Gewinnen oder der angenommene Verlustvortrag realistisch erscheinen und dies gegenüber der Aufsicht auch nachgewiesen werden kann.
Wesentlichkeit	Der Begriff „wesentlich“ im Zusammenhang mit Risiken wird synonym zu „materiell“ verwendet. Risiken werden als wesentlich angesehen, sobald ihre Höhe über einem Prozent der Bruttobeiträge zum aktuellen Stichtag des jeweiligen Unternehmens liegt. In das Risk Ranking finden alle wesentlichen Risiken und alle Risiken, die knapp unter dieser Wesentlichkeitsgrenze liegen, Eingang. Auf diese Weise werden auch Risiken, die möglicherweise in der Zukunft ansteigen, berücksichtigt.
Zukünftige Überschussbeteiligung (ZÜB)	Die ZÜB ist Teil der versicherungstechnischen Rückstellungen. Durch diese werden die zukünftigen Anteile der Versicherungsnehmer an den Überschüssen in die Projektion der Zahlungsströme miteinbezogen. Die ZÜB hat zudem eine risikomindernde Wirkung, da bei den Schockereignissen der SCR-Berechnung angenommen werden darf, dass die Überschüsse in diesem Fall abgesenkt bzw. geringere Überschüsse entstehen würden. Der Versicherungsnehmer trägt also einen Teil des Risikos.

Impressum

Herausgeber

Konzern Versicherungskammer
Maximilianstraße 53, 80530 München
Telefon (089) 21 60-0
Telefax (089) 21 60-27 14
service@vkb.de
www.vkb.de

Verantwortlich für Inhalt und Redaktion

Konzernrisikocontrolling